

知る 遊ぶ
学ぶ

天竜川ひろば

天竜川に関する
旬の情報を
お届けします。

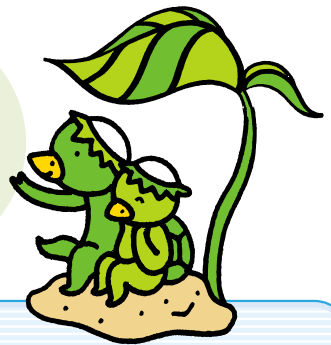

天上ニュース

災害教訓を受け継ぎ、活かすために ～伝承手法検討会 開催～

今、なぜ教訓の伝承が必要なの？

天竜川では、正徳5年の「未の満水」、昭和36年の「36災害」など数多くの豪雨災害が起きています。過去の災害を物語る石碑や地名などが天竜川沿いに多数存在し、また、ひとたび雨が降ると、天竜川が激しく流れる様子からも、「暴れ天竜」と呼ばれていたことが想像に難くないでしょう。

現在では、堤防や護岸などの整備によって安全度が増し、沿川の人々の生活も昔とは大きく変わりました。同時に、人々の災害に対する備えや想像力が薄れつつあり、近年にみられる未曾有の集中豪雨の際には、避難の遅れなど災害への対応能力が低下していくことが懸念されます。

このような中、過去の災害時に、どこで何が起き、その時どう対処したのかについて、災害体験から得られた教訓（暮らしの知恵・知識）を整理し、一人ひとりが学ぶことが重要となってきています。

災害の教訓を次世代へ伝えるには？

天竜川上流河川事務所では、適切な防災行動につながる知識や知恵を、確実に流域内で伝えていく方法を検討するため「天竜川上流域災害教訓伝承手法検討会」

(座長・笹本正治信州大学教授)を設置しました。

11月16日(金)に開催した第1回検討会では、「伝承すべき情報とその収集方法」、「考えられる伝承手法」について、活発な意見交換が行われました。

今後は、モデル地区における調査を行い、より実用的で効果的な伝承手法を検討していく予定です。

委員名簿(敬称略)

| 座長 | |
|-------|--------------------|
| 笹本 正治 | 信州大学人文学部 教授 |
| 委員 | |
| 織井 秀夫 | 三峰川みらい会議 代表 |
| 北澤 秋司 | 信州大学 名誉教授 |
| 北原 和俊 | 伊那小学校 校長 |
| 木村 玲欧 | 名古屋大学 災害対策室 助教 |
| 桜井 弘人 | 飯田市美術博物館 学芸員 |
| 武井 孝博 | 中日新聞 飯田支局 支局長 |
| 平林 彰 | 長野県埋蔵文化財センター調査部 部長 |
| 向山 静雄 | 飯田市 危機管理部 部長 |
| 伊藤 仁志 | 天竜川上流河川事務所 所長 |



検討会11/16(金)の様子



石神の松(中川村)

(伝承例) ～石神の松～

『元和(1615～)の頃、天竜川の氾濫に相次いで悩んでいた農民が、常泉寺に寄寓し法力を持っていた山伏に頼って水難除の祈祷してもらった。山伏は21日間祈願を続け、満願の日に精根尽きて倒れた。そして死に先立ちこの水神に手植の松を手向けたという。山伏の遺骸は、約50～60m離れた北東の段丘上に葬り、祠を立てて行者さまとあがめた。(山伏塚)』

●みなさんがご存知の水害に関する逸話や暮らしの工夫などがありましたら天竜川上流河川事務所まで、是非お寄せください。●

あなたの声をお寄せください

天竜川通信では、みなさまからの
ご意見・ご要望などをお待ちしております。
アンケートにお答えいただいた方から抽選で
30名様に「タッパーウェア」



※写真はイメージです。
応募締め切り:2月末日消印有効

かわらんべ Information 天竜川総合学習館「かわらんべ」

飯田市川路7674番地 TEL.0265-27-6115 kawaranbe@tenjo.go.jp

かわらんべ TOPIC

●長野初発見の「珍客」
～ツシマトリノフンダマシ～

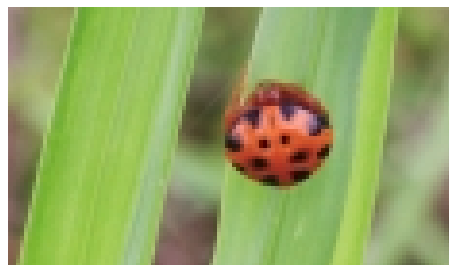

写真の生き物は、「ツシマトリノフンダマシ」というクモ。

日本でも発見例が10数件しかないというとてもめずらしい生き物です。もちろん、長野県では初確認となりました。

7月11日のかわらんべ講座「写真講座 撮影4」の最中に、かわらんべスタッフが撮影に成功しました。

撮影場所はだれもが散歩しそうな道端の草むらの中。なんでもないような場所にでも、とても貴重な命が息づいている。

自然って本当にフシギです。

講座スケジュール

| 1月 | |
|--------|---|
| 19日(土) | 「コマ作り」9:00～11:00 |
| 23日(水) | 「ザザムシの佃煮作り」9:00～11:30 |
| 26日(土) | 「カモヤサギの観察」9:00～11:00 |
| 2月 | |
| 2日(土) | 「堤防で紙飛行機大会」9:00～11:00 「節分のお面作り」13:00～15:00 |
| 6日(水) | 「絵手紙講座2」9:00～11:00 |
| 7日(木) | 「冬の星座」18:00～20:00 |
| 9日(土) | 「骨の観察」9:00～11:00 「かわらんべウォーキング」15:00～16:00 |
| 13日(水) | 「写真講座2」9:00～11:00 |
| 16日(土) | 「天竜川の気象」9:00～11:00 |
| 20日(水) | 「布ぞうり作り」9:00～11:00 |
| 23日(土) | 「竹筒ごはんを食べよう」9:00～12:00 |
| 3月 | |
| 1日(土) | 「動物のレプリカ作り」9:00～11:00 「ひな人形作り」13:00～15:00 |
| 2日(日) | 「お父さんのためのアウトドア安全講習」10:00～17:00 |
| 6日(木) | 「絵手紙講座3」9:00～11:00 |
| 8日(土) | 「水防工事の見学」9:00～12:30 「かわらんべウォーキング」15:00～16:00 |
| 12日(水) | 「写真講座3」9:00～11:00 |
| 15日(土) | 「グラウンドゴルフをしよう」9:00～11:00 |
| 19日(水) | 「草花遊び1」9:00～11:00 |
| 22日(土) | 「講座のまとめと草もち作り」9:00～12:00 |
| 23日(日) | 「探鳥会」10:00～15:00 |

骨の観察

かわらんべのメールマガジン「カッパネット！」

かわらんべ講座にて紹介されるさまざまな自然系雑学を、クイズ形式にて皆さまにお届けする月刊のメールマガジンです。登録はコチラから↓
<http://www.tenjo.go.jp/kawaranbe/meru/merutop.htm>

料金受取人払郵便

駒ヶ根支店
承認

39

差出有効期限
平成20年
3月31日まで
切手をはらずに
お出しください

郵便はがき

399-4190

駒ヶ根市上穂南7-10

国土交通省中部地方整備局
天竜川上流河川事務所

調査課 広報広聴担当 行



| | | | |
|--|--------------------------------------|----|--|
| 性別 | 男 ・ 女 | 年齢 | |
| ご住所 | 〒 _____ 都・道 _____ 府・県 _____ 市・町・村 | | |
| お名前 | 電話番号 _____ | | |
| <input type="checkbox"/> いただいたご意見は天竜川通信やホームページで公表する場合があります。その際、お名前の公表を希望されない方は右欄にチェックをお願いします。 <input type="checkbox"/> お名前の公表を希望しない (チェック例) | | | |

ご提供いただいた個人情報につきましては、当選者へのオリジナルグッズを発送するために使用させていただきます。公開及び第三者に開示いたしません。



国土交通省
天竜川上流
河川事務所

天竜川上流河川事務所「天竜川通信」係

募集して
います

編集部からのお知らせ

天竜川通信でご紹介する「天竜びと」を募集しています。天竜川が大好きな方、自薦他薦は問いません。ぜひご応募ください。

〒399-4114 長野県駒ヶ根市上穂南7-10 TEL0265-81-6415 FAX0265-81-6421
ホームページ <http://www.cbr.mlit.go.jp/tenjo/> Eメール tenjo@cbr.mlit.go.jp