

H25-27 国営木曾三川公園
運営維持管理業務

別紙資料
(案)

平成24年 月

国土交通省中部地方整備局

実施要項に関連する別紙・別紙（情報開示）・様式

【国営木曾三川公園】

分類	資料No.	資料名	頁番号
業務の内容を示す書類	別紙1	主要公園施設一覧	別紙1
	別紙2	主要建築物一覧	別紙5
	別紙3	収益施設一覧	別紙6
	別紙4	国営木曾三川公園運営維持管理基本方針（案）	別紙7
	別紙5	H25-27国営木曾三川公園運営維持管理業務共通仕様書（案）	別紙22
	別紙6	H25-27国営木曾三川公園運営維持管理業務個別仕様書（本業務全体のマネジメント及び企画立案）（案）	別紙52
	別紙7	H25-27国営木曾三川公園運営維持管理業務個別仕様書（施設・設備維持管理）（案）	別紙76
	別紙8	H25-27国営木曾三川公園運営維持管理業務個別仕様書（植物管理）（案）	別紙103
	別紙9	H25-27国営木曾三川公園収益施設等管理運営規定書（案）	別紙130
従来の実施状況に関する情報の開示資料	別紙10	従来の実施状況に関する情報の開示	別紙178
	別紙11	精算報告書	別紙186
	別紙12	公園利用者数	別紙195
	別紙13	公園利用者アンケート	別紙203
	別紙14	イベント実績	別紙204
	別紙15	環境教育プログラム実績（環境教育プログラム利用の手引き等）	別紙441
	別紙16	広報・報道実績	別紙467
	別紙17	ホームページアクセス件数	別紙470
	別紙18	開園時間延伸状況	別紙471
	別紙19	混雑時の状況	別紙472
	別紙20	提供物品一覧	別紙483
	別紙21	購入備品一覧	別紙504
	別紙22	備品以外の残存物品一覧	別紙510
	別紙23	貸与車両の使用状況・維持管理状況	別紙519
	別紙24	危機管理対応実績・報告 事故対応等	別紙544
	別紙25	危機管理対応実績・報告 自然災害	別紙555
	別紙26	危機管理対応実績・報告 野生動物	別紙556
	別紙27	職員・臨時職員・アルバイト等の園内配置	別紙559

分類	資料No.	資料名	頁番号
従来の実施状況に関する情報の開示資料	別紙28	統括責任者による外部会議への出席	別紙563
	別紙29	行政相談、要望等対応処理	別紙564
	別紙30	紙媒体（種類、発行部数）	別紙591
	別紙31	記者投げ込み実績	別紙594
	別紙32	公園利用者に無償で貸与している物品一覧	別紙618
	別紙33	利用指導及び巡視計画書	別紙619
	別紙34	インターンシップ・地域活動受け入れ状況	別紙623
	別紙35	建物・工作物に係る修繕履歴（修繕箇所、費用等）	別紙626
	別紙36	清掃作業等	別紙645
	別紙37	廃棄物（排出量、経費）	別紙648
	別紙38	肥料、土壌改良材リスト	別紙649
	別紙39	農薬散布（位置、数量、頻度等）	別紙653
	別紙40	樹幹注入（実施回数等）	別紙654
	別紙41	植物性廃棄物の取扱（発生・処理・活用量等）	別紙655
	別紙42	収益施設の売り上げ等	別紙657
別紙43	公衆電話	別紙659	
その他	別紙44	業務評定	別紙660
様式	様式1-1	参加表明書	別紙661
	様式1-2	企業の業務実績	別紙662
	様式1-3	業務責任者の業務実績	別紙663
	様式1-4	守秘性に関する要件	別紙664
	様式1-5	業務実施体制	別紙665
	様式1-6	実施方針	別紙670
	様式1-7	再委託または下請負の予定	別紙672
	様式1-8	業務経歴証明書	別紙674
	様式1-9	収益施設運営実績書	別紙675
	様式1-10	入札参加事業者等確認書	別紙679
	様式2-1	表紙（企画書）	別紙691
	様式2-2-1～11	企画提案	別紙692
	様式2-2-12	改善提案	別紙703
	様式3	収益施設運営計画書	別紙706

主要公園施設一覧

地区名	拠点	供用面積 (ha)	名称	面積 (ha)	主要施設
三派川 地区	フラワーパーク 江南	11.3 (1.3)	エントランスゾーン	4.7	メイン花壇・市民花壇・クリスタル フラワー（飲食施設、 <u>セミナー室等</u> 一部有料施設を含む）、水盤池、花 の遊具、駐車場
			ピクニックゾーン	2.2	芝生広場（10,000m ² ）、水の庭（せ せらぎ、修景池）、ハーブ花壇、ボ ーダー花壇
			花修景ゾーン	2.1	藤棚、シバザクラの丘、反射池、野 草園、シェードガーデン、芝生広場 （3,400m ² ）
			河川敷ゾーン	2.1	園路
			リサイクルゾーン ¹	1.3	コンポストセンター、駐車場
			その他	0.2	進入路
	かさだ広場・各 務原アウトド アフィールド	22.1 (15.4)	かさだ広場ゾーン	11.3	芝生広場（20,000m ² ）、野草広場 （10,000m ² ）、周遊園路、ネット遊 具、花壇、便所、四阿
			河原再生ゾーン ¹	9.2	園路
			河跡再生ゾーン	5.6	まぼろしの池、園路
			水辺ゾーン ¹	11.4	園路、 <u>野鳥観察ウォール</u>
三派川 地区	河川環境楽園 (木曽川水園)	32.9	木曽川水園	6.9	自然発見館、芝生広場（2,500m ² ）
					下流ゾーン：ピオトープ、輪中、じ ゃぶじゃぶ河原、船着き場
					中流ゾーン：木橋、農家、棚田、ふ れあい池、ハリヨの池、ポットリ小 屋、 <u>辻の茶屋</u> 、じゃぶじゃぶ河原
					中間溪流ゾーン：吊り橋、水車小屋、 梅林、茶畑、観察室、じゃぶじゃぶ の瀬
					山地溪流ゾーン：大滝、じゃぶじゃ ぶの溪流、溪流すべり、垂水の沢
			河の森	13.4	
			川原広場	3.1	
			中央駐車場	2.2	駐車場、駐輪場、便所、ハーブ園
			東口駐車場	3.2	駐車場、臨時駐車場、便所、芝生広 場（10,000m ² ）
			西口駐車場	2.1	駐車場、臨時駐車場、便所、潜り橋
	ハイウェイオアシ ス	2.0	上り線駐車場、下り線駐車場		
	138タワー パーク	20.4 (1.4)	シンボルゾーン	3.0	イベント広場（1,200m ² ）、屋外ステ ージ、管理センター、休憩所
			彩りゾーン	2.0	ローズストリーム、花畑、モニュメ ント、芝生広場（7,000m ² ）
			憩いのゾーン	2.0	セントルイスゲート、芝生広場 （7,400m ² ）、四阿
体感ゾーン ²			2.3	<u>木づきの森</u> 、 <u>樹冠タワー</u> 、 <u>猿尾堤</u>	

地区名	拠点	供用面積 (ha)	名称	面積 (ha)	主要施設
三派川 地区	138タワー パーク	20.4 (1.4)	集いのゾーン	2.5	樹冠回廊、希望の塔、大屋根休憩所、 わんぱく木広場(2,200m ²)、フワ フワドーム、大型木製複合遊具、子 どもの街、やすらぎの池
			ふれあいゾーン	0.8	もくもくパラダイス、自然体験施設
			河原ゾーン	5.5	風紋の広場
			管理ゾーン	3.7	駐車場、サイクリングステーション
地区計		86.7 (18.1)			
中央 水郷 地区	ワイルドネイチ ャープラザ	25.0 (3.6)	エントランスゾ ーン ³	0.4	屋内施設
			中央広場ゾーン	1.0	中央広場、中央駐車場、四阿
			祖父江砂丘ゾ ーン ³	6.6	祖父江砂丘、屋外テント
			自然観察ゾ ーン	5.6	河畔林、園路、池
			連携ゾ ーン	0.2	園路(サイクリング)
			森のプレイゾ ーン	1.7	アスレチック遊具、砂遊び場
			水上スポーツゾ ーン	7.8	水上バイク乗り場、河畔デッキ、シ ェルター、シャワー、駐車場
			ピクニックゾ ーン	1.2	ピクニック広場、野外卓、駐車場
	デイキャンプゾ ーン	4.1	野外卓		
	(仮称)桜堤サ ブセンター	(10.0)	高水敷ゾ ーン ⁴	10.0	多目的広場(11,000m ²)、市民花壇、 池・流れ、ピクニック広場(4,400m ²)、 レクチャー広場(3,000m ²)、遊具、 駐車場
	長良川サービ スセンター	88.7	長良川 サービスセンター	0.9	センターハウス(A棟・B棟・ <u>艇庫</u> 、 <u>研 修室</u> の有料施設を含む)
			長良川高水敷	28.4	第1駐車場、芝生広場(21,790m ²)、 サッカーグラウンド(4面)、テニスコ ート(6面)、サンドコート(4面)、判 定塔、便所(仮設)、園路、棧橋護 岸
			長良川水面	59.4	長良川国際ポートコース
	アクアワールド 水郷パークセ ンター	8.1	環境学習ゾ ーン	1.4	環境学習センター、環境学習棟、交 流サロン、 <u>パークパートナー棟</u> 、園 路、水路
集い体験ゾ ーン			1.6	管理棟、風車、 <u>パークセンターホー ル</u> 、便所、園路	
景観池ゾ ーン			3.6	義呂池	
駐車場			0.6	駐車場、駐車場(管理用)	
その他			0.9	便所、管理用用地、倉庫、浄化槽(防 災トイレ)	

地区名	拠点	供用面積 (ha)	名称	面積 (ha)	主要施設
中央 水郷 地区	木曾三川公園 センター	11.0	北ゾーン	8.1	芝生広場(18,680m ²)、いこいの広場(時計台)、水の広場、北エントランス広場、グリーンデッキ、プロムナード、治水の森、大花壇、三川池、三川流れ、親水施設、水屋、大型遊具、木製遊具、ままず遊具、スロープ、シェルター、パーゴラ、四阿、便所、園路、植栽
			南ゾーン	2.1	管理棟、プラザ、南エントランス広場、大屋根、カスケード、バスストップ、シェルター、パーゴラ、便所
			駐車場	0.5	駐車場(第2駐車場)、駐車場(職員用)
			その他	0.3	倉庫・車庫、管理用用地、管理用通路、浄化槽、連絡通路
	東海広場	15.7	芝生広場	3.6	芝生広場(25,140m ²)、四阿
			バーベキュー広場	1.6	バーベキュースペース
			一万人広場	5.0	芝生広場(25,030m ²)、園路
			スポーツ広場	3.2	芝生広場(22,100m ²)
			駐車場	2.3	駐車場
	東海広場 (東エリア)	4.4	多目的広場	1.3	芝生広場(13,650m ²)、健康遊具
			多目的芝生広場	0.9	パークゴルフ場、便所(仮設)
			デイキャンプ場	1.4	芝生広場(11,680m ²)、カーサイト(30面)、園路
			駐車場	0.3	駐車場(上流)、駐車場(下流)
			その他	0.5	園路
	船頭平河川公園	2.7	水田ゾーン	1.9	ハス田、水路、園路
			草花園ゾーン	0.4	草花園、水路
			芝生広場ゾーン	0.2	芝生広場(2,010m ²)、園路
			駐車場	0.2	駐車場
	カルチャービレッジ	14.2	多目的広場	3.7	芝生広場(17,090m ²)、園路
			多目的運動場	0.6	輪中ドーム
			芝生広場	2.3	芝生広場(6,850m ²)、エントランス、海の遊具、四阿、植栽、貯水槽
			野の広場	1.2	芝生広場(8,000m ²)、四阿、園路
			ケレップ広場	0.1	芝生広場(700m ²)、ケレップ水制、園路
			霧の輪中	0.7	芝生広場(4,380m ²)、ミスト設備、園路
ごまんの森			1.0	芝生広場(8,690m ²)、竜の遊具、四阿、園路	
外縁の森			2.0	便所2基、きこりの冒険遊具5基、植栽	
駐車場			1.8	駐車場(東)、駐車場(西)、便所、スロープ	
その他			0.8	管理用通路、堆肥ヤード、資材収納テント	
地区計		169.8 (13.6)			

地区名	拠点	供用面積 (ha)	名称	面積 (ha)	主要施設
河口 地区	(仮称)七里の 渡地区 (1.0)	(1.0)	文化のシンボルエ リア ⁵	1.0	芝生広場、 <u>せせらぎ</u> 、 <u>修景池</u> 、 <u>休憩所</u> 、 <u>園路</u>
合計		256.5 (32.7)			

下線は利用料金を徴収する施設や飲食・物販施設(以下「収益施設」という。)を示す。

四角囲みは料金徴収業務の対象となる有料施設を示す。

波線は整備予定施設を表す。供用面積の()は、追加供用予定面積。

1：平成 25～27 年度追加供用予定。

2：平成 25 年度追加供用予定。

3：平成 25～26 年度追加供用予定。

4：平成 26 年度追加供用予定。

5：平成 27 年度追加供用予定。

このほかに自動販売機を設置する。

主要建築物一覧

地区名	拠点	種類	数	設置箇所
三派川地区	フラワーパーク江南	事務所(管理棟)	1	エントランスゾーン
		休憩所(クリスタルフラワー)	1	エントランスゾーン
		市民ハウス	1	エントランスゾーン
		便所	2	エントランスゾーン
		堆肥棟(コンポストセンター)	1	リサイクルゾーン
	河川環境楽園 (木曽川水園)	研修施設(自然発見館)	1	木曽川水園
		研修施設(新発見館)	1	木曽川水園
		作業室(魚類管理棟)	1	木曽川水園
		農家	1	木曽川水園
		茶屋	1	木曽川水園
		便所	2	中央駐車場他
	138タワーパーク	事務所(タワー)	1	シンボルゾーン
		事務所・休憩所(管理棟)	1	シンボルゾーン
		自然体験施設	1	ふれあいゾーン
		開式テント	1	ふれあいゾーン
		休憩テント	1	シンボルゾーン
		野外ステージ	1	シンボルゾーン
便所		6	シンボルゾーン他	
中央水郷地区	ワイルドネイチャープラザ	管理詰所	1	—
	長良川サービスセンター	センターハウス(A棟)	1	長良川サービスセンター
		センターハウス(B棟)	1	長良川サービスセンター
		収納庫	2	長良川サービスセンター
		判定塔	1	長良川高水敷
	アクアワールド水郷パークセンター	管理棟	1	集い体験ゾーン
		風車	1	集い体験ゾーン
		パークセンターホール	1	集い体験ゾーン
		環境学習センター	1	環境学習ゾーン
		環境学習棟	1	環境学習ゾーン
		交流サロン	1	環境学習ゾーン
		パークパートナー棟	6	環境学習ゾーン
		便所	2	集い体験ゾーン他
	木曽三川公園センター	管理棟	1	南ゾーン
		大屋根	1	南ゾーン
		水と緑の館	1	南ゾーン
		水屋(水屋)	1	北ゾーン
		水屋(母屋)	1	北ゾーン
		水屋(納屋)	1	北ゾーン
		ステージ	1	南ゾーン
		便所	4	北ゾーン、南ゾーン
カルチャービレッジ	輪中ドーム	1	多目的運動場	
	便所	3	外縁の森他	
	収納庫	1	その他	
河口地区	(仮称) 七里の渡地区	休憩所	1	文化のシンボルエリア

※下線は整備予定施設

収益施設一覧

公園施設の名称		許可面積(予定) (㎡)	設置数	
飲食施設	三派川地区	フラワーパーク江南(クリスタルフラワー内飲食店)	48.0	1
物販施設	三派川地区	河川環境楽園(木曽川水園)(辻の茶屋)	15.0	1
自動販売機	三派川地区	フラワーパーク江南(クリスタルフラワー(インドア))	0.6	1
		フラワーパーク江南(クリスタルフラワー(ハーティ))	1.1	1
		フラワーパーク江南(1期2部エリア休憩テント横)	3.3	1
		かさだ広場・各務原アウドアフィールド	1.1	1
		河川環境楽園(木曽川水園)	1.7	2
		138タワーパーク(やすらぎの池中央トイレ横)	1.2	1
		138タワーパーク(ふわふわドーム横)	4.6	2
		138タワーパーク(タワー東側東屋)	3.1	2
	中央水郷地区	長良川サービスセンター(2階自動販売機置場)	2.1	2
		アクアワールド水郷パークセンター(駐車場前)	1.2	1
		木曽川三川公園センター(三川池横)	1.2	1
		木曽川三川公園センター(木製遊具前)	5.5	3
		木曽川三川公園センター(たんけんランド横)	3.0	3
		木曽川三川公園センター(親水施設)	1.1	1
		木曽川三川公園センター(南ゾーンバスストップ脇)	2.3	2
		カルチャービレッジ(駐車場コミュニティスペース)	1.2	1
		カルチャービレッジ(輪中ドーム東側)	2.4	2
		カルチャービレッジ(輪中ドーム西側)	1.2	1
		カルチャービレッジ(芝生広場)	1.2	1
		公衆電話	中央水郷地区	長良川サービスセンター(A棟2階)
木舟	三派川地区	河川環境楽園(木曽川水園)(木舟)	18.7	1

国営木曾三川公園
運営維持管理基本方針
(案)

平成 2 4 年 月

目 次

1. 運営維持管理基本方針の目的・位置づけ	1
1. 1 公園建設の基本理念及び基本方針	1
1. 2 運営維持管理基本方針（案）の策定の背景・目的	2
1. 3 運営維持管理基本方針（案）の位置づけ	2
1. 4 運営維持管理基本方針（案）の対象	3
2. 運営維持管理の基本方針	4
2. 1 国営木曾三川公園の公園づくりの基本理念	4
2. 2 今後の運営維持管理の基本方針	4
3. 運営維持管理の重点事項	12

1. 運営維持管理基本方針の目的・位置づけ

1. 1 公園建設の基本理念及び基本方針

国営木曾三川公園は、都市公園法第2条第1項第2号のイ「一の都府県の区域を超えるような広域の見地から設置する都市計画施設である公園又は緑地」に基づく中部地方唯一の国営公園で、東海地方の人々のレクリエーション需要の増大と多様化に応えるため、木曾川、長良川、揖斐川の木曾三川が有する広大なオープンスペースを活用して、国土交通省（旧：建設省）が昭和54年度より整備を進めている。

公園区域は、地域特性等を踏まえ上流から「三派川地区」「中央水郷地区」「河口地区」の3地区に区分し、拠点整備方式により木曾三川沿川の13拠点において、河川事業や沿川自治体の既定計画等との整合性を図りつつ段階的な整備、供用を行っている。

最近の社会情勢や利用動向を踏まえて平成20年12月に改定した「国営木曾三川公園基本計画」において、以下の基本理念及び基本方針が策定されている。

【国営木曾三川公園建設の基本理念】

国営木曾三川公園は、川や流域のもつ魅力である自然環境や歴史文化そして広域的な広がり・つながりをいかしながら、これらを守り・感じ・楽しみ・学ぶ場である。このため、「自然環境への理解」、「歴史文化への理解」、「広域への貢献」を果たすべき役割として、木曾三川特有の自然的及び歴史的資源の保全・活用を図る。整備運営にあたっては、「より多くの人々が、より楽しむ（レクリエーションの視点）」、「より深め、より広げる（参加と連携の視点）」の二つの視点に基づき、各種取り組みを進める。

【国営木曾三川公園整備運営の基本方針】

国営木曾三川公園の整備運営の基本方針は、本公園が果たすべき役割として「木曾三川らしさ」をあらわす「自然環境」、「歴史文化」、「広域への貢献」の3つの観点から以下のように定める。

(1) 自然環境への理解

①保全等の方針

- ・河川特有の自然環境（砂礫河原、ワンド、ヨシ原、干潟、河岸段丘など）の保全・再生に努め、木曾三川らしい豊かで多様性に富む河川環境を目指す。
- ・その際、外来生物の拡大防止に留意する。

②自然環境をいかした取り組みの方針

- ・川に親しみ、川への理解を深めることのできる場を提供する。

(2) 歴史文化への理解

①保全等の方針

- ・木曾三川にまつわる歴史文化資源を保全し、周辺環境整備を図る。

②歴史文化をいかした取り組みの方針

- ・木曾三川の歴史文化や川と人とのかかわりの大切さを学ぶことができる場を提供する。

(3) 広域への貢献

①広域緑地ネットワーク形成等の方針

- ・多くの生物の生息・生育空間や移動空間として機能するよう木曾三川全体の自然環境の連続性の確保に努める。
- ・周辺地域の水と緑の環境と木曾三川とが一体となって水と緑のネットワークを形成するよう、沿川自治体等と連携して事業を進める。

②広域性をいかした取り組みの方針

- ・木曾三川の流れと流域の広がり进行をいかし、河川の広大な空間を活用した多様なレクリエーションや広域交流の場を提供する。
- ・周遊型の利用を促進し、地域とのつながりを強め、地域の活性化や防災性の向上へ寄与することを旨す。

1. 2 運営維持管理基本方針（案）の策定の背景・目的

国営木曾三川公園は、治水百周年に当たる昭和 62 年 10 月に一部供用を開始して以来、順次供用区域を広げ、現在（H23 年 4 月）は約 256ha を供用し、約 850 万人／年が利用している。

公園区域は、愛知県、岐阜県、三重県の三県にまたがる木曾三川沿川の堤外地や水面を含めた河川区域と一体的に都市計画決定されており、その規模は面積約 6,100ha、総延長約 107km に及ぶ。現在も平成 20 年に改定した「基本計画」や平成 21 年に公表した「整備プログラム」に基づき、整備と維持管理を進めているところである。

一方、「公共サービス改革基本方針（H23. 7. 15 閣議決定）」に基づき、平成 24 年度からの維持管理業務に民間事業者も含めた総合評価による競争入札を行うこととなり、事業者に対し、維持管理業務にあたっての基本的な考え方を示す必要が生じている。

以上のような背景を踏まえ、今後の国営木曾三川公園における維持管理の基本的な考え方を示す「運営維持管理基本方針（案）」を策定した。

1. 3 運営維持管理基本方針（案）の位置づけ

この運営維持管理基本方針は、広域の見地から設置された中部地方における唯一の国営公園である国営木曾三川公園が、今後、その使命や役割を担うための運営維持管理のあり方を示したものであり、以下の内容で構成している。

①運営維持管理の基本方針

②運営維持管理の重点事項

1. 4 運営維持管理基本方針（案）の対象

本運営維持管理基本方針は、既に供用している拠点を対象としたものであるが、今後追加供用する拠点にも適用されるものである。

今後の維持管理においては、軽飲食施設等の収益施設についても、互いに連携・調整を図りながら、効果的・効率的な維持管理に努める。

2. 運営維持管理の基本方針

2.1 国営木曽三川公園の公園づくりの基本理念

国営木曽三川公園では、これまで、上述した基本理念・基本方針に基づく公園づくりを進めてきた。今後は、社会情勢の変化などを背景として整備及び運営維持管理を進めていくこととなるが、基本理念・基本方針については共通した考え方として今後3年間も継承していく。

2.2 今後の運営維持管理の基本方針

国営木曽三川公園は、その存在価値や利用価値を、継承・連携・発信していくことにより、良好な自然的条件を有効利用し、多様なレクリエーションの需要に対応する都市公園としての役割を担う公園である。

公園の存在価値とは、社会資本である公園が公共の福祉の増進等に貢献する機能や施設を有していることであり、公園の存在自体に価値があることである。この存在価値は、市場原理になじみにくく、持続的に維持しなければならない根元的なものである。

一方、利用価値とは、存在価値を維持した上で、公園施設や機能を活用した様々な活動が豊かに展開される公園の利用環境を意味している。この利用価値は、多様な主体の知恵や工夫を活用して、安全、安心、快適な公園環境を創出していかなければならないものである。

この存在価値や利用価値を継承・連携・発信していくためには、国営木曽三川公園を運営維持管理・利用する多様な主体（国土交通省、運営維持管理事業者、NPO、ボランティア、利用者等）が、今後の国営木曽三川公園のあるべき目標・将来像を共有し、国営木曽三川公園のさらなる魅力向上に向けた取組を推進していく必要がある。

そのため、今後の国営木曽三川公園における運営維持管理の基本的な方針について、地区毎に以下の通り設定し、基本理念の二つの視点（レクリエーションの視点・参加と連携の視点）にもとづき取組を進める。

(1) 三派川地区の基本方針

- ①河原などの多様な自然（砂礫河原・樹林地）とのふれあいを通じた、川や身近な自然への理解
- ②近世の木曾川の利用（木材等流通）、治水（江戸期の治水事業）と沿川地域の発展の歴史の理解
- ③花とみどりを通じた人々の交流とにぎわいの創出と、広大な河川空間を活かした健康づくり

【フラワーパーク江南】

テーマ：『花とみどりの学習』～暮らしの中での自然とのふれあい～

[これまでの実績]

- ・都市緑化に関する学習拠点としての展示・解説や情報提供
- ・様々な生活場面に応じた緑化・花卉修景の提供
- ・市民との協働による公園運営と交流連携



「クリスタルフラワー」
1階はワークショップ・セミナーが開催できる。
2階は企画展示



市民ボランティア「フラワーパーク江南友の会」による花壇の植え替え作業

[今後の取り組み] 追加開園予定 平成25年～27年度

- ・園芸福祉やみどりのリサイクルなどのモデル的な取り組み



【かさだ広場・各務原アウトドアフィールド】 追加開園予定 平成25年～27年度

テーマ：『河川の広大な空間と豊かな自然』～河川特有の自然環境の保全・再生と自然を活かした健康増進～

[これまでの実績]

- ・外来生物や竹林の侵入・拡大防止など生態系の保全再生に関するモデル的な取り組み
- ・広大な敷地を活かした誰でもが参加できるスポーツ・レクリエーションの場の提供



一般参加による特定外来種（オオキンケイギク）の抜き取り作業



各種スポーツイベントの開催

【河川環境楽園（木曾川水園）】

テーマ：『川の自然と文化の環境共生テーマパーク』～木曾川が育んだ自然と風土・文化を遊びながら学ぶ～

【これまでの実績】

- ・希少種を含めた木曾川に生息・生育する動植物の保護・育成の取組み
- ・環境教育プログラムや体験イベント等の提供と指導者の育成
- ・多様な主体組織との協働を基本とした公園運営



「自然発見館」
環境教育プログラムや体験イベントの提供施設。体験・発見・創作工房等がある。



「木曾川水園」
水とふれあえる多彩な景観の創出
大滝・じゃぶじゃぶ河原の様子

【138タワーパーク】

テーマ：『三派川地区の総合拠点』～三派川地区の自然、歴史文化、交流～

【これまでの実績】

- ・身近な自然環境や生き物とのふれあいの場を提供
- ・花とみどりと水に囲まれ憩うことのできる空間の提供
- ・木曾川中流域の雄大な流れを眺望できる「ツインアーチ138」の活用・利用促進



「もくもくパラダイス」
ボランティアと連携したビオトープの管理運営



「ツインアーチ138」
木曾川の雄大な流れを眺望できる

【今後の取り組み】 追加開園予定 平成25年度

- ・江戸期の治水事業など周辺の歴史文化資源との利用連携



「木づきの森」
猿尾堤や河畔林の森の中の自然を観察

(2) 中央水郷地区の基本方針

- ①多様な水辺（ワンド・ヨシ原・干潟・河岸砂丘等）の体験を通じた、川への理解
- ②川と闘い川と調和してきた水郷地帯の人々の歴史（三川分流治水事業）と文化（輪中）の理解
- ③花とみどり、スポーツ、文化活動を通じた人々の交流とにぎわいの創出と福祉の推進

【ワイルドネイチャープラザ】

テーマ：『祖父江砂丘の保全と活用』～木曾川特有の河岸砂丘の保全と砂丘を活かした水辺のレクリエーション～

[これまでの実績]

- ・ ウィンドサーフィン等の水上スポーツの利用促進及び、適正な水面利用に向けた関係機関との連携
- ・ 砂丘と松林を活かした多様なレクリエーションの場の提供



「水面利用の状況」
ウィンドサーフィンを楽しむ人々



「サンドフェスタ」
砂丘を活用したサンドアート（砂像）のイベント

[今後の取り組み] 追加開園予定 平成 25 年～27 年度

- ・ 祖父江砂丘及び松林の保全



砂丘を再生した
「砂浜のプレーゾーン」

【(仮称) 桜堤サブセンター】開園予定 平成 26 年度

テーマ：『背割堤周辺の自然と歴史』～木曾三川の水辺と歴史遺産の実体験～

[今後の取組み]

- ・ ワンドやオギ原、ヨシ原、水辺林など下流域に特徴的な河川環境の保全・再生
- ・ ケレップ水制や桜並木など治水の歴史遺産の保全



整備イメージ「高水敷ゾーン」(遠景)



整備イメージ「高水敷ゾーン」(近景)

【長良川サービスセンター】

テーマ：『水上スポーツ』～競技スポーツから障がい者スポーツ・レクリエーションまで長大な水面と河川敷を活かした高度なスポーツ・レクリエーション～

【これまでの実績】

- ・競技団体等との連携による、各種水上競技スポーツの場の提供
- ・障がい者スポーツなど多様なスポーツ・レクリエーションの提供



「競技団体との連携」
レガッタ大会・ビーチバレー大会



「障がい者スポーツ」
テニス・ふれあいマラソン

【アクアワールド水郷パークセンター】

テーマ：『水郷の自然と風景』～水郷地帯の趣を残す大江川の景観と水辺の自然とのふれあい、環境学習の推進～

【これまでの実績】

- ・「パークパートナー制度」による市民、企業、NPO への各種活動の場の提供
- ・NPO との協働による、公園利用者へのサービスの提供



「活動の場」
パークパートナー棟



「NPO との協働によるサービス提供」
環境学習プログラム

【木曾三川公園センター】

テーマ：『中央水郷地区の総合拠点』～中央水郷地区の自然、歴史文化・交流～

【これまでの実績】

- ・水と緑の館等の展示施設を活かした、木曾三川の歴史文化・自然環境の情報拠点としての学習プログラムの提供
- ・花とみどりに囲まれて楽しく憩うことのできる緑化・花卉修景空間の提供
- ・花のイベントやイルミネーションなど様々なイベントの開催



「中央水郷地区の総合拠点」
展望タワー ・ チューリップ祭り



「歴史文化の情報拠点」
水屋（輪中の農家）



「様々なイベント」
冬の光物語



大型遊具で楽しむ家族

【東海広場】

テーマ：『水辺の自然と広大な空間』～水辺の自然に親しみ、広々とした空間の中で集う～

【これまでの実績】

- ・広大な空間を活かした様々な屋外レクリエーションの利用促進



高水敷の広大な水辺空間



「屋外レクリエーション」
デイキャンプ場・バーベキュー広場

【船頭平河川公園】

テーマ：『木曾三川の水生植物』～花蓮を中心とした美しい憩いの場～

【これまでの実績】

- ・水生植物を中心とした花の景観の形成
- ・船頭平閘門など隣接施設との一体的な利用促進



「花の景観の提供」 ハス田

「公園に隣接する施設」 船着場、船頭平閘門

【カルチャービレッジ】

テーマ：『多様な文化活動を通じた広域交流』～文化活動やスポーツなど多様な活動を通じたにぎわいの創出～

【これまでの実績】

- ・「輪中ドーム」や芝生広場を活かした、多様な文化活動やスポーツ等の利用促進
- ・多くの人々が集い、交流する地域のにぎわいの拠点となるイベント開催や情報発信

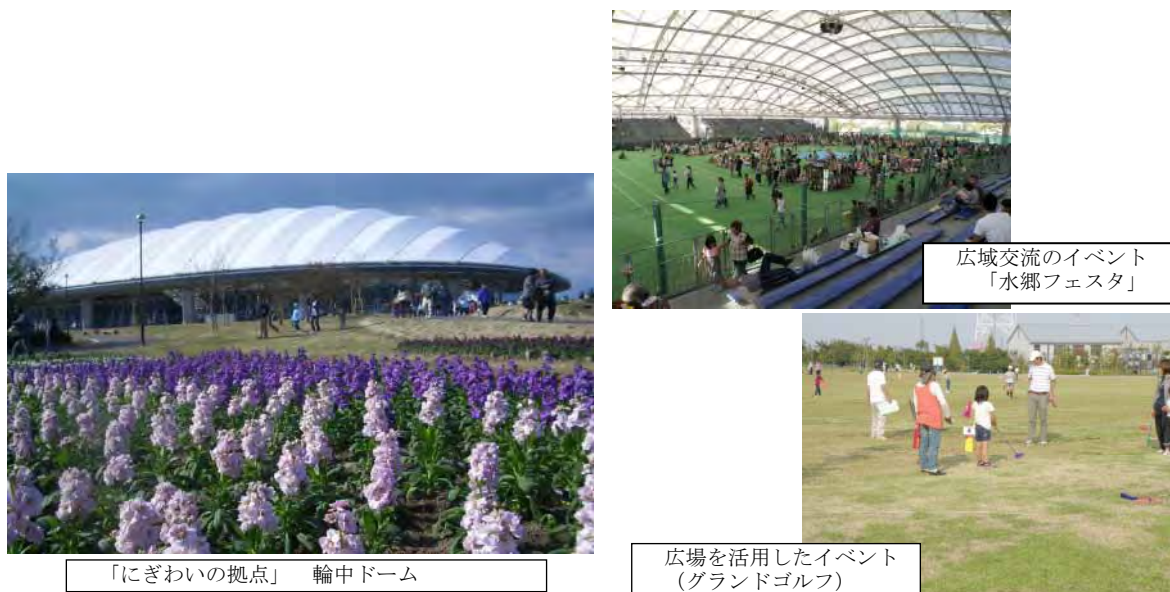

「にぎわいの拠点」 輪中ドーム

広域交流のイベント
「水郷フェスタ」

広場を活用したイベント
(グランドゴルフ)

(3) 河口地区の基本方針

- ①雄大な景観（広大な水面）や恵み豊かな川と海（汽水域）へのふれあいを通じた、川や海への理解
- ②川と海を結ぶ水運基地（七里の渡）や干潟などにより形成された地域の歴史の理解
- ③地域のまちづくりや市民・企業などとの連携

【(仮称) 七里の渡地区】開園予定 平成 27 年度
テーマ：『木曾三川を軸とした交流と繁栄の歴史』～川やまちと一体となった歴史公園～

[今後の取組み]

- ・沿川自治体等との連携による、川沿いに集積する歴史文化遺産を結んだ一体的な利用促進
- ・市民やNPO との協働による、周辺まちづくりと連携した整備・運営



整備イメージ「文化のシンボルエリア」



六華苑



七里の渡



諸戸氏庭園



桑名城跡

「公園に隣接する施設」
六華苑・諸戸氏庭園・七里の渡・桑名城跡

3. 運営維持管理の重点事項

2. で定めた基本方針と併せ国営木曾三川公園の運営維持管理にあたり重点的に取り組む事項を整理した。

①河川環境を保全・再生しながら、川に親しみ学ぶ場の提供

- ・河川特有の自然環境の保全・再生と、川に親しむ場、水辺の広々とした空間の提供
- ・木曾三川をフィールドとした環境学習プログラムの充実

②木曾三川の歴史文化に触れることのできる場の提供

- ・木曾三川にまつわる歴史文化に関する展示解説や体験学習プログラムの充実

③沿川のまちづくりと連携した取組みの推進

- ・市民交流や観光の拠点としての、集客力と情報発信力の推進
- ・沿川自治体や河川管理者との連携による、遊歩道・サイクリングロードのネットワーク化の推進

④水辺を活かしたスポーツやレクリエーションの提供

- ・ボートやカヌー、ウィンドサーフィン、トライアスロン、デイキャンプなど、水辺と広大な河川敷の空間を活かしたスポーツ・レクリエーションが楽しめる場の提供

⑤安全・快適に利用いただける施設とサービスの提供

- ・障害のある方も楽しめるスポーツ・レクリエーションの提供

⑥多様な主体の参画の推進

- ・NPOやボランティアの方々との協働による環境学習プログラムの提供、草花の維持管理
- ・環境学習の指導者の育成
- ・災害時における避難地や防災拠点機能の活用のための、自治体等との連携

⑦リサイクル・省資源に配慮した管理運営

- ・園内で発生する剪定枝等の堆肥化等、資源の有効利用とコスト縮減

なお上記を重点事項に取り組むにあたっては、下記に関して、高い質の達成と水準の確保に留意する。

- ・利用者数の増加
- ・利用者満足度の向上
- ・情報受発信の充実
- ・多様な利用プログラムの提供
- ・地域の活性化、河川空間を活かしたレクリエーションの充実
- ・地域との連携活動、市民との協働活動の促進
- ・利用者等の安全確保
- ・緊急時及び非常時の適切な対応

- ・ 出水時の対応
- ・ 経費の削減への配慮と高品質な維持管理
- ・ ノーマライゼーションの推進
- ・ 環境負荷の軽減

H25-27 国営木曾三川公園運営維持管理業務
共通仕様書（案）

平成 2 4 年 月

第1章 総則

第1条 目的

国営木曽三川公園（以下「本公園」という。）は、自然環境、歴史文化を有する木曽三川の広大なオープンスペースを活かし、東海地方の人々のレクリエーション需要の増大と多様化に応えるために国が設置したイ号国営公園である。（別添 - 1「公園平面図」、別添 - 5「土地利用方針図」参照）

本公園の計画面積は約6,100haで、木曽三川全体の河川流域の特性及び自然環境の現状などにより、上流から「三派川地区」「中央水郷地区」「河口地区」で構成しており、以下の基本方針のもとに総合的に整備、管理、運営を進めている。（別紙 - 4「国営木曽三川公園運営維持管理基本方針」参照）

1. 自然環境への理解

保全等の方針

- ・ 河川特有の自然環境（砂礫河原、ワンド、ヨシ原、干潟、河岸段丘など）の保全・再生に努め、木曽三川らしい豊かで多様性に富む河川環境を目指す。
- ・ その際、外来生物の拡大防止に留意する。

自然環境をいかした取り組みの方針

- ・ 川に親しみ、川への理解を深めることのできる場を提供する。

2. 歴史文化への理解

保全等の方針

- ・ 木曽三川にまつわる歴史文化資源を保全し、周辺環境整備を図る。

歴史文化をいかした取り組みの方針

- ・ 木曽三川の歴史文化や川と人とのかかわりの大切さを学ぶことができる場を提供する。

3. 広域への貢献

広域緑化ネットワーク形成等の方針

- ・ 多くの生物の生息・生育空間や移動空間として機能するよう木曽三川全体の自然環境の連続性の確保に努める。
- ・ 周辺地域の水と緑の環境と木曽三川とが一体となって水と緑のネットワークを形成するよう、沿川自治体等と連携して事業を進める。

広域性をいかした取り組みの方針

- ・ 木曽三川の流れと流域の広がりをいかし、河川の広大な空間を活用した多様なレクリエーションや広域交流の場を提供する。
- ・ 周遊型の利用を促進し、地域とのつながりを強め、地域の活性化や防災性の向上へ寄与することを目指す。

本公園は、昭和56年の木曽三川公園（中央水郷地区）の都市計画決定、昭和57年の事業承認を経て、昭和58年に起工し、昭和62年10月31日に中央水郷地区センター南ゾーン2.33haを供用開始した。以降順次整備を進め、平成23年度には約256haを供用している。

昭和62年の開園時から平成22年3月末までの入園者数累計は、約10,218万人であり、平成

22年度には約850万人の方々に利用されている。

本業務は、本公園において国の組織である国土交通省中部地方整備局木曽川下流河川事務所及び木曽川上流河川事務所（以下「国事務所」という。）との調整の下で、より多くの公園利用者が安全で快適に公園を利用できるよう、公園利用者サービスや利用指導を図るとともに、公園の質的水準を維持、向上させ、本公園全般にわたり公園資産を保全、増進させることを目的とする。

第2条 適用及び用語の定義

本仕様書は、H25-27 国営木曽三川公園運営維持管理業務のうち、「本業務全体のマネジメント及び企画立案業務」、「施設・設備維持管理業務」、及び「植物管理業務」（以下「本業務」という。）に適用する。

なお、本仕様書に用いる用語の定義は、次の各号に掲げるとおりである。

- 1) 「中部地方整備局」とは、国営公園の管理主体者であり、本業務の発注者のこと。
- 2) 「調査職員等」とは、契約図書に定められた範囲内において、事業者又は事業者の指定する職員に対する指示、承諾又は協議等の職務を行う委託者の指定する職員で、総括調査職員、主任調査職員及び調査職員を総称していう。
- 3) 「検査担当者」とは、事業者の指定する本業務に関する作業完了の確認を行う職員をいう。
- 4) 「事業者」とは、本公園の運営維持管理者として、本業務を受注した者のこと。
- 5) 「公園利用者」とは、本公園を利用する者のこと。
- 6) 「自主事業」とは、公園の利便性や魅力をより一層高めるため、中部地方整備局と事前に協議し、都市公園法（昭和31年法律第79号）第5条、第6条又は第12条に基づく許可を得た上で、事業者の提案により土地使用料等を納めて独立採算により臨時的飲食・物販施設の運営や行催事を行う事業のこと。
- 7) 「収益施設」とは、利用料金の徴収や売上金を得て事業者の収入とするために事業者が実施する事業の対象となる施設であり、その使用に当たっては、都市公園法施行令（昭和31年政令第290号）第20条に基づき、施設使用料または建物使用料及び土地使用料を納めることが必要となる場合がある。
- 8) 「利用料金」とは、収益施設等の使用やそれに伴うサービスの対価として、収益施設等を利用する者から徴収する料金のこと。
- 9) 「施設使用料」とは、都市公園法施行令（昭和31年政令第290号）第20条に基づき、施設運営者が中部地方整備局に納める公園の土地または建物の使用にかかる料金のこと。
- 10) 「建物使用料及び土地使用料」とは、本公園の土地または建物を使用して臨時的な飲食・物販施設等を設置する場合に、「行政財産を使用又は収益させる場合の取り扱いの基準について」（昭和33年蔵管第1号）に基づき中部地方整備局から金額を通知し、事業者が中部地方整備局に納める料金のこと。ただし、公共性の高い行催事を中部地方整備局との共催により行う場合は、建物使用料及び土地使用料は不要となる場合がある。（別添-7「設置等許可物件関係」参照）
- 11) 「業務責任者」とは、本仕様書の第11条に示す業務内容である本業務全体のマネジメント及び企画立案、施設・設備維持管理、植物管理の個々の業務遂行を監理するものこと。
- 12) 「総括責任者」とは、本業務全体を監理するものであり、業務責任者のうち、本業務全体のマ

ネジメント及び企画立案の業務責任者をもってそれにあてること。

- 13)「スタッフ」とは、事業者が業務を履行するための職員、アルバイト、その他関係従事者をいう。
- 14)「管理物件」とは、別添 - 1「公園平面図」に示す敷地及び別添 - 1 4「園内施設（設備等）位置図」に示す附属設備を指す。なお、同敷地内であっても、第三者が持ち込み、または、管理許可を受け、もしくは占有している設備・機器、工作物等については、その対象から除外する。
- 15)「国事務所」とは、国土交通省中部地方整備局木曾川上流河川事務所及び木曾川下流河川事務所のこと。
- 16)「管理事務所」とは、別添 - 3「管理事務所図」に示す建築物を指す。
- 17)「管理センター」とは、管理事務所を拠点として本業務を遂行する組織のこと。
- 18)「修繕」とは、施設の劣化した部分又は部材について、性能又は機能を原状あるいは事実上支障のない状態まで回復させること。
- 19)「改修」とは、施設性能又は機能を従前より向上させる措置を行うこと。
- 20)「保守」とは、機器等の必要とする性能または機能を維持する目的で行う消耗品または材料の取り替え、注油、汚れ等の除去及び部品の調整等の軽微な作業を行うこと。
- 21)「点検」とは、施設の機能及び劣化の状態を一つ一つ調べることをいい、機能に異常又は劣化がある場合、必要に応じて対応処置を判断する事を含む。
- 22)「指示」とは、中部地方整備局又は調査職員等が事業者に対し、業務の遂行上必要な事項について書面をもって示し、実施させることをいう。
- 23)「通知」とは、中部地方整備局若しくは調査職員等が事業者に対し、又は事業者が発注者若しくは調査職員等に対し、業務に関する事項について、書面をもって知らせることをいう。
- 24)「報告」とは、事業者が調査職員等に対し、業務の遂行に係わる事項について、書面をもって知らせることをいう。
- 25)「承諾」とは、事業者が調査職員等に対し、書面で申し出た業務の遂行上必要な事項について、調査職員等が書面により業務上の行為に同意することをいう。
- 26)「協議」とは、書面により契約図書の協議事項について、中部地方整備局又は調査職員等と事業者が対等の立場で合議することをいう。
- 27)「提出」とは、事業者が調査職員等に対し、業務に係わる事項について書面又はその他の資料を説明し、差し出すことをいう。
- 28)「書面」とは、手書き、印刷等の伝達物をいい、発行年月日を記録し、署名又は捺印したものを有効とする。ただし、緊急を要する場合は、ファクシミリまたは電子メールにより伝達できるが、後日有効な書面と差し替える。電子納品を行う場合は、別途調査職員等と協議する。
- 29)「検査」とは、既済検査あるいは完了検査のことをいう。
- 30)「勧告」とは、中部地方整備局長が事業者に対し、業務等に関する事項について、書面をもって、改善等の行動をとるように説きすすめることをいう。
- 31)「命令」とは、中部地方整備局長が事業者に対し、業務等に関する事項について、書面をもって、改善等の一定の義務を課する具体的な処分をいう。
- 32)「モニタリング業務」とは、事業者が実施する利用実態調査及び本業務に対する自己評価並びにその結果について中部地方整備局に報告を行う一連の業務を指す。

第3条 総則

1. 本仕様書は、本業務を遂行するために必要な事項を定め、もって本公園の適正な運営維持管理を期するものである。
2. 本業務の実施は、国営木曽三川公園運営業務委託契約書（以下「契約書」という。）によるほか、本仕様書によるものとする。

第4条 準拠規定

本業務の遂行に当たっては、次の各号に掲げる基準等に準拠する。

- 1) 都市計画法
- 2) 都市公園法
- 3) 道路交通法
- 4) 景観法、屋外広告物条例
- 5) 建築物における衛生的環境の確保に関する法律
建築物環境衛生管理基準（厚生労働省）
- 6) 消防法（消防庁）
- 7) 建築基準法
- 8) 労働基準法、労働安全衛生法
- 9) 官公庁施設の建設等に関する法律
- 10) 下水道法
- 11) 水道法
- 12) 水質汚濁防止法
- 13) 浄化槽法
- 14) 食品衛生法
- 15) 廃棄物の処理及び清掃に関する法律
- 16) 大気汚染防止法
- 17) 騒音規制法
- 18) 振動規制法
- 19) 個人情報の保護に関する法律
- 20) 高齢者、身体障害者等が円滑に利用できる特定建築物の建築の促進に関する法律
- 21) 高齢者、障害者等の移動等の円滑化の促進に関する法律
- 22) 電気事業法及びこれに基づく政令等
- 23) 電気設備に関する技術基準を定める省令
- 24) 建築保全業務共通仕様書（国土交通省大臣官房官庁営繕部）
- 25) 建築保全業務報告書作成の手引き（国土交通省大臣官房官庁営繕部）
- 26) 公共建築工事標準仕様書（建築工事編）
（国土交通省大臣官房官庁営繕部）
- 27) 公共建築改修工事標準仕様書（建築工事編）
（国土交通省大臣官房官庁営繕部）
- 28) 公共建築工事標準仕様書（電気設備工事編）

- (国土交通省大臣官房官庁営繕部)
- 29) 公共建築改修工事標準仕様書(電気設備工事編)
(国土交通省大臣官房官庁営繕部)
- 30) 公共建築工事標準仕様書(機械設備工事編)
(国土交通省大臣官房官庁営繕部)
- 31) 公共建築改修工事標準仕様書(機械設備工事編)
(国土交通省大臣官房官庁営繕部)
- 32) 移動等円滑化のために必要な特定公園施設の設置に関する基準を定める省令
- 33) 移動等円滑化の促進に関する基本方針(国家公安委員会、総務省、国土交通省)
- 34) 都市公園の移動等円滑化整備ガイドライン(国土交通省)
- 35) 公園のユニバーサルデザインマニュアル
(財団法人 都市緑化技術開発機構 公園緑地バリアフリー共同研究会編)
- 36) 都市公園における遊具の安全確保に関する指針(改訂版)
(国土交通省都市・地域整備局公園緑地・景観課)
- 37) 国土交通本省委託契約取扱要領(別添-2)
- 38) 環境省版レッドリスト「絶滅のおそれのある野生生物の種のリスト」(環境省自然環境局野生生物課編)
- 39) レッドデータブックあいち 2009(植物編)
- 40) レッドデータブックあいち 2009(動物編)
- 41) 三重県レッドデータブック 2005(植物・キノコ編)
- 42) 三重県レッドデータブック 2005(動物編)
- 43) 岐阜県の絶滅のおそれのある野生生物(動物編)改訂版 -岐阜県レッドデータブック(動物編)改訂版-
- 44) 岐阜県の絶滅のおそれのある野生生物-岐阜県レッドデータブック- 2001 植物編はこちらを参照。
- 45) 絶滅のおそれのある野生動植物の種の保存に関する法律
- 46) 特定外来生物による生態系等に係る被害の防止に関する法律
- 47) 猛禽類保護の進め方(環境庁自然保護局野生生物課編)
- 48) 国営木曽三川公園における行為の禁止等に関する取扱い要領(別添-4)
- 49) 「国営木曽三川公園 運営維持管理業務」における情報のセキュリティについて(別添-17)
- 50) 土木工事標準仕様書(平成21年9月版)
- 51) 土木工事施工管理基準(平成21年9月版)
- 52) 公園緑地工事共通仕様書(平成23年度版)
- 53) 公園緑地工事施工管理基準(平成23年度版)
- 54) 写真管理基準(案)
- 55) 電気通信設備工事共通仕様書
- 56) 機械工事共通仕様書(案)平成19年3月
- 57) 機械設備点検・整備共通仕様書(平成23年3月)
- 58) 調査及び設計契約関係規程集(平成23年4月)
- 59) 設計業務等共通仕様書(平成23年4月)

- 60) 土木工事書類作成提出要領及び同解説(平成22年4月)
- 61) 河川法
- 62) 建設業法
- 63) 建設工事に係る資材の再資源化等に関する法律
- 64) 国有財産法、会計法、会計検査院法、国の債権管理等に関する法律
- 65) 遺失物法
- 66) 容器包装に係る分別収集及び再商品化の促進等に関する法律
- 67) 原状回復をめぐるトラブルとガイドライン(改訂版)
(国土交通省住宅局住宅総合整備課)
- 68) 国営木曾三川公園 グラフィックコントロールマニュアル(抄)(別添-26)
- 69) 著作権法
- 70) 農薬取締法
- 71) その他、関係諸法令等

第5条 事業者の義務

1. 運営維持管理者となる事業者は、本業務について善良なる管理者の注意をもって実施する義務を負う。
2. 本公園の設置の意義を踏まえて、その効用を最大限発揮させるよう、努力しなければならない。
3. 本業務全般について計画立案を行い、目標及び業務計画を策定し、その一元的管理方針のもとで、第2章に示す多岐にわたる業務を総合的な調整のもと、相互連携を保ち、適切に進捗管理を行いつつ実施しなければならない。
4. 事業者は、本公園の管理について創意工夫のある企画や効率的な運営等により、公園利用者の多様なニーズに応え、質の高いサービスの提供を図り、効果的・効率的な管理運営を目指さなければならない。
5. 事業者は、本業務の実施にあたって、中部地方整備局又は調査職員等と常に密接な連絡をとり、本業務の目的の達成を図るものとし、その実施状況を記録しておく。

第6条 中部地方整備局と事業者の責任分担

本公園の運営維持管理業務を実施するにあたり、事業者と中部地方整備局の責任分担を下表「責任分担表」のとおりとする。ただし、「責任分担表」に定める事項に疑義が生じた場合、又は、「責任分担表」に定めのない事項については、中部地方整備局と事業者の間で十分に協議のうえ決定する。

事業者と中部地方整備局の責任分担一覧

項目	内 容	中部地方 整備局	事業者
施設利用料徴収業務	施設利用料（収益施設運営に係るものを除く）の徴収業務 （徴収料金は、中部地方整備局に納付）		
公園施設の管理	公園施設の管理（都市公園法第 5 条に基づき設置・管理している施設は除く。）		
収益施設の管理	収益施設の管理		
物品の管理	中部地方整備局より提供のあった物品の管理 本業務において取得した物品及び消耗品の管理		
苦情・要望対応	施設管理、運營業務内容に対する住民及び公園利用者からの苦情、 訴訟、要望への対応 上記以外の場合		
事故・災害時対応	本仕様書等に記載された業務内容による対応 上記以外の場合		
物価変動	人件費、物品費等物価変動に伴う経費の増 但し、30/1000 以上の物価変動が見込まれる場合		
金利変動	金利の変動に伴う経費の増		
運営日時の変更	開園日時の変更（事業者による提案）に伴う経費の増減 収益施設の運営日時の変更に伴う経費の増減		
許認可	都市公園法に基づく許認可 公園利用者の受付及び書類交付手続きの補助		
施設・物品等の修繕	事業者の責めに帰すべき事由による場合（事業者による管理が不適切なために修繕が必要になった場合も含む。）（以下この表において「 」という。） 修繕にかかる費用が 1 件あたり 100 万円を超えない場合かつ年間修繕費用 4,000 万円（税抜き）を超えない場合（上記を除く。） 上記 2 項目以外の場合 予算の状況により施設の使用中止又は臨時閉園とする場合には、年間業務計画の変更を協議する。 早急な対応が必要な場合には、別途協議する。		
不可抗力	大規模な自然災害等（災害対策本部運営計画に基づく警戒体制以上の体制をとるような事態）の不可抗力（以下この表において「 」という。）により公園施設に著しい損害を受けた場合に、公園を一時閉園するなどして行わなければならない施設、設備等の復旧等 上記により施設の使用中止又は臨時閉園とする場合には、対応を協議する。		
公園利用者への損害	事業者の責めに帰すべき事由により、公園利用者に損害を与えた場合（事業者の不適切な運営又は、施設管理による公園利用者の怪我等） 共通仕様書第 30 条の保険の付保及び事故の補償に係る場合 上記 2 項目以外の場合		
第三者への損害	事業者の責めに帰すべき事由により、第三者に損害を与えた場合 上記以外の場合		

年間修繕費用（4,000 万円（税抜き））は、軽微な維持管理修繕（点検を除く）に要した費用の平成 21 年～平成 23 年度の実績平均と現在の状況を踏まえた額であり、本業務において事業者によるこれと同程度の修繕を見込んでいる。実績は、別紙 - 35「建物・工作物に係る修繕履歴（修繕箇所、費用等）」を参照のこと。

事業者の責任分担に係る項目のうち の項目については、委託費を充当することはできない。

第7条 競争の導入による公共サービスの改革に関する法律 27 条第 1 項に基づく指示

中部地方整備局長は、事業者による業務の適切かつ確実な実施を確保するために必要があると認めるときは、競争の導入による公共サービスの改革に関する法律（以下「公共サービス改革法」という。）第 27 条第 1 項に基づき、事業者に対し、必要な措置をとるべきことを指示できる。

第8条 契約の解除

中部地方整備局は、事業者が次のいずれかに該当するときは、契約を解除することができる。

- a) 公共サービス改革法第 22 条第 1 項第 1 号イからチ又は同項第 2 号に該当するとき。
- b) 繰り返し法令違反を行ったとき。
- c) 暴力団員を業務を統括する者又は従業員として雇用していることが明らかになったとき。
- d) 暴力団又は暴力団関係者との社会的に非難されるべき関係を有していることが明らかになったとき。

第2章 業務内容

第9条 運営維持管理基本方針

事業者は、国有財産としての適正な管理を保持しつつ、創意工夫やノウハウを積極的に発揮し、以下の運営維持管理の重点事項に則り、本業務の遂行に努めなければならない。

- 1) 利用者数の増加
- 2) 利用者満足度の向上
- 3) 情報受発信の充実
- 4) 多様な利用プログラムの提供
- 5) 地域の活性化、河川空間を活かしたレクリエーションの充実
- 6) 地域との連携活動、市民との協働活動の促進
- 7) 利用者等の安全確保
- 8) 緊急時及び非常時の適切な対応
- 9) 出水時の対応
- 10) 経費の削減への配慮と高品質な維持管理
- 11) ノーマライゼーションの推進
- 12) 環境負荷の軽減

第10条 業務実施の基本的事項

1. 事業者は、本業務の実施にあたっては、各業務間の総合調整を十分に図り、次に掲げる項目に留意するものとし、第1条の基本方針に沿った管理運営を行うこと。
 - 1) 自然環境との共生や環境に配慮した維持管理の実施及び環境学習への積極的な対応を行う。
 - 2) 安全で快適な利用がされるように利用者指導及び利用者サービスを適切に行うとともに、利用の増進を図るため利用者ニーズに的確に対応した広報及び行催事等を展開する。
 - 3) 市民参加を推進するため、公園内ボランティア活動への支援・指導を行う。
 - 4) 乳幼児連れの利用者、障がい者、高齢者、外国人等への適切な対応等を図る。
 - 5) 地域との良好な関係を維持するため、地元公共団体、企業、市民、NPO、大学等との連携を図る。
 - 6) 様々な管理技術を駆使して、効率的な管理運営に努め、常に経費の削減に配慮しながら高品質な維持管理を実施する。
 - 7) 災害や事故等における危機管理を徹底するとともに、緊急連絡体制、非常参集体制を確立し、大規模災害発生時には災害復旧活動拠点としても機能するよう、適切な対応を行う。
 - 8) 出水時には、国事務所と連携を図りながら、利用制限や施設撤去を適切に行う。
 - 9) 有機性廃棄物の堆肥化や塵芥のリサイクル等、公園内での資源の有効活用に配慮する。
 - 10) 良好な景観の形成に努めた維持管理を実施する。
 - 11) 利用状況に応じ、適正に本業務を行い、利用に支障をきたさないように配慮する。

第11条 履行場所及び履行期限

1. 履行場所

施設名称 国営木曾三川公園

所在地 岐阜県海津市、各務原市、羽島市、愛知県一宮市、江南市、稲沢市、愛西市、三重県桑

名市

敷地面積 約 256.5ha (平成 24 年 3 月現在)

注)平成 25 年度追加供用予定: フラワーパーク江南 0.8ha【堤内地】

かさだ広場・各務原アウトドアフィールド 0.4ha【堤外地】

138 タワーパーク 1.4ha【堤内地】

ワイルドネイチャープラザ 3.7ha【堤外地】

平成 26 年度追加供用予定: フラワーパーク江南 0.3ha【堤内地】

かさだ広場・各務原アウトドアフィールド 11.0ha【堤外地】

ワイルドネイチャープラザ 1.8ha【堤外地】

(仮称)桜堤サブセンター10.0ha【堤外地】

平成 27 年度追加供用予定: フラワーパーク江南 0.2ha【堤内地】

かさだ広場・各務原アウトドアフィールド 4.0ha【堤外地】

(仮称)七里の渡地区 1.0ha【堤内地】

別添 - 1 「公園平面図」を参照すること。

2. 履行期限

平成 25 年 4 月 1 日から平成 28 年 3 月 31 日までとする。

事業者は、本業務が適正かつ円滑に実施できるよう過年度事業者から契約日以降業務開始日までに必要な引き継ぎを受け、開園に備えなければならない。

第 12 条 開園日時等

本公園における開園日時等とは、以下に示すとおりである。

本業務の履行期間における本公園の公開日時又は施設運営日時については、原則として以下の通りとする。なお、公開日時は官報告示されたものに従う。

1. 「公開日時」により運営する拠点

本共通仕様書表 2 に示す拠点においては、同表に示す公開期間及び時間において入園可能となるよう、本業務を実施するものとする。

公開日時

拠点名	公開期間	公開時間
アクアワールド水郷パークセンター、 木曾三川公園センター、 カルチャービレッジ ²	4月1日～6月30日	9:30～17:00
	7月1日～8月31日	9:30～18:00
	9月1日～11月30日	9:30～17:00
	12月1日～2月末日	9:30～16:30
	3月1日～3月31日	9:30～17:00

1) 休園日は、毎月第 2 月曜日(休日の場合は直後の平日)及び 12 月 31 日、1 月 1 日である。

ただし、下記の日程については、()内の拠点を公開する。

4 月、8 月、12 月の第 2 月曜日(木曾三川公園センター)

12 月 31 日及び 1 月 1 日(木曾三川公園センター)

2) カルチャービレッジ内の多目的運動場の公開時間は通年で 9:30～21:00 とし、夜間利用の申請が無い場合は

17:00 である。

- 3) 繁忙期、行催事開催時等においては、本業務の受託者(以下「事業者」という。)が中部地方整備局に協議し、承諾を得た上で、公開日時又は施設運営日時の変更を行うことができる。
- 4) 公開日においても、定期点検等の実施により休園が必要な場合は、事業者が中部地方整備局に協議し、承諾を得た上で休園又は運休とすることができる。

2. 「施設運営日時」により運営する拠点

人の出入りが自由な河川敷又はその隣接地に立地する本共通仕様書表3に示す拠点においては、同表に示す公園施設について、同表の運営日時及び時間において利用可能となるよう、本業務を実施するものとする。

施設運営日時

拠点名	公園施設	運営期間	運営時間	
かさだ広場・各務原アウトドアフィールド、 (仮称)桜堤サブセンター、 長良川サービスセンター ² 、 船頭平河川公園、 (仮称)七里の渡地区	駐車場、便所、パーベキュー施設等	4月1日～6月30日 ³	9:30～17:00	
		7月1日～8月31日 ⁴	9:30～18:00	
		9月1日～11月30日 ³	9:30～17:00	
		12月1日～2月末日 ⁵	9:30～16:30	
		3月1日～3月31日 ³	9:30～17:00	
フラワーパーク江南	フラワー棟、駐車場、便所等	4月1日～7月15日	8:30～17:00	
		7月16日～ 8月31日	月曜日～金曜日	8:30～17:00
			土曜日、日曜日、祝日	8:30～19:00
		8月31日～11月30日	8:30～17:00	
		12月1日～2月末日	8:30～16:30	
		3月1日～3月31日	8:30～17:00	
河川環境楽園	木曾川水園、自然発見館、農家、ポットリ小屋、水車小屋、駐車場(中央駐車場、ハイウェイオアシス駐車場を除く ⁶)、便所等	4月1日～5月31日	8:30～18:00	
		6月1日～8月31日	8:30～19:00	
		9月1日～2月末日	8:30～17:00	
		3月1日～3月31日	8:30～18:00	
138タワーパーク	管理事務所、駐車場、便所、サイクリングロード等	4月1日～ 7月31日	月曜日～金曜日	8:00～17:00
			土曜日、日曜日、祝日	8:00～21:00
		8月1日～8月31日	8:00～21:00	
		9月1日～ 11月22日	月曜日～金曜日	8:00～17:00
			土曜日、日曜日、祝日	8:00～21:00
		11月23日～12月25日	8:00～21:00	
		12月31日～ 3月31日	月曜日～金曜日	8:00～17:00
			土曜日、日曜日、祝日	8:00～21:00
ワイルドネイチャープラザ	駐車場、便所、パーベキュー施設等	4月1日～11月1日	8:00～19:00	
		11月1日～2月末日	8:00～18:00	

拠点名	公園施設	運営期間	運営時間
ワイルドネイチャープラザ	駐車場、便所、バーベキュー施設等	3月1日～3月31日	8:00～19:00
東海広場	駐車場、便所、バーベキュー施設等	4月1日～6月30日	9:00～17:00
		7月1日～8月31日	9:00～18:00
		9月1日～11月30日	9:00～17:00
		12月1日～2月末日	9:00～16:30
		3月1日～3月31日	9:00～17:00

1) 運休日は、毎月第2月曜日（休日の場合は直後の平日）及び12月31日、1月1日である。

ただし、下記の日程については、（ ）内の拠点の施設を運営する。

8月の第2月曜日（かさだ広場・各務原アウトドアフィールド、河川環境楽園（木曽川水園））

8月、12月の第2月曜日（138タワーパーク）

12月31日及び1月1日（138タワーパーク）

2) 長良川サービスセンターB棟は、早朝ボート練習に伴う開閉作業、及び棟内警備を行うこと。

3) 長良川サービスセンターのセンターハウスは9:30～17:30である。

4) 長良川サービスセンターのセンターハウスは9:30～18:30である。

5) 長良川サービスセンターのセンターハウスは9:30～17:00である。

6) 中央駐車場及び上りハイウェイオアシス駐車場は9:30～23:00（1月、2月は19:00まで）である。

7) 繁忙期、行催事開催時等においては、事業者が中部地方整備局に協議し、承諾を得た上で、公開日時又は施設運営日時の変更を行うことができる。

8) 公開日又は施設運営日においても、定期点検等の実施により休園が必要な場合は、事業者が中部地方整備局に協議し、承諾を得た上で休園又は運休とすることができる。

第13条 業務内容及び業務対象

事業者は、本公園の供用区域内に位置する都市公園法第2条第2項で規定された各公園施設を対象として、個別仕様書に記載された管理水準の達成、業務内容を踏まえ、以下の各業務を行う。（別紙-1「主要公園施設一覧」、別紙-2「主要建築物一覧」）

<業務内容>

1) 公園施設維持管理業務（委託費により行う業務）

(1) 本業務全体のマネジメント及び企画立案業務

1) マネジメント

施設利用料徴収、臨機の措置、その他本業務が円滑に行われるための諸業務 等

2) 企画運営管理

企画広報（行催事企画運営、広報、公園ボランティア活動の支援・調整）

公園利用者への利用指導、公園利用者へのサービス、園内巡視 等

(2) 施設・設備維持管理業務

維持修繕・保守点検等（建物、建物設備、園路広場、遊具、電気設備、汚水・排水施設、給水施設、水景施設、その他設備）

清掃（園内清掃、園内建物清掃）

魚類管理 等

(3) 植物管理業務

高木管理、中低木管理、林地管理、草地管理、草花管理等（草刈り、施肥、灌水、剪定等）

1) 本業務全体のマネジメント及び企画立案業務（別紙 - 6）

(1) マネジメント

本公園の運営維持管理全般について、目標及び業務計画を策定し、その一元的管理方針の下で、企画運営管理業務、施設・設備維持管理業務、植物管理業務等、多岐にわたる業務について総合的な調整のもと相互連携を保ち、周辺関係自治体等や公園における市民活動団体等と連携しながら、適切な進捗管理を行うとともに、施設利用料等の徴収事務、中部地方整備局の実施する整備・修繕工事における実施方針の検討等の助言・調整、臨機の措置、その他本業務が円滑に行われるための諸業務を行うこと。

(2) 企画運営管理

利用促進のための行催事や広報宣伝の企画・立案・実施・参加者受付及び公園ボランティアに対する支援・調整を行うこと。また、公園利用者の安心・安全を確保し、円滑に利用してもらうために、利用指導及び利用案内等の公園利用者に対するサービスの提供、公園利用者の施設予約等の受付、園内巡視、本業務に関わる自動車維持等を行うこと。さらに、自治体と共に構成する委員会が主体となって行う広報・行催事については、事務局として取りまとめや調整を行うこと。

併せて、自主財源を充当して上記事業等を補完する事業を積極的に実施すること。

2) 施設・設備維持管理業務（別紙 - 7）

(1) 維持修繕・保守点検

建物、園路広場、遊具、電気設備、汚水・排水施設等について、所要の目的が果たされるよう、日常、適宜巡回点検・保守点検し、常に安全で良好な状態にあるよう、利用の状況に応じて破損個所の軽微な補修又は補充を適切に行うこと。また、給水施設や電気設備の使用量を計測し記録を確実に行うとともに、水景施設に関しては、衛生面の安全を確保するよう、水質管理を確実に行うこと。さらに、水景施設については、生物多様性の観点から適切な水質保全を行うこと。

(2) 清掃

公園利用の動向、塵芥及び汚水等の発生量に即応して適切な措置をとり、園内や建物の清掃を行い、常時公園内を清潔に保つこと。また、園内に塵芥が散乱した場合は、速やかに園内の清掃を行い、利用に支障が生じないよう適切な措置をとること。なお、塵芥は種類ごとに定められた処理方法に従って、適切に処理すること。

(3) 魚類管理

河川環境楽園内の木曾川水園の魚類等の生育状態を十分に把握し、常に良好な状態で飼育展示を行い、環境学習の場として機能するよう適切な管理を行うこと。

3) 植物管理業務（別紙 - 8）

木曾三川の地域特性に合った花風景の演出を行うため、利用状況、景観等に応じた除草、外来種

の除去、芝刈り、施肥、灌水、樹木の剪定等を行うことにより、園内の植物が常に良好な状態にあるように植物管理を行うとともに、公園利用者に怪我等がないよう適切な管理を行うこと。さらに、季節に応じた花修景を行うこと。

第14条 業務実施体制

1. 国営公園の設置目的を達成し、公園利用者の安全・快適な利用サービスを提供するため、下記の資格要件を備えている職員を配置するなど本業務を実現する業務実施体制を構築しなければならない。なお、資格証明書の写しを調査職員等に提出する。
<事業者が保有する必要がある資格>
 - ・ 1級造園施工管理技士
2. 日常管理業務に加え、公園利用者の案内や苦情・要望、事故・災害等非常時における緊急対応が適切に行われるよう、一元的な管理体制を構築しなければならない。(別添-8「国営木曾三川公園災害対策運営要領」、別添-10「国営木曾三川公園における事故対応」、別添-11「行政相談、要望等対応(案)」参照)
3. 本業務全体のマネジメント及び企画立案、企画運営管理、施設・設備維持管理、植物管理について業務別に業務責任者を配置すること。なお、本業務全体のマネジメント及び企画立案の業務責任者を総括責任者とし、業務責任者による他業務責任者及び担当者の兼務を妨げない。ただし、収益施設等管理運営業務への委託費の支出は認めない。収益施設等管理運営業務責任者と兼務する場合、収益施設等管理運営業務とそれ以外の業務との従事割合等を明確に区分しなければならない。
4. 開園期間中は、第11条1)～4)の業務責任者及び収益施設等管理運営業務の業務責任者のうち、少なくとも2名以上が勤務する体制とすること。さらに業務責任者が勤務しない業務については、その業務に精通した者を勤務させるものとし、緊急対応を含め第11条1)～4)が円滑かつ迅速に行われる勤務体制をとること。
5. 主な業務従事(勤務)場所は、フラワーパーク江南、河川環境楽園(木曾川水園)、138タワーパーク、長良川サービスセンター、アクアワールド水郷パークセンター、木曾三川公園センター、カルチャービレッジ内の各管理事務所とし、総合的な管理拠点(管理センター)を木曾三川公園センター、補助的な管理拠点(三派川センター)を138タワーパーク内の各管理事務所とすることを想定している。
また、総括責任者は木曾三川公園センターの、業務責任者のうち1名以上は138タワーパークの、各管理事務所に配置することを想定している。
6. この他、国庫に納入する施設利用料等の徴収業務を担当する経理担当者、及び救急対応を担当する者を配置するが、経理担当者は、刑法(明治40年法律第45号)その他の罰則の適用については、法令により公務に従事する職員とみなす。

第15条 業務計画書

1. 総括責任者は、契約締結日の14日前までに、企画書にもとづく積算根拠となる詳細な工種、数量、月次の工程計画、体制を記載した「業務計画書」を中部地方整備局に提出し、承諾を得なければならない。
2. 「業務計画書」の策定にあたっては、運営維持管理の実務を通じた経験や知見、公園利用者からの意見・苦情・要望を踏まえた業務計画の変更の経緯、記録が確実に残る仕組みを構築し、「業務計画書」に記載する。
3. 維持管理運営の実務を通じた経験や知見、公園利用者からの意見・苦情・要望に基づく対応について、年度内での変更が求められる場合は、「業務計画書」を随時修正する。
変更業務計画書の提出の必要の有無は、内容に応じて調査職員等と協議する。
4. 四半期別必要経費内訳書には、「業務計画書」の変更がある場合は、その結果を反映した上で、数量、単価を記載し、積算根拠を明確にする。

<業務計画書に記載が必要な項目>

- ・ 年間管理運営計画（月別）
- ・ 年間行事計画書（月別）
- ・ 企画提案された実施方針（包括的な質の目標等）（月別）
- ・ 業務実施体制
- ・ 業務実施のための管理機構及び職務分担
- ・ 実施計画書（別添 2「国土交通本省委託契約取扱要領」参照）
- ・ 四半期別必要経費内訳書（別添 2「国土交通本省委託契約取扱要領」参照）
- ・ 再委託承諾申請書（別添 2「国土交通本省委託契約取扱要領」参照）
- ・ 施設管理作業（建物管理、工作物管理、清掃、魚類管理）
- ・ 植物管理作業
- ・ 収益施設運営計画
- ・ 公園内巡視作業
- ・ 施設利用料徴収及び公園利用者への利用指導
- ・ 安全管理、安全確保、救急救護、防災計画、消防計画、災害時・異常時対策、出水時管理
- ・ 公園利用促進への取り組み（広報、行催事等の開催）
- ・ 市民参加による公園運営（ボランティア）
- ・ 環境への配慮

第16条 業務報告書

1. 事業者は、運営維持管理の実施状況と包括的な質や管理水準等の達成状況のモニタリングが確実に行えるよう、報告書を調査職員等に月次、四半期ごとに定期的に提出する。
2. 事業者は、各年度の業務を完了した時は、遅滞なく、年度内に実施した運営維持管理実績の全てを報告書（正本1通、副本1通）に成果物を添えて提出する。
3. 経理状況に関する帳簿類は常に整理し、中部地方整備局からこれらに関する報告や実施調査を求められた場合には、速やかに調査職員等の指示に従い、誠実に対応する。
4. 本業務は電子納品（試行）対象業務とする。電子納品とは、上記業務報告書の最終成果のうち調査職員等が指示するものを電子データで納品する。

< 定期報告で提出が必要な項目 >

- 1) 「管理月報」(勤務実績簿を含む)(提出期限は翌月の10日 別添様式-1)
- 2) 「管理四半期報」(提出期限、四半期翌月の15日 別添様式-2)
- 3) 「連絡会議報告書」(毎月5日まで)
- 4) 運営管理実施方針(包括的な質の報告等)(毎月5日まで)
- 5) 公園内全施設の電気メーター検針表及び算定表(毎月初め)
- 6) 公園内全施設の水道メーター検針表及び算定表(毎月初め)
- 7) 公園内全施設の高圧メーター検針表及び算定表(毎月初め)
- 8) 貸与車両の稼働実績、燃料使用実績報告(毎月初め)
- 9) 上記以外の発注者で指定した報告事項(適宜)

< 各年度の完了報告で提出が必要な項目 >

- 1) 「完了報告書」(別添 2 「国土交通本省委託契約取扱要領」参照)
- 2) 「精算報告書」(別添 2 「国土交通本省委託契約取扱要領」参照)
- 3) 「残存物件報告書」(別添 2 「国土交通本省委託契約取扱要領」参照)
- 4) 「事業評価報告書」(任意様式)
- 5) 「実施状況等の記録書」

< 実施状況等の記録書に添付が必要な項目 >

- 1) 作業日誌
- 2) 保守点検の記録
- 3) 作業実施数量の記録
- 4) 作業記録者写真
- 5) 安全衛生点検の記録
- 6) 修繕等の記録

< 電子納品 >

- 1) 電子データとは、「電子納品等運用ガイドライン」、「現場における電子納品に関する事前協議ガイドライン(案)」、(以下「ガイドライン」)及び中部地方整備局の「電子納品に関する手引き(案)」に示されたファイルフォーマットに基づいて作成されたものを指す。なお、書面における署名又は押印の取扱いについては、別途調査職員等と協議する。
- 2) 最終年度の業務を完了した時には、別に定める様式(電子媒体納品書)に署名・捺印の上、「ガイドライン」に基づいて作成した電子データをCD-Rで2部提出する。
- 3) 受発注者相互にCD-Rの内容を確認した上でCD-Rの受領を行う。
- 4) 「ガイドライン」で特に記載がない項目については、原則として成果を電子化して提出する義務はないが、調査職員等と協議の上、電子化の是非を決定する。
- 5) 上記によりがたい場合は、調査職員等と協議する。

第17条 記録の保存

報告書及び経理状況に関する帳簿類は、中部地方整備局等の求めに応じて常に提出できるよう、事業者において5年間保存する。また、契約期間終了時には調査職員等へ引き継ぐこと。

なお、本業務の記録類については以下を最低限とする。

- ・作業実施数量等の記録
- ・保守点検の記録
- ・作業日誌
- ・安全衛生点検の記録
- ・修繕等の記録
- ・作業記録写真
- ・事業者における検査担当者が作業の完了を確認した記録
- ・その他、中部地方整備局が指示する記録

第18条 モニタリング業務

事業者は、公園利用者からの意見要望を積極的に把握、評価し、業務に反映させるため、次の各号に掲げる調査を行い、その結果について中部地方整備局に報告する。

1) 利用実態調査

本公園において提供するサービスに対する公園利用者の評価について、アンケート等を実施するなど事業者の工夫により、確実に把握すること。また、事業者は、利用実態調査を行う場合、その方法について、中部地方整備局と事前に協議した上で、調査を実施し、その結果は、即地的にも確認できるよう記録、集計・分析を実施する。

2) 本業務に対する自己評価

本業務に関して、利用実態調査結果と、その結果に基づいて、本業務に反映させるよう努めた事項について年度毎に適宜自己評価を行い、その結果を事業評価報告書にまとめ、中部地方整備局に提出する。

第19条 中部地方整備局が行うモニタリング調査

1. 中部地方整備局は、事業者で実施するモニタリング業務（本共通仕様書第16条）とは別に、本業務の実績を評価する調査を実施する。
2. 事業者は、本業務等の実施内容の評価が確実に実施されるよう、実施状況等の調査には、モニタリング実施に協力する。
3. 調査は、個別仕様書等に示す管理水準や事業者から企画提案された実施方針の履行状況を確認する予定である。

第3章 委託費の支払い

第20条 委託費代金の支払い

1. 事業者は、提出した業務計画書に基づいて、運営維持管理業務を実施することにより、達成すべき質（本実施要項 1.3.1 参照）の確保に努めるとともに、個別業務の質（本実施要項 1.3.2 参照）の最低水準を確保しなければならない。
2. 中部地方整備局は、上記の履行内容を確認し、検査したうえで、会計年度（4月1日から翌年3月31日まで）を基準とし、四半期毎に委託費を支払うものとし、その支払いは適正な請求書を受領した日から起算して30日以内とする。ただし、検査の結果、質及び最低水準が確保されていない場合は、適切に業務を行うよう改善指示（業務の履行中を含む。）を行うこととし、事業者は要因分析を行い、業務改善計画書を提出し、承諾を得ない限り、委託費の請求はできない。なお、委託費の請求は、業務計画書及び各年度別四半期別必要経費内訳書に基づく、完了報告書、精算報告書、残存物件報告書による各年度の四半期における所要額とする。
3. 各年度の契約金額の確定額は、業務に要した経費の実支出額と各年度の契約金額の支払の限度額のいずれか低い額とする。
4. 委託費の支払いについては、会計法第22条、予算決算及び会計令第58条に基づく協議が整った場合において、事業者は委託費の概算払を四半期毎に請求できるが、業務の改善指示があった場合には、事業者は要因分析を行い、業務改善計画書を提出し、承諾を得ない限り、次の四半期の概算払に係る委託費の請求はできない。なお、委託費の請求は、業務計画書及び各年度別四半期別必要経費内訳書に基づく、各年度の四半期における所要額とする。
5. 事業者の運営維持管理の責任に抛らない事由により、業務実施前に事業者が作成した業務計画書をもとに設定した包括的な質及び個別業務の質の最低水準が未達成の場合には、委託費の減額は行わない。
6. 本業務の準備期間における経費は、委託費（一般管理費を含む）にて支出することはできない。
7. 各業務の積算体系は、以下のとおりである。

< 積算体系 >

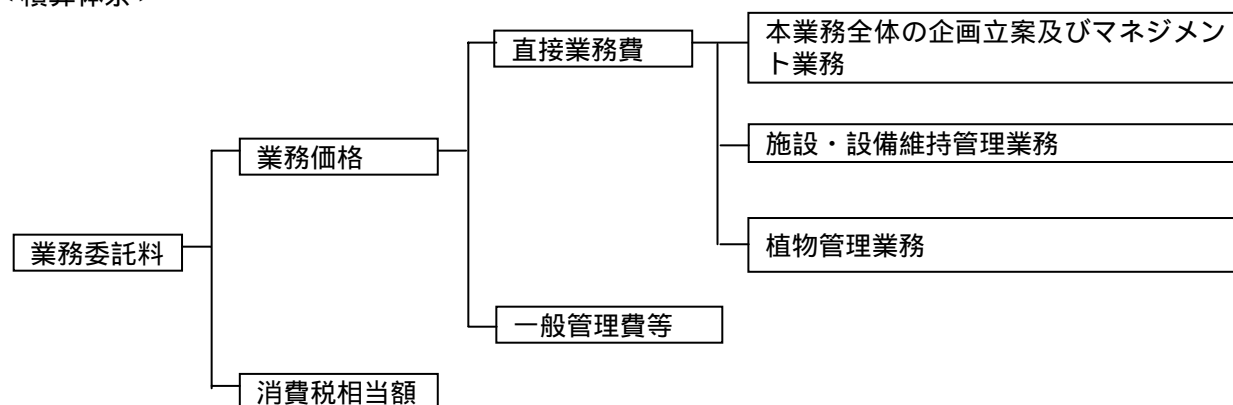

本社人件費（職員基本給、職員諸手当、退職手当等）、本社旅費（職員旅費）、本社庁費（職員厚生経費、備品費、消耗品費、通信運搬費、光熱水費、燃料費、印刷製本費、賃料及び損料、保険料、雑役務費等）、付加利益（法人税、地方税、株主配当金、役員賞与金、内部留保金、支払利息及び割引料、支払保証料その他営業外費用等）

第4章 公園内の安全管理

第21条 安全管理

1. 本公園における公園利用者の安全確保並びに快適な利用を図るため、本業務の履行にあたり、常に公園利用者の迷惑とならないよう十分注意するとともに、本公園の利用に関し必要な事項について、適切な措置・対応を行うなど、事業者の責任において常に善良なる管理を行う。(別添 - 4「国営木曽三川公園における行為の禁止等に関する取扱い要領(案)」参照)
2. 新型インフルエンザや鳥インフルエンザのように、重症化する恐れのある感染症等については、調査職員等と協議の上、消毒液を設置するなど、適切な措置・対応を行うこと。
また、危害を及ぼす恐れのある生物等が発見された場合には、適正に対処すると共に、調査職員等の指示に従うこと。(別添 - 9「危険動物マニュアル(セアカゴケグモ)(抄)」参照)
3. 事業者は、本業務の履行にあたっては消防法に準拠するとともに、中部地方整備局が定める消防計画・危険物予防規定を遵守すること。
4. 事業者は、中部地方整備局と協力し、火災・その他災害による物的・人的被害を軽減することを目的に、別途消防計画を作成すること。なお、消防計画には、防火管理者等の担当者を明記すること。(別添 - 20「建物に係る消防計画(抄)」参照)
5. 事業者は、施設を運営している期間中は毎月1回、施設の消防用設備等の自主検査を実施し、調査職員等に報告する。
6. 異常を確認した場合、速やかに調査職員等に報告しその指示に従う。安全管理には十分注意し本業務を履行する。

第22条 安全確保

1. 本業務の実施にあたっては、常に整理整頓を行い、危険な場所には必要な安全措置を講じ、事故の防止に努める。
2. 本業務を行う場所若しくは、その周辺に第三者が存する場合又は立ち入る恐れがある場合には、危険防止に必要な措置を調査職員等に報告の上、当該措置を講じ、事故の発生を防止する。
3. 設備に異常を認めた時は、危険防止に必要な措置を調査職員等に報告の上、当該措置を講ずる。
4. 万一、設備、機器等に事故その他、異常が発生したときは、必要に応じてその部分の運転を一時停止又は運転制限をする等の措置をした上、直ちに調査職員等に報告し、臨時に精密検査を行い、その原因を究明し、機能復旧に努めると共に、再発防止のための必要な措置をとる。
5. 水面及び、水辺の管理にあたっては、以下の措置を講じ、事故の発生を防止する。
 - 1) 長良川サービスセンターでは、監視モニターやスタッフの巡回等により供用区域への動力船の進入等を監視するほか、水面利用協議会メンバーとともに動力船の危険運転に対する注意喚起等を行う。
 - 2) ワイルドネイチャープラザでは、水上オートバイとウインドサーフィンの利用エリア分けの利用指導を行う。
 - 3) 巡回や監視により池・水路・河川護岸付近等において注意喚起を行うとともに、供用区域外の危険行為等の河川管理者への通報等も行う。
6. その他事故等が発生したとき、又はその恐れがあるときは、速やかに必要な措置を取り、事業者が作成した緊急連絡体制に基づき、次の各号に掲げる事項について、遅滞なく、書面等により調査職員等に報告する。(別添 - 10「国営木曽三川公園における事故対応」参照)

- 1) 事故発生日時
- 2) 事故発生場所
- 3) 事故発生の原因
- 4) 事故の程度
- 5) 人身事故の場合は、医師の診断結果
- 6) 事故処理の概略
- 7) 再発防止策等

第23条 救急対応

1. 事業者は、救急活動及びその報告に関するマニュアルを作成し、調査職員等に提出する。
2. 事業者は、調査職員等が指定する箇所に救急施設を配置し、そのうちの主たる箇所に開園中は看護師または普通救命講習終了者(1, 2)の資格を有した救急担当職員を配属し、救急活動に当たらなければならない。救急担当職員については、応急手当等の研修を受けた者を配置すること。
3. 救急担当者は、救急活動を要する事態を認めるときは、公園利用者の急病や負傷には応急処置をとり、怪我等の状態によっては救急車両による搬送手配を行うなど、最も適切と思われる措置をとらなければならない。
4. 事業者は、前項の措置をとった場合は、その原因となる事項や処置内容等を正確に記録するとともに、その経過及び結果を速やかに別途定める様式により調査職員等に報告する。ただし、軽微なものについては、後日報告とすることができる。
5. 重大事故についてはただちに調査職員等に報告し、その指示に従う。
なお、重大事故とは公園管理又は公園施設に起因するか若しくはその恐れのある事故が起こった場合、または30日以上の治療を要する重傷者若しくは死者の発生する事故が起こった場合、さらに人的被害が発生しなくても、公園施設に起因する30日以上の治療を要する重傷者又は死者が発生する恐れがあった事故が起こった場合とする。
6. 傷病者の発生に備え、日頃から研修・訓練等を行うこと。

第24条 災害時、異常時等の対応

1. 事業者は、災害防止等のために必要があると認められるときは、公園利用者の安全を確保し、迅速かつ的確に避難誘導を行うなど臨機の措置をとらなければならない。この場合において、閉園等の必要があると認めるときは、事業者はあらかじめ中部地方整備局の承諾を得なければならない。ただし、緊急上やむを得ない事情があるときは、この限りではない。(別添-6「閉園判断基準」参照)
2. 前項の場合においては、事業者は、そのとった措置の内容を調査職員等に速やかに報告する。
3. 事業者は、夜間及び休園日において、異常を発見した場合は、必要に応じて警察、消防等の関係機関等に通報し、適切な措置を講ずるとともに、調査職員等に速やかに報告する。
4. 調査職員等は、災害防止や本業務の履行上特に必要と認めるときは、事業者に対して、臨機の措置をとることを指示することができる。
5. 調査職員等の指示により、災害時、異常時等の緊急を要する場合は、事業者は、迅速に必要な人員を確保し、適切な措置・対応を行うこと。また、中部地方整備局が策定した災害発生等への対応計画、規定等がある場合は、それに則った対応を図ること。

- 6 .事業者は、事故や災害発生時等への対応のため、別添 - 8 「国営木曾三川公園災害対策運営要領」及び別添 - 10 「国営木曾三川公園における事故対応」に基づき、事業者の役割・行動・体制等を取りまとめた危機管理マニュアルを作成し、調査職員等と協議する。
- 7 .事業者は、事故や災害発生時等には、前項において作成したマニュアルに基づき、公園の開園日、開園時間に関わらず、適切な措置・対応を行うこと。
- 8 .災害時、異常時等の発生後は、園内の臨時巡視・点検を速やかに行い、安全を確認し、調査職員等に報告する。異常を確認した場合は、前項に基づき適切な措置・対応を行うこと。

第25条 出水時管理

事業者は、木曾三川（木曾川、長良川、揖斐川）の増水や高潮により高水敷に設置された公園施設が冠水する恐れがあるときは、公園利用者の安全を確保するとともに、調査職員等の指示により、別添 - 8 「国営木曾三川公園災害対策運営要領」で指定した公園施設の撤去を行い、園内の被害状況等に対する巡視を実施する。また、減水後は速やかに被害報告をするほか、清掃・堆積土砂の除去等を行うこと。（別添 - 8 「国営木曾三川公園災害対策運営要領」参照）

第5章 協議・調整等

第26条 中部地方整備局の要請への協力

1. 調査職員等から本公園に関する調査、又は作業の指示等があった場合には、迅速、誠実かつ積極的な対応を行う。
2. その他、中部地方整備局が実施又は要請する事業（例：緊急安全点検、防災訓練、安全パトロール、消防訓練、行催事、要人案内、公園に関する会議、監査・検査、視察、式典等）への参加・協力・実施を、積極的かつ主体的に行う。
3. 事業者（総括責任者、各業務責任者）は、毎月1回、中部地方整備局が開催する公園関係者の国営木曽三川公園上流連絡会議及び国営木曽三川公園下流連絡会議ならびに安全パトロールに参加すること。国営木曽三川公園上流連絡会議及び国営木曽三川公園下流連絡会議では、前月分の運営状況、公園利用者からの意見等を整理したものについて報告し、利用促進に向けた議題について協議する。なお、国営木曽三川公園上流連絡会議及び国営木曽三川公園下流連絡会議で使用した書類は、電子データとして、調査職員等へ提出する。
4. 事業者は、管理業務を円滑に実施するため、調査職員等及び管理運営に関係する者との情報交換や業務の調整を図る連絡会議を、定期又は不定期に開催する。なお、連絡会議には、第三者を参加させることができる。
5. 関係機関の立会検査又は調査がある場合は、事業者は中部地方整備局の指示により立会等に協力する。
6. 本業務の実務を通じた経験や知見、公園利用者からの意見・苦情・要望は、即地的にも確認できるよう記録、集計・分析した結果と本業務に反映させるよう努めた事項について、中部地方整備局に報告するよう、努めること。

第27条 別途工事等との調整

1. 国事務所の発注する別途工事又は業務（法定点検業務等）がある場合には、事業者は必要に応じて工事又は業務内容及び計画（変更を含む）に対して、本業務に関連する助言ならびに公園利用及び動植物の保護育成に関する調整を行う。
2. 国事務所が別途発注する施設保全業務等の実施に当たり、事業者は、点検等の実施時期の調整に協力する。電気設備の点検に伴う計画停電のときには、その対応については、調査職員等と調整すること。

第28条 中部地方整備局との協議等

1. 事業者は、本仕様書に明記されていない事項又は本仕様書の内容について疑義を生じた場合は、調査職員等と協議すると共に、協議の内容を記録して調査職員等に提出し、確認を得る。
2. 業務責任者又は業務担当者は、本業務の実施方法等について必要がある場合は、調査職員等の指示を求めるほか、打合せを行い、その内容を記録して調査職員等に提出し、確認を得る。
3. 施設の運営維持管理に係る各種規程・要項を作成する場合や、追加開園等により契約期間中に業務内容が変更する場合、さらには、その他新業務への対応が必要な場合は、中部地方整備局と事業者の間で調整又は協議を行う。
4. 不測の事態又は疑問等が生じた場合は、速やかに調査職員等と協議する。

第29条 その他の協議・報告等

事業者は、本公園の管理・運営等で必要な次の協議を適切に行い、結果等については、遅滞なく報告しなければならない。協議実績は、別紙 - 28 「統括責任者による外部会議への出席」を参照のこと。

- 1) 地元自治体、マスコミ等関係機関、ボランティア団体等との協議
- 2) その他園内施設の運営者との協議
- 3) 持込みイベント等の利用調整
- 4) 隣接公園関係者との協議、利用調整

第30条 官公署への連絡、届出

事業者は、官公署への連絡、届出手続きは中部地方整備局に協力し、遅滞なくこれを処理する。また、事業者による工事等によって官公署への連絡、届出が必要となる場合は事業者において行う。

第6章 雑則

第31条 本業務の再委託

事業者は、本業務の実施に当たり、その全部を一括して、又は本業務における主たる部分を再委託することはできない。本業務における主たる部分は、次のとおりとする。

<本業務における主たる部分>

本業務における総合的計画立案、業務遂行管理、施設利用料の収受及び納入、救急・災害時の統括管理、各業務手法の決定及び本業務履行者としての最終的な意志決定を行うための技術的判断等

- 1) 事業者は業務の一部を第三者に委託しようとする場合は、あらかじめ再委託の相手方の住所、氏名、再委託を行う業務の範囲、再委託の必要性及び契約金額等について記載した書面を中部地方整備局に提出し、承諾を得なければならない。なお、再委託の内容を変更しようとするときも同様とする。
- 2) 事業者が中部地方整備局に対して負う義務を適切に履行するため、事業者は再委託先の事業者に対し、実施要項 8.4.及び 8.6.に規定する事項その他の事項について必要な措置を講じさせるとともに、再委託先から必要な報告を徴収する。
- 3) 事業者が再委託先の事業者に業務を実施させる場合は、すべて事業者の責任において行うものとし、再委託先の事業者の責に帰すべき事由については、事業者の責めに帰すべき事由とみなして、事業者が責任を負う。
- 4) 再委託等の承諾を行った際は、必要に応じて当該部分（再委託）に該当する経費についての領収書、明細書の写しの提出を求める場合がある。
- 5) 契約書第3条第4項で規定する「軽微な業務」とは、コピー、ワープロ、印刷、製本、トレーズ、資料整理、計算処理、模型製作、和訳、参考書籍・文献購入、消耗品購入、会場借上等及び小規模な業務をいう。なお、小規模な業務とは、原則として契約金額 100 万円未満のものをいう。
- 6) なお、再委託の相手方は、本業務の入札書の受領期限の日から開札の時までの期間に、国土交通省中部地方整備局長から指名停止を受けていないこと。
- 7) 暴力団又は暴力団関係者と社会的に非難されるべき関係を有している者に再委託してはならない。

第32条 保険の付保及び事故の補償

1. 事業者は、雇用保険法、労働者災害補償保険法及び健康保険法の規定により、雇用者等の雇用形態に応じ、雇用者等を被保険者とするこれらの保険に加入しなければならない。
2. 事業者は、雇用者等の業務に関して生じた負傷、疾病、死亡及びその他の事故に対して責任をもって適切な補償をしなければならない。
3. 事業者は、自動車任意保険、施設賠償責任保険、動産総合保険の他、必要に応じて各種保険に加入すること。

第33条 建築物及び機械器具の無償貸与等

1. 建築物及び機械器具の無償貸与

本業務の遂行に必要な、中部地方整備局が保有する建築物及び機械器具等に限り、事業者は無償で貸与する。提供施設については事業者にて適正に管理すること。なお、その取扱いについて、中

部地方整備局において定める規定等がある場合には、それによる。(別添 - 1 2「提供施設一覧表・位置図(建築物)」、別添 - 1 3「提供施設一覧表(機械器具等)」、別添 - 1 5「提供施設等取扱いについて」参照)

2. 残存する備品の取扱い(別添 - 1 6「取得した備品の取扱い」参照)

事業者は、本業務完了の際、残存する備品で中部地方整備局がその費用を負担したものについて当該備品を中部地方整備局に引き渡すこと。ただし、翌年度において当該業務に継続して使用されるものはこの限りではない。

残存する備品とは、本業務において管理上必要となった機械器具、その他の物品のうち、原状のまま比較的長期の使用に耐え、取得価格(消費税込み)が2万円以上のものをいう。また、中部地方整備局より提供された2万円以下の備品については残数を報告する。

その他、残存する備品の取扱いについては、中部地方整備局が定める規定等による。

3. 事業者は、国事務所の事務・事業に支障を来たさない範囲において、管理事務所内の施設の管理・運営業務の実施に必要な機器・設備等を持ち込むことができる。
4. 事業者が持ち込んだ機器・設備等については、国事務所の事務・事業に支障をきたすことのないよう適切な管理を行うこと。
5. 機器・設備等を持ち込み、電気工事等の措置が必要な場合は、調査職員等の承認を得た上で実施することができる。なお、必要な措置をした場合、施設の使用を終了又は中止をした後、直ちに原状回復をおこない、調査職員等の承認・確認を得なければならない。
6. 機器・設備等を持ち込む費用、電気工事等の措置等に必要な経費及び持ち込んだ設備・機器等から生じる経費(電気代、コピー代、電話代等) 原状回復に必要な経費は、事業者の負担とする。

第34条 本業務の引継

1. 事業者は、契約が完了するとき、又は解除になる場合には、調査職員等の立会の下、調査職員等が指示する者に対し、誠意をもって、円滑に事務の引き継ぎを行わなければならない。引き継ぎに当たっては、下記に例示するような必要な資料の作成及び提出を行い、必要な説明等を行う。ただし、契約が引き続き締結され、当該業務を継続する場合はこの限りではない。
 - 1) 建物や関連設備の鍵の場所、設備・機器等の各種マニュアル等、建物の管理に関する事項。
 - 2) 設備等設置における建物躯体や構造物への影響等に関して留意が必要な事項。
 - 3) 建物や設備、工作物等の老朽化等により、それら使用において、維持修繕上、留意が必要な事項。
 - 4) 継続的な地域連携イベント等において、運営日時の調整等、主催者や関係団体との連携、協力すべき事項。
 - 5) マスコミ等の連絡方法及び連絡先等、マスコミとの連携に関する事項。
 - 6) ボランティアの登録情報、連絡方法及び連絡先等、ボランティアとの連携に関する事項。
 - 7) 公園利用者個人の情報に関わる事項。
 - 8) 芝生、草地等の管理区分図、希少種の生育場所等、植物管理に関する事項。
 - 9) 植物管理等において、ボランティア団体と連携して管理を行う箇所において指導を受けている有識者の情報等、留意が必要な事項。
 - 10) 遺失物等、通常実施すべき業務において、完了していない事項
2. 不可抗力その他、中部地方整備局や事業者の責めに帰することができない事由により管理の継続

が困難となった場合は、中部地方整備局と事業者は管理の継続の可否について協議すること。

- 3 . 事業者は、業務の履行期限（継続して、契約した場合は除く）又は、契約が解除されるまでは、公園維持管理が円滑に実施されるよう業務実施体制（第12条記載）を維持すること。
- 4 . 履行期限後において補償すべき事態が発覚し、その原因が履行期間内の瑕疵等が明らかな場合は、その費用は事業者が負担する。
- 5 . 新たな事業者に対し、平成25年1月から3月まで準備室を貸与する。準備室では、本業務に関する準備を行うものとし、準備室における光熱水費は中部地方整備局が負担する。

第35条 情報公開

事業者は、文書の開示等の情報公開については、「行政機関の保有する情報の公開に関する法律」（平成21年7月1日法律第66号）の規定に準じて取り扱うものとする。この場合、調査職員等と協議すること。

第36条 調査等への対応

事業者は、中部地方整備局が実施する事業者に対する立ち入り検査、指示等監督・検査に対して、誠意を持って対応すること。

第37条 会計検査への対応

事業者は、会計検査院法第22条に該当するとき、または同法第23条第1項第7号に規定する「事務若しくは業務の受注者」に該当し、会計検査院が必要と認めるときには、同法第25条及び第26条により、会計検査院の実施検査を受けたり、同院から直接又は中部地方整備局を通じて、資料・報告書等の提出を求められたり質問を受けたりすることがある。

第38条 愛称の使用

事業者は、共同体で本事業を実施する場合、園内看板やチラシ等において、愛称を設定の上使用することができる。

第7章 コンプライアンス

第39条 守秘

1. 事業者は、業務上知りえた秘密については、第三者へ漏らしてはならない。
2. 中部地方整備局が定める情報のセキュリティに関する規定に沿って、情報管理を適切に行うこと。
(別添 - 17 「国営木曽三川公園 運営管理維持業務」における情報セキュリティについて」参照)
3. 事業者、若しくはその職員その他の本業務に従事している者又は従事していた者は、業務上知り得た秘密を漏らし、又は盗用してはならない。これらの者が秘密を漏らし、又は盗用した場合には、競争の導入による公共サービスの改革に関する法律(平成18年法律第51号)第54条により罰則の適用がある。

第8章 個人情報の取扱いについて

第40条 基本的事項

事業者は、個人情報の保護の重要性を認識し、本業務における事務を処理するための個人情報の取扱いに当たっては、個人の権利利益を侵害することのないよう、行政機関の保有する個人情報の保護に関する法律(平成15年5月30日法律第58号)第6条第2項の規定に基づき、個人情報の漏えい、滅失、改ざん又はき損の防止その他の個人情報の適切な管理のために必要な措置を講じなければならない。

第41条 秘密の保持

事業者は、本業務における事務に関して知り得た個人情報の内容をみだりに他人に知らせ、又は不当な目的に使用してはならない。この契約が終了し、又は解除された後においても同様とする。

第42条 取得の制限

事業者は、本業務における事務を処理するために個人情報を取得するときは、あらかじめ、本人に対し、その利用目的を明示しなければならない。また、当該利用目的の達成に必要な範囲内で、適正かつ公正な手段で個人情報を取得しなければならない。

第43条 利用及び提供の制限

事業者は、調査職員等の指示又は承諾があるときを除き、本業務における事務を処理するため以外の目的のために個人情報を自ら利用し、又は提供してはならない。

第44条 複写等の禁止

事業者は、調査職員等の指示又は承諾があるときを除き、本業務における事務を処理するために発注者から提供を受けた個人情報が記録された資料等を複写し、又は複製してはならない。

第45条 再委託の禁止

事業者は、調査職員等の指示又は承諾があるときを除き、本業務における事務を処理するための個人情報については自ら取り扱うものとし、第三者にその取扱いを伴う事務を再委託してはならない。

第46条 事案発生時における報告

事業者は、個人情報の漏えい等の事案が発生し、又は発生するおそれがあることを知ったときは、速やかに調査職員等に報告し、調査職員等の指示に従うこと。本業務にかかる契約が終了し、又は解除された後においても同様とする。

第47条 資料等の返却等

事業者は、本業務における事務を処理するために発注者から貸与され、又は事業者が収集し、若しくは作成した個人情報が記録された資料等を、本業務にかかる契約の終了後又は解除後速やかに発注者に返却し、又は引き渡さなければならない。ただし、発注者が、廃棄又は消去など別の方法を指示したときは、当該指示に従うこと。

第48条 管理の確認等

中部地方整備局は、事業者における個人情報の管理の状況について適時確認することができる。また、必要と認めるときは、事業者に対し個人情報の取扱い状況について報告を求め、又は検査することができる。

第49条 管理体制の整備

事業者は、本業務における事務に係る個人情報の管理に関する責任者を特定するなど管理体制を定めなければならない。

第50条 従事者への周知

事業者は、従事者に対し、在職中及び退職後においても本業務における事務に関して知り得た個人情報の内容をみだりに他人に知らせ、又は不当な目的に使用してはならないことなど、個人情報の保護に関して必要な事項を周知しなければならない。

第51条 罰則

事業者は、正当な理由無く、又は、不正な利益を図る目的で個人情報を提供したり、盗用した場合は、法律に基づき罰則が科せられる。

H25-27 国営木曾三川公園運営維持管理業務 個別仕様書（案）

【本業務全体のマネジメント及び企画立案】

平成 2 4 年 月

第1編 総則

第1条 適用

本個別仕様書は、H25-27 国営木曽三川公園運営維持管理業務のうち、本業務全体のマネジメント及び企画立案業務に適用する。

第2条 基本事項

1. マネジメント及び企画立案を総括する業務責任者の責任のもと実施する。
2. 事業者は、本個別仕様書によるほか、関係法令を遵守し、公園利用者への快適なサービスに努めるとともに、公共性に配慮し、都市公園の効用に資するよう適切に管理運営を行う。なお、本個別仕様書に記載のない事項又は本個別仕様書に疑義が生じたときは、その都度、調査職員等と協議する。
3. 事業者は、公園内を常に良好な状態とし、他の業務と相互連携を保ち、適切に進捗管理を行い、実施する。
4. 公園利用者に対する簡易な案内及び緊急の対応等のサービスに努めること。
5. スタッフの服装、作業用機械、器具、車両等については、公園にふさわしいものとし、イメージアップに心掛ける。
6. 業務責任者を含めた全てのスタッフについて、調査職員等の指定する名札を作成し着用すること。
7. 取材、行催事、ボランティア活動、工事、納品等通常の公園利用と異なる目的で入園する者が、公園利用者の安全と快適な利用を確保するとともに、事故を未然に防止し公園施設の保全を図るよう努めること。
8. 持ち込み可能な車種及び車両の運行については、別添 - 18「車両運行マニュアル」に基づき、公園利用者の安全と快適な利用を妨げない運転・駐停車・作業態度等に努めるとともに、園内通行証を前面に提示して走行する。なお、園内の車両通行の際には20km/h以下とする。
9. 作業にかかる車両の持ち込みは最小にとどめ、公園利用者の迷惑とならない様、必要に応じ誘導員を配置するか、公園利用者の迷惑とならない場所へすみやかに移動する。
10. 自転車の乗り入れや駐輪については、利用者の迷惑とならないよう必要に応じ誘導員を配置する。

第3条 その他

この仕様書によるもののほか、本業務全体のマネジメント及び企画立案業務の実施にあたり必要な事項は、調査職員等と協議の上定める。

第2編 業務のマネジメント及び企画立案業務

第4条 管理水準

本公園の運営維持管理全般について、目標及び業務計画を策定し、その一元的管理方針の下で、企画運営管理業務、施設・設備維持管理業務、植物管理業務等、多岐にわたる業務について総合的な調整のもと相互連携を保ちつつ、適切な進捗管理を行うとともに、施設利用料等の徴収事務、中部地方整備局の実施する整備・修繕工事における実施方針の検討等の助言・調整、臨機の措置、その他本業務が円滑に行われるための諸業務を行う。

また、公園の施設利用料等は、国の収入となることに留意し、事業者は、これらの徴収事務を別に定める手続き等に沿って安全、適切に行うこと。

第5条 業務の計画立案

国営木曽三川公園の業務全般について、公園利用者に対するサービス向上を目指し、多岐にわたる各業務を円滑かつ効率的に実施するため、総合的な視点から運営維持管理全般の目標をさだめるとともに計画立案を行う。

第6条 マネジメント業務

1. 別紙 - 4「国営木曽三川公園運営維持管理基本方針」をふまえ、統一的な方針のもと、公園利用者に対するサービス水準を維持向上するため、多岐にわたる各業務について業務全般を俯瞰的に監理する。

業務全般の監理にあたっては、適宜、各業務における総合的な連携調整をはじめ、実施方法の決定、及び各業務の適切な進捗管理など、総合的な視点から国営木曽三川公園の運営維持管理全般のマネジメントを行う。

2. 中部地方整備局が実施又は要請する事業（例：緊急安全点検、防災訓練、安全パトロール、消防訓練、行催事、要人案内、公園に関する会議、監査・検査、視察、式典等）への参加・協力・実施を、積極的かつ主体的に行う。

3. 収益施設の管理運営業務が、他の維持管理業務と連携しながら創意工夫やノウハウを発揮し、質の高いサービスの提供が行えるよう調整を行うこと。

4. 別紙 - 12「公園利用者数」に基づき、毎日、公園利用者数を計測し、調査職員等に報告すること。

第7条 施設利用料の徴収等

1. 事業者は、以下の施設の施設利用料金を徴収し、領収書を発行する。

拠点名	施設名	内容
フラワーパーク江南	クリスタルタワー	セミナー室等の利用料
長良川サビセンター	艇庫、研修室	艇庫等の利用料
アquareルド水郷パークセンター	パークパトナー棟等	パークパトナー棟等の利用料
カルチャービレッジ	多目的運動場 (輪中ドーム)	テニスコート等の利用料

2. 事業者は、毎月15日及び月末日までの徴収済みの施設使用料を集計し、徴収済み証を添えて中部地方整備局長に書面により報告し、中部地方整備局の所属歳入徴収官の発行する納入告知書により国庫に納入しなければならない。

3. 国庫に納入する利用料金等は、事業者の他の口座とは別の口座（利用料金等の専用口座）で管理を行うこととし、日々の利用料金は、毎日、集金・集計を行い、他の経理区分とわけて帳簿等に記入し、管理すること（別添 - 19「施設利用料徴収フロー」参照）。利用料金を徴収した後、あるいは、その他の収入の発生した後、国庫に納入するまでの間の管理責任は事業者にあるものとする。

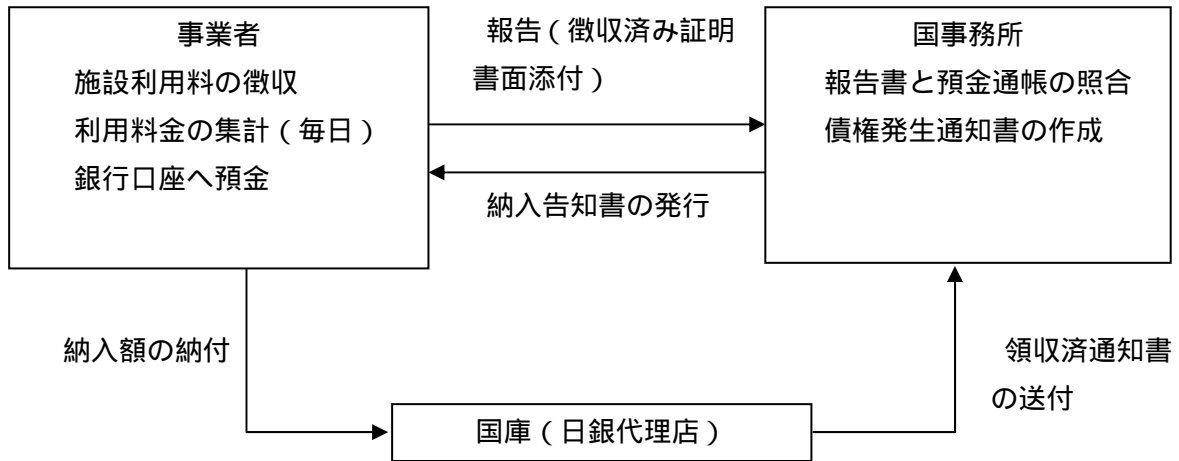

事業者の銀行口座で発生する利息については、年1回事業者から国に報告し、～ の手続きを行う。

第8条 その他国庫に納入する収入

事業者は、前条の施設利用料等の徴収に付随して発生する収入やその他の収入が発生したときに、その内容を証する書類を添えて調査職員等に書面により報告し、国の発行する納入告知書により国庫に納入しなければならない。なお、その他の収入が発生した後、国庫に納入するまでの間の管理責任は事業者にある。

第9条 保険の加入

万一の事故に備えて、動産総合保険（園内における保管・輸送を対象）に加入すること。

第10条 安全管理

1. 本公園における公園利用者の安全確保並びに快適な利用を図るため、本業務の履行にあたり、常に公園利用者の迷惑とならないよう十分注意するとともに、本公園の利用に関し必要な事項について、適切な措置・対応を行うなど、事業者の責任において常に善良なる管理を行う。なお、中部地方整備局が定める別添 - 4「国営木曾三川公園における行為の禁止等に関する取扱い要領」に則った対応を図ること。
2. 新型インフルエンザや鳥インフルエンザのように、重症化する恐れのある感染症等については、調査職員等と協議の上、消毒液を設置するなど、適切な措置・対応を行うこと。
また、危害を及ぼす恐れのある生物等が発見された場合には、適正に対処すると共に、調査職員等の指示に従うこと。（別添 - 9「危険動物マニュアル（セアカゴケグモ）（抄）」参照）
3. 事業者は、本業務の履行にあたっては消防法に準拠するとともに、中部地方整備局が定める消防計画・危険物予防規定を遵守すること。
4. 事業者は、中部地方整備局と協力し、火災・その他災害による物的・人的被害を軽減することを

目的に、別途消防計画を作成すること。なお、消防計画には、防火管理者等の担当者を明記する。
(別添 - 20「建物に係る消防計画(抄)」参照)

5. 事業者は、施設を運営している期間中は毎月1回、施設の消防用設備等の自主検査を実施し、調査職員等に報告する。
6. 異常を確認した場合、速やかに調査職員等に報告しその指示に従う。安全管理には十分注意し本業務を履行する。

第11条 安全確保

1. 本業務の実施にあたっては、常に整理整頓を行い、危険な場所には必要な安全措置を講じ、事故の防止に努める。
2. 本業務を行う場所若しくは、その周辺に第三者が存する場合又は立ち入る恐れがある場合には、危険防止に必要な措置を調査職員等に報告の上、当該措置を講じ、事故の発生を防止する。
3. 設備に異常を認めた時は、危険防止に必要な措置を調査職員等に報告の上、当該措置を講ずる。
4. 万一、設備、機器等に事故その他、異常が発生したときは、必要に応じてその部分の運転を一時停止又は運転制限をする等の措置をした上、直ちに調査職員等に報告し、臨時に精密検査を行い、その原因を究明し、機能復旧に努めると共に、再発防止のための必要な措置をとる。
5. 水面及び、水辺の管理にあたっては、以下の措置を講じ、事故の発生を防止する。
 - 1) 長良川サービスセンターでは、監視モニターやスタッフの巡回等により供用区域への動力船の進入等を監視するほか、水面利用協議会メンバーとともに動力船の危険運転に対する注意喚起等を行う。
 - 2) ワイルドネイチャープラザでは、水上オートバイとウインドサーフィンの利用エリア分けの利用指導を行う。
 - 3) 巡回や監視により池・水路・河川護岸付近等において注意喚起を行うとともに、供用区域外の危険行為等の河川管理者への通報等も行う。
6. その他事故等が発生したとき、又はその恐れがあるときは、速やかに必要な措置を取り、事業者が作成した緊急連絡体制に基づき、次の各号に掲げる事項について、遅滞なく、書面等により調査職員等に報告する。(別添 - 10「国営木曽三川公園における事故対応」参照)
 - 1) 事故発生日時
 - 2) 事故発生場所
 - 3) 事故発生の原因
 - 4) 事故の程度
 - 5) 人身事故の場合は、医師の診断結果
 - 6) 事故処理の概略
 - 7) 再発防止策等

第12条 救急対応

1. 事業者は、救急活動及びその報告に関するマニュアルを作成し、調査職員等に提出する。
2. 事業者は、調査職員等が指定する箇所に救急施設を配置し、そのうちの主たる箇所に開園中は看護師または普通救命講習終了者(1, 2)の資格を有した救急担当職員を配属し、救急活動に当たらなければならない。救急担当職員については、応急手当等の研修を受けた者を配置すること。

3. 救急担当者は、救急活動を要する事態を認めるときは、公園利用者の急病や負傷には応急処置をとり、怪我等の状態によっては救急車両による搬送手配を行うなど、最も適切と思われる措置をとらなければならない。
4. 事業者は、前項の措置をとった場合は、その原因となる事項や処置内容等を正確に記録するとともに、その経過及び結果を速やかに別途定める様式により調査職員等に報告する。ただし、軽微なものについては、後日報告とすることができる。
5. 重大事故についてはただちに調査職員等に報告し、その指示に従う。
なお、重大事故とは公園管理又は公園施設に起因するか若しくはその恐れのある事故が起こった場合、または30日以上の治療を要する重傷者若しくは死者の発生する事故が起こった場合、さらに人的被害が発生しなくても、公園施設に起因する30日以上の治療を要する重傷者又は死者が発生する恐れがあった事故が起こった場合とする。
6. 傷病者の発生に備え、日頃から研修・訓練等を行うこと。

第13条 災害時、異常時等の対応

1. 事業者は、災害防止等のために必要があると認められるときは、公園利用者の安全を確保し、迅速かつ的確に避難誘導を行うなど臨機の措置をとらなければならない。この場合において、閉園等の必要があると認めるときは、事業者はあらかじめ中部地方整備局の承諾を得なければならない。ただし、緊急上やむを得ない事情があるときは、この限りではない。(別添-6「閉園判断基準」参照)
2. 前項の場合においては、事業者は、そのとった措置の内容を調査職員等に速やかに報告する。
3. 事業者は、夜間及び休園日において、異常を発見した場合は、必要に応じて警察、消防等の関係機関等に通報し、適切な措置を講ずるとともに、調査職員等に速やかに報告する。
4. 調査職員等は、災害防止や本業務の履行上特に必要と認めるときは、事業者に対して、臨機の措置をとることを指示することができる。
5. 調査職員等の指示により、災害時、異常時等の緊急を要する場合は、事業者は、迅速に必要な人員を確保し、適切な措置・対応を行うこと。また、中部地方整備局が策定した災害発生等への対応計画、規定等がある場合は、それに則った対応を図ること。
6. 事業者は、事故や災害発生時等への対応のため、別添-8「国営木曾三川公園災害対策運営要領」及び別添-10「国営木曾三川公園における事故対応」に基づき、事業者の役割・行動・体制等を取りまとめた危機管理マニュアルを作成し、調査職員等と協議する。
7. 事業者は、事故や災害発生時等には、前項において作成したマニュアルに基づき、公園の開園日、開園時間に関わらず、適切な措置・対応を行う。
8. 災害時、異常時等の発生後は、園内の臨時巡視・点検を速やかに行い、安全を確認し、調査職員等に報告する。異常を確認した場合は、前項に基づき適切な措置・対応を行うこと。

第14条 出水時管理

事業者は、木曾三川(木曾川、長良川、揖斐川)の増水や高潮により高水敷に設置された公園施設が冠水する恐れがあるときは、公園利用者の安全を確保するとともに、調査職員等の指示により、別添-8「国営木曾三川公園災害対策運営要領」で指定した公園施設の撤去を行い、園内の被害状況等に対する巡視を実施する。また、減水後は速やかに被害報告をするほか、清掃・堆積土砂の除去等を

行う。(別添 - 8 「国営木曽三川公園災害対策運営要領」参照)

第15条 繁忙日対応

行催事の実施計画や過年度の利用者数の状況の把握等から、事前に繁忙日や利用者数を予想し、調査職員等や関係者との協議・調整、適切な人員配置及び駐車場の早期開場の検討等、事前準備を含めた対応を行う。

第3編 企画広報

第1章 行催事企画運営

第16条 目的

事業者は、公園利用の増進に加え、公共施設としての公園の目的・機能を発揮するために行われる利用プログラム（イベント・行事から構成される行催事含む）について、企画立案、開催・運営等の一連の作業をノウハウや創意工夫を発揮して行うこと。

行催事は、公園の施設を活用し、公園利用者に対するサービス水準の向上の一貫として通年的に提供されるサービスと、公園の周知や利用促進のため、公園利用者の利用のきっかけを提供する定期および不定期のサービスがある。

また、上記行催事のほか、中部地方整備局長の許可を受けて独立採算により開催する行催事については自主事業として取り扱う（別紙 - 9 「H25-27 国営木曽三川公園収益施設等管理運営規定書」参照）。

なお、第3者が物品の販売等または展示会等により本公園の全部又は一部を独占して利用する場合等の行為については、都市公園法第12条に基づく中部地方整備局長の許可が必要であるため、事業者は、下記に示す手続きフローに従い、適切に対応すること。

<都市公園法第12条に基づく行為の許可に関する手続きフロー>

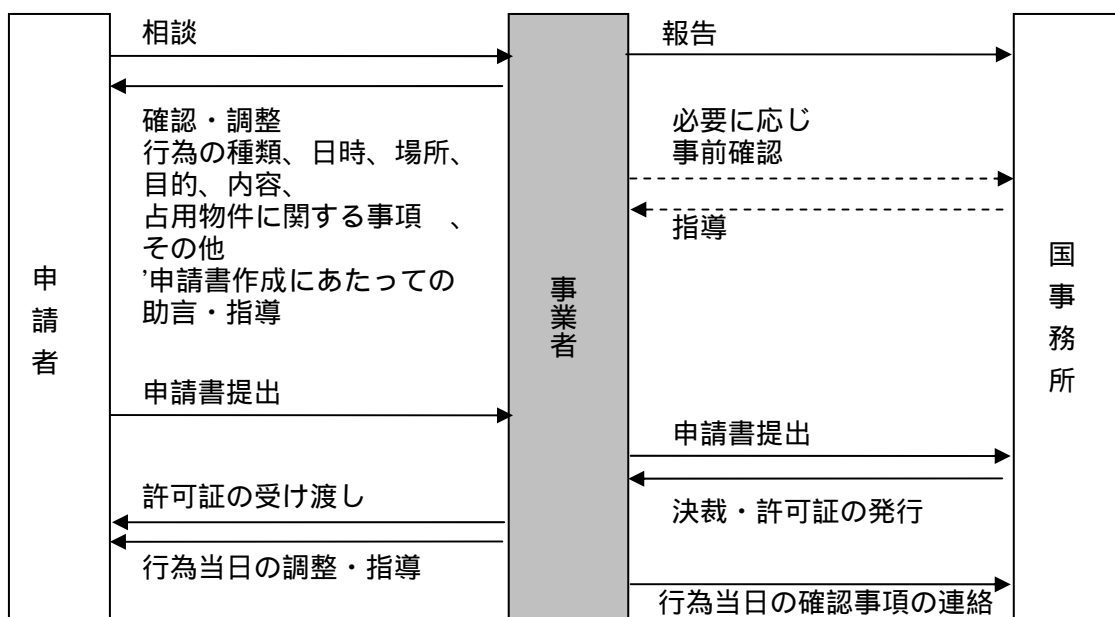

占有物件が発生する場合は、別途都市公園法第6条に基づく許可申請と、建物使用料及び土地使用料の徴収が発生する。（建物使用料及び土地使用料徴収事務は国事務所による）

また、占用物件が発生する場合は、都市公園法第6条に基づく中部地方整備局長の許可が必要であるため、事業者は、下記に示す手続きフローに従い、適切に対応すること。なお、その際に発生する建物使用料及び土地使用料の徴収については、別途国事務所で行う。

< 都市公園法第6条に基づく占用の許可に関する手続きフロー >

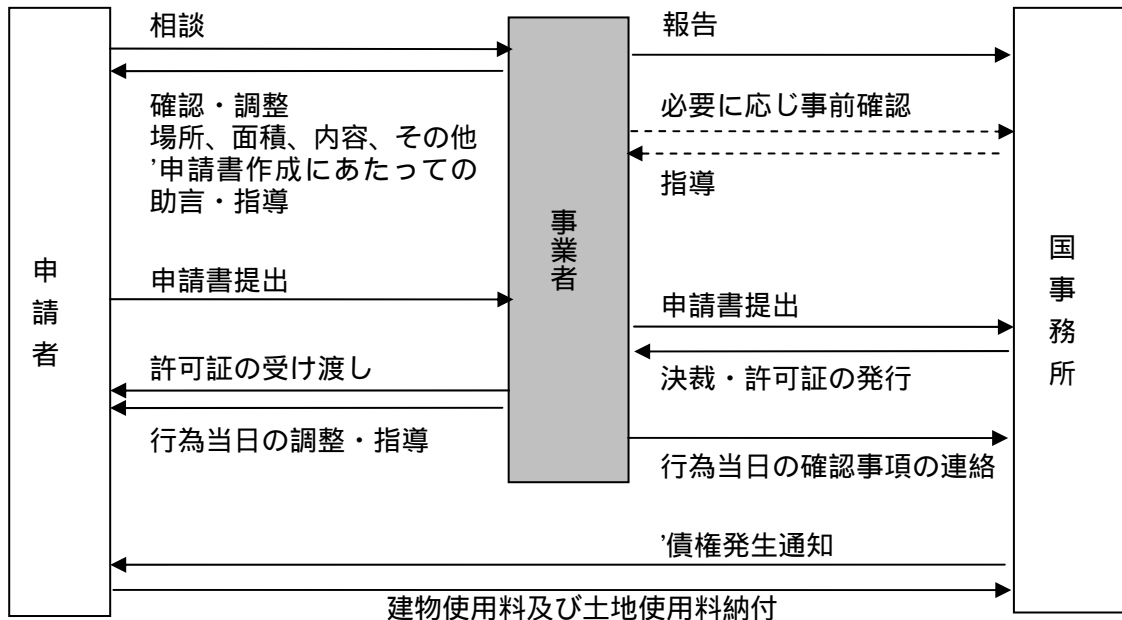

原則として都市公園法第12条に基づく行為に関する許可を前提とする（例外あり）

第17条 管理水準

事業者は、別添 2 1 「行催事について」に示す行催事を適切に実施し、公園の設立趣旨の達成及び利用の促進に寄与すること。

第18条 年間行事計画の作成

事業者は、現地及び企画内容を十分に検討し、年間行事計画を作成する（共通仕様書第13条参照）。年間行事計画の作成の際は、調査職員等と協議する。

第19条 行催事の企画立案

行催事を円滑に実施するために、開催目的、手順、内容、工程、実施体制、開催効果、予算書等について企画立案し、その内容について調査職員等と密接に連絡調整する。

第20条 行催事の開催・運営

行催事の目的に沿って、その効果が十分に発揮されるよう、入念な事前準備を行った上で、公園利用者のサービスや満足度の向上に寄与する行催事の開催・運営を行う。

また、行催事の開催にあたっては、次の各号に掲げる事項に留意すること。

1) 官公署への連絡、届出

行催事の主催時には、必要に応じ、河川管理者・警察・消防等行政機関との協議のほか、許認可の必要な事項について手続きが欠落しないよう注意する。

2) 事故防止対策

参加者の誘導整理、救護、緊急連絡など、事故防止対策には特に注意する。

また、大型の行催事の主催時には、必要に応じて、物的措置及び専門の警備員の配置も含めた人的措置を講じ、安全確保に努める。

なお、けが人、病人などが発生した場合は、適切に対処し、調査職員等に報告すること。

3) 災害発生時の対応

台風、豪雨、雷等の災害発生時は、迅速に必要な人員を確保し、行催事の開催の可否の判断を行うとともに、行催事の参加者を安全な場所に誘導する等、適切な措置・対応を行うこと。

4) 保険の付保及び事故の補償

参加者の不慮の事故に備え、必要な場合には損害保険に加入する。

5) 地域連携の継承

大型イベントについて、地域連携を継承していく。また、地域と連携したイベント時には事務局としてスケジュール調整等の役割を担う。(別紙 - 14「イベント実績」参照)

第21条 提出書類

事業者は、調査職員等が指定する主要な行催事(別添 21「行催事について」参照)について、別添 - 22「行催事実施計画書例」に掲げる書類、その他指示する図書を準備作業開始の1週間前までに調査職員等に提出する。

第22条 行為の許可申請の調整等

事業者主催以外で、都市公園法第12条に基づき第3者が本公園内で実施を希望する行催事等(競技会、集会、ロケーション、展示会、その他。以下、「持込イベント」という。)の開催に際しては、共通仕様書第24条に示す協議・報告を行うなど、調査職員等の指示に従い、必要な調整を行う。(別添 - 23「持ち込みイベント等対応マニュアル(案)」参照)

- 1) 事業者は、利用者からの持込イベントの相談窓口として、日時、規模、内容、建物使用料及び土地使用料が発生するかどうか等を確認するとともに、その概要を調査職員等に報告すること。
- 2) 他の利用形態等との調整を経て、持込イベントについて事業者と中部地方整備局間で確認・調整する。なお、必要に応じて、国事務所も入りイベント主催者と調整を行う。
- 3) イベント主催者側から、事業者を通じ国事務所に対し必要書類の提出を受ける。
- 4) 国事務所において都市公園法等に基づく許認可と、建物使用料及び土地使用料の徴収などを行う。
- 5) 事業者は、イベント開催時に実際に占有が発生したかどうかを確認し、調査職員等に報告する。

< 都市公園法第 12 条に基づく行為の許可に関する手続きフロー >

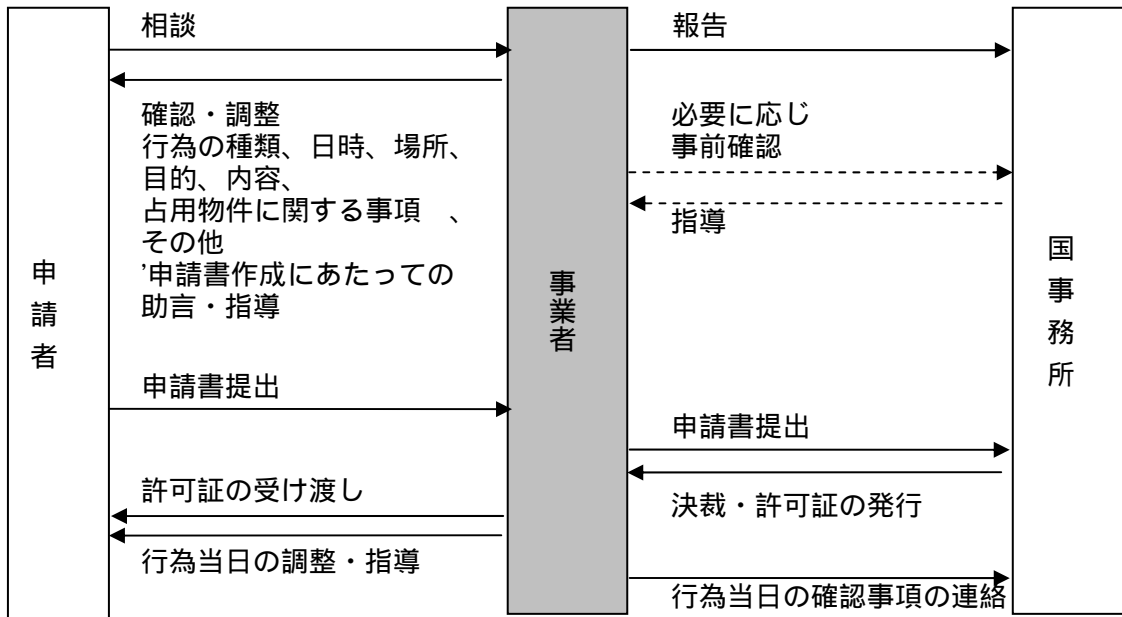

占有物件が発生する場合は、別途都市公園法第 6 条に基づく許可申請と、建物使用料及び土地使用料の徴収が発生する。（建物使用料及び土地使用料徴収事務は国事務所による）

< 都市公園法第 6 条に基づく占有の許可に関する手続きフロー >

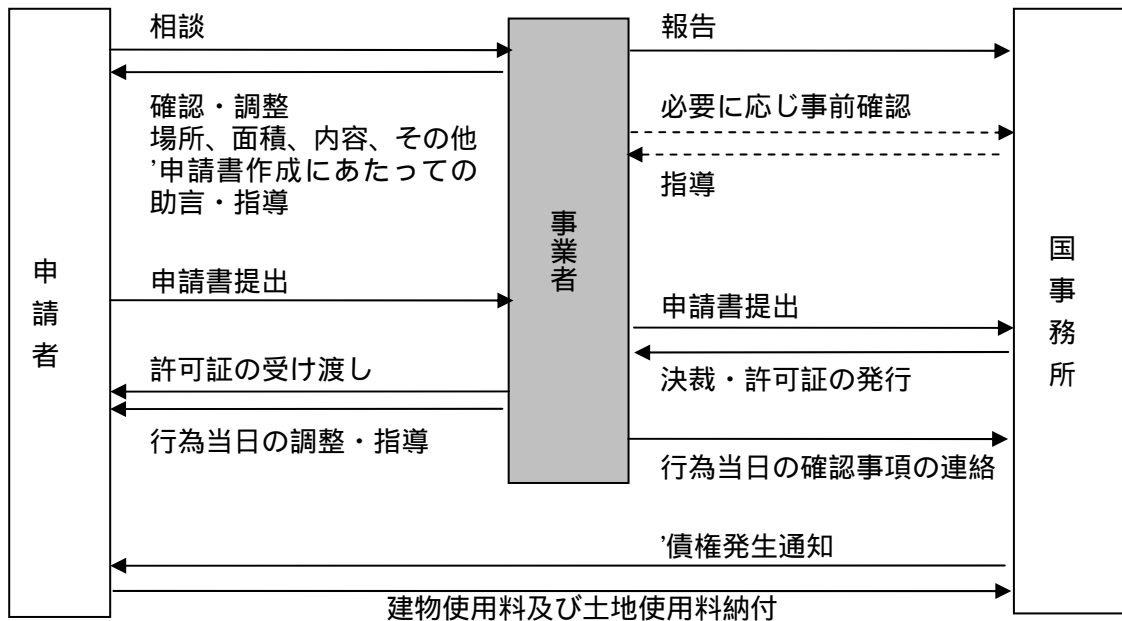

原則として都市公園法第 12 条に基づく行為に関する許可を前提とする（例外あり）

第23条 その他

1. 行催事開催の前に、園内の施設工作物及び樹木等を損傷しないように注意し、公園内施設等に対する損傷や支障を与えないように養生を行うこと。また、行催事終了後は、養生材や工具の撤去、床、壁、機器、開催場所周辺を清掃すること。
2. 行催事の実施に際しては、園内の施設工作物及び樹木等を損傷しないように注意すること。また、行催事の実施中は、服装、言動等に注意し、公園利用者に不快感を与えないよう留意すること。
3. 常に公園利用者の迷惑とならないよう十分注意するとともに、事業者の責任において常に公園の観察を行い、善良なる管理を行う。なお、以上を確認した場合、速やかに調査職員等に報告しその指示に従う。
4. 行催事の実施場所については、公園利用者の安全誘導、公園の美観確保の観点から、公園利用重点調整区域（別添 - 4 2）または、他の公園利用者の活動を阻害する恐れのある場所での実施を原則として認めない。
5. 行催事の実施に必要な仮設物の準備、撤去等に当たっては、安全管理に十分注意し施工する。
6. 公園利用者に対する案内及び緊急の対応等のサービスに努めること。
7. 行催事を開催する関係者については、アルバイト等を含むスタッフ全員が名札を着用すること。
8. 本仕様書に定める行催事の実施に当たり、必要な原材料費等相当程度の参加費を参加者より徴収することは妨げない。但し、実施に当たっては、調査職員等に事前に承諾を得た上で、実施するものとし、その徴収額と経費については、本業務の会計とは別に帳簿等を取りまとめ、調査職員等に報告する（別添 - 2 1「行催事について」参照）。

第2章 公園ボランティア活動の支援・調整

第24条 管理水準

市民のボランティア活動（以下「活動」という。）を促進するため、事業者は既存のボランティア活動の実態を把握し、ボランティアとの連携を図り、ボランティアが円滑に活動できるよう側面的に支援するとともに、活動の調整を行う。また、環境教育・歴史文化学習の推進に際して、本公園内外で活動するNPO・市民団体等との連携を図る。

第25条 ボランティア活動の内容

ボランティア活動の内容は以下の表のとおりである。（別添 - 25「ボランティア活動（規約・業務内容）」参照）

（活動実績）

平成23年8月現在

ボランティア名	活動拠点名	活動内容	登録者数
フラワーパーク江南友の会	フラワーパーク江南	公園管理者と市民ボランティアとの協働による管理運営活動を行い、魅力的な公園創造を目的としている。活動については内容を固定せず7つのグループ毎に活動計画を決め、公園側と調整しながら行っている。 グループの仕事の内訳は：草花メンテナンス、草花装飾、花のガイド、自然観察、自然活用、情報発信、公園ガイド	111名
EEネット	自然発見館（河川環境楽園（木曽川水園））	自然発見館の環境教育事業をサポートする活動として、団体への指導や展示物作成補助などを随時個人ごとに実施するほか、スキル向上と会員間のネットワーク強化のため来館者向けのイベントを企画・実施している。自然発見館側からは毎月1回、会員対象の講座開講及び通信紙発行というサービスを提供している。	30名
楽園フラワーフレンド	自然発見館（河川環境楽園（木曽川水園））	毎週木曜日の午前中に、臨時職員が指導者になって、園内のハーブ園やプランターなどで、植栽及び除草、花柄摘みなどの管理作業を行っている。また毎月1回、会員が収穫したものを使って講習会を行っている。	8名
農家のお世話番	河川環境楽園（木曽川水園）	園内の茅葺きの農家は休憩所になっており、囲炉裏やカマドを備え付けてある。地元川島町の老人会の会員が交代で各日2名ずつ来て、囲炉裏に火を入れ、火の番をしながら、来訪者と交流をしている。	14名
エコパラクラブ	自然発見館（河川環境楽園（木曽川水園））	年間会員制の体験イベントを通じた、公園への直接的な参画と、自然体験型教育を実施している。年12回の活動を通じ、公園の四季を感じながら田植え、稲刈り、七夕などの季節的な園内行事の一部を担う活動を行っている。	118名
もくパラ倶楽部	138タワーパーク	もくもくパラダイスをフィールドとしたピオトープの維持管理を行なっている。倶楽部員自身が自然と触れ合い楽しむ活動や、自分の特技やここで学んだことを来園者に提供する活動、また、もくもくパラダイスをより良い環境にするための管理活動を行なっている。	64名
ローズボランティア	138タワーパーク	季節ごとに、バラの剪定方法や施肥の方法などの講習を行い、バラの育成を勉強している。	7名
ガーデナー倶楽部	アクアワールド水郷パークセンター	パークセンター内の路地花壇（一部除く）及びコンテナ花壇等のデザイン、植栽、維持管理（灌水、花がら摘み、施肥、除草等）を行っている。	43名

(活動予定)

ボランティア名	活動拠点名	活動内容
祖父江砂丘保存会	ワイルドネイチャープラザ	全国的にも珍しい河川砂丘の保全・活用及びPR活動を行う。 清掃・草抜き・飛砂対策等の保全活動を予定している。
羽島地区	(仮称)桜堤サブセンター	花壇の維持管理、ガイド活動を予定している。

「(仮称)七里の渡地区」においても、ボランティアの設立を検討している。

第26条 新たなボランティア 活動の実施に関わる規約案の作成

前条以外に新たにボランティア 活動を行う場合には、事業者は、本公園において、活動を希望する個人または団体を対象とした公園ボランティア規約案を作成し、調査職員等と協議する。

第27条 調査職員等との協議等

1. 事業者は、組織されたボランティア団体については、各ボランティア規約に基づき、ボランティアの募集及び窓口等の業務を行う。
2. 事業者は、ボランティア規約に基づき、調査職員等と協議の上、ボランティアの登録、個人情報の管理、年間活動計画の策定、当該年度のボランティア活動の報告を行う。

第28条 ボランティア登録の抹消

中部地方整備局は、次の各号に該当する事実が発生した場合は、登録を抹消することができる。その際、事業者は、ボランティア登録の抹消に関する窓口業務や連絡、調整等を行う。

- 1) 登録者より登録取消しの申出があったとき
- 2) 登録者の所在が不明となり、連絡不能となったとき
- 3) 登録者がボランティアとして 不適格であると認められるとき

第29条 中部地方整備局の支援内容

中部地方整備局は、状況に応じ、次の各号に掲げる支援を行うことができる。

- 1) 帽子等の貸与
- 2) 活動において必要と認められる道具、資材等の支援
- 3) その他、ボランティア活動の実施に必要であると考えられる支援

第3章 他の施設管理者等との連携

第30条 管理水準

近隣する施設の管理者や関係する組織・団体と相互に効果のある管理運営を図るため、連携した行催事の実施や施設管理のための調整を適宜行うこと。

第31条 連携の内容

連携する施設又は組織・団体とその内容は以下の表のとおりである。なお、連携する施設等について追加する場合は調査職員等と協議すること。

連携施設

(三派川地区)

施設名	管理者	連携内容
すいとぴあ江南	江南市	行事や広報など、効果的な利用の推進
大野極楽寺公園	一宮市	駐車場の運用及び行事や広報など、効果的な利用の推進
光明寺公園	一宮市	駐車場の運用及び行事や広報など、効果的な利用の推進
オアシスパーク	株式会社 オアシスパーク	連絡会議(月1回)を開催し、情報共有や連携事業計画を行う。
アクア・トトぎふ	岐阜県	行事や広報など、効果的な利用を推進する。
各務原市勤労青少年運動場	各務原市	周遊園路の効果的な利用の推進

(中央水郷地区・河口地区)

施設名称	管理者	連携内容
木曽川祖父江緑地	愛知県	行事や広報など、効果的な利用の推進
祖父江ワイルドネイチャー緑地	稲沢市	行事や広報など、効果的な利用の推進
輪中の郷	桑名市	行事や広報など、効果的な利用の推進
水辺の楽校「水郷の森」	桑名市	行事や広報など、効果的な利用の推進
諸戸氏庭園	財団法人 諸戸会	行事や広報など、効果的な利用の推進
六華苑	財団法人 桑名市文化・スポーツ振興公社	行事や広報など、効果的な利用の推進

連携団体

(中央水郷地区・河口地区)

団体名	連携内容
木曽川大堰上流水面利用協議会	安全な水面利用を啓発する。 パトロールを実施する。
木曽三川下流部水面利用協議会	安全な水面利用を啓発する。 水面利用講習会(毎年4月)開催やパトロールを実施する。
長良川河口堰防災連絡会	長良川河口堰管理所の防災体制時における円滑な緊急態勢を確保する。
水面スポーツ活用パートナー	行事や広報など、効果的な利用の推進
競技水面利用団体 (長良川サービスセンター)	行事や広報など、効果的な利用の推進

団体名	連携内容
競技高水敷利用団体 (長良川サービスセンター)	行事や広報など、効果的な利用の推進
尾張砂像連盟	祖父江砂丘を活かした行事の開催

第4章 広報

第32条 管理水準

公園の利用促進や適正な利用の確保のため、ホームページの維持・更新や園内マップの作成・配布等、各種広報を適切に行う。

第33条 年間広報計画の作成

事業者は、ポスター、チラシ等の広報の展開に関する年間広報計画を調査職員等と密接に連絡調整した上で策定する。

第34条 ポスター、チラシ等作成

事業者は、年間広報計画に基づき、ポスター、チラシ、パンフレット、ガイドブック等を作成し、園内で配布や掲示等を行う。

第35条 情報提供

事業者は、本公園の自然や施設等の資源や行催事等について、テレビ、ラジオ、雑誌、新聞等の各種媒体や、ホームページやメーリングリストによる配信、記者クラブへの情報提供を行う。また、自治体や学校、地域団体などへのニーズに適した利用案内に関する情報提供を行う。

第36条 広報に係る素材等

1. 事業者は、本公園のロゴ（名称）及びホームページアドレス等を入れた広告媒体を、調査職員等と協議の上、作成することができる。

本公園のロゴ（名称）等は「グラフィックコントロールマニュアル改訂版」（平成22年3月国土交通省中部地方整備局）（別添-26「グラフィックコントロールマニュアル（抄）」）に従って使用する。

なお、本業務の成果及び本業務の実施の過程において、派生的に生じた著作権、特許権及び実用新案権等の無体財産権については、中部地方整備局が承継する。

2. 事業者は、中部地方整備局から提供したパンフレット等の電子媒体を、調査職員等と協議の上、使用することができる。なお、提供した電子媒体について修正等を行った場合は、契約の終了後又は解除後、速やかに修正した電子媒体を調査職員等に提出する。

第37条 取材・視察等への対応

テレビ局・新聞社等からの取材等及び行政機関等からの視察について、対応・協力を行う。

なお、いずれの場合も事前に調査職員等に連絡し、指示を受ける。

また、調査職員等への連絡については、視察の場合は事前協議を行うものとし、即時性が求められる取材等の場合は事後報告を行うこと。

第38条 公開場所

ホームページによる情報発信は、公園の公的名称を使用し、原則として調査職員等が指示するレンタルサーバーに格納して公開することとし、レンタルサーバー管理会社にサーバー維持管理費を支払う。

第39条 ホームページによる情報発信

1. 事業者は、国営木曽三川公園ホームページ上で発信する情報について、共通仕様書第8章に定める「個人情報の取扱いについて」及び、中部地方整備局が定めるプライバシーポリシーに基づいた適正な内容であることを事前に確認する。
2. ネットワークのシステム管理者は、情報（掲載する文書、図画、写真及び音楽など）における著作権等の知的所有権に配慮する。
3. 他人の著作物を国営木曽三川公園ホームページに掲載する場合には、事前に著作権者の許諾を得る。
4. 国営木曽三川公園ホームページは原則として一つとし、収益施設や行催事等で作成したホームページは公園ホームページよりアクセスできるようリンクを貼る。ただし、それによりがたい場合は、別途協議する。

第40条 掲載情報の更新・修正・訂正

1. 事業者は、国営木曽三川公園ホームページについて、施設情報や行催事・草花等、随時更新される公園情報についてホームページデータを作成し、サーバーデータの更新を行う。なお、本業務の成果及び本業務の実施の過程において、派生的に生じた著作権、特許権及び実用新案権等の無体財産権については、中部地方整備局が承継する。
2. 事業者は、個人に関する掲載情報について、本人又は保護者から内容の訂正又は削除の要請を受け、必要と認めた場合には、訂正等の措置をとる。
3. 事業者は、国営木曽三川公園ホームページであるとの誤解を与える内容の他のホームページを発見した場合には、訂正等必要な措置を求める。

第41条 その他

1. 事業者やその関係者が私的に作成・開設するホームページ（ブログ、プロフ、SNSを含む）は、国営木曽三川公園ホームページであるとの誤解を与えないよう配慮するとともに、職務上知り得た情報を掲載しない。
2. 事業者は、月1回アクセス解析を行い、その結果を調査職員等に報告する。
3. この仕様書によるもののほか、国営木曽三川公園ホームページの運用に関し必要な事項は、事業者が調査職員等と協議の上定める。

第4編 利用サービス等

第1章 公園利用者への利用指導

第42条 管理水準

事業者は、健全な公園利用の増進を図ることとともに、安全快適な利用のため、利用上の注意などの公園利用者への利用指導、また電話対応、園内放送、障害者・高齢者等の公園利用者の補助、各種掲示物の管理、見学者等の対応等、公園利用者への利用サービスに関する業務全般を行う。(別添-28「接客・接遇について」参照)

第43条 一般事項

1. 案内所は、公園利用者へ受付であることが容易に理解されるよう必要な表示や案内を行うこと。
2. 事業者は、公園利用者への利用指導及び利用サービスのために必要な人員数を各所に適宜配置すること。
3. 遊具が正しく利用されているか、監視及び遊具周辺の巡視を行うこと。
4. 自転車利用者が危険な走行をしていないか、サイクリングコース外を走行していないか、また歩行者がサイクリングコース内に立ち入っていないか、監視及び利用指導を行うこと。
5. 公園規則(別添-4「国営木曽三川公園における行為の禁止等に関する取扱い要領(案)」)から逸脱している者、他の公園利用者へ著しく迷惑をかける者等については、利用指導の上なお従わない場合は、統括責任者が退園を命じることができるものとする。
6. ペット同伴者のマナー遵守や他の公園利用者とのトラブルが発生しないよう、ペット同伴者の注意事項の配布や適切な掲示、利用指導、ペット持込における同伴同意書への記入及び提出の手続を行うこと。(別添-27「ペット対応」参照)
7. 138タワーパークのフワフワドームなどの遊具等において、多くの利用者数が予想される場合は、必要に応じて監視員を配置し利用指導を行う等、利用者の安全を確保するとともに、事故を未然に防止するように努めること。

第2章 公園利用者等へのサービス業務

第44条 管理水準

1. 公園利用者等に直接接する業務であり、公園利用者等が快適に楽しめるよう心がけ、不快と感じさせるような行動、言動、身なりをしてはならない。
2. 業務遂行に当たっては、常に公平なサービスの提供に努め、特定の個人や団体に有利あるいは不利な扱いとならないようにすること。

第45条 公園利用者等への利用案内

1. 園内の概要、見頃の花や開催するイベント等の基本情報を収集し、案内所にて公園利用者の問い合わせに対応すること。また、電話及びメール等での問い合わせに対しても同様に対応すること。なお、必要に応じて各部署に確認又は引き継ぐ。
2. 公園利用者等の苦情については、誠意を持って適切かつ迅速に対応し記録すること。
3. 園内での迷子、呼び出し、イベント告知等の園内放送を行うこと。
4. 運営管理業務において作成する園内案内マップを希望する公園利用者等に配布すること。
5. 園内掲示板、掲示物を適切に管理すること。
6. 障害者及び高齢者等の補助を行うこと。
7. 公園利用者の利便性向上のために、車椅子、ベビーカー、手押し車の貸出しを行うこと。

第46条 団体利用調整

1. 団体での公園利用者の誘導、バス等車両の停車場所への誘導を行う。
2. 団体での広場使用について、調整を行う。
3. 雨天時には、団体利用の適切な誘導や集合、休憩場所の確保、利用内容やスケジュールの変更への助言等支援を行う。

第47条 拾得物、残置物の処理

1. 事業者は、公園内で遺失物を発見した場合は、遺失物法に従い適正に処理すること。
2. 事業者は、拾得物の台帳を作成し、拾得物は原則として所轄の警察に届けること。
3. 事業者と契約した者及び従業員等が、公園内において他人の紛失した物件を拾得した時は、速やかに事業者へ届けるように指導すること。
4. 事業者と契約した者及び従業員等は、遺失物法に規定する報労金は受け取る権利及び一切の権利を放棄すること。
5. 拾得物に当たらない残置物を発見した場合には、その処分方法等について調査職員等と協議すること。

第3章 園内巡視

第48条 管理水準

公園利用者の安全利用の確保、公園利用者への利用サービス及び公園施設の点検確認を行うため定期的に園内巡視を実施する。また、災害事故等不慮の事態に備え、緊急の処置を取る。

第49条 巡視業務の実施

1. 適正な巡視業務を実施するため、事業者は巡視計画書を作成し、調査職員等の承諾を受けなければならない。
2. 巡視業務には、日常巡視、繁忙日巡視、休園日警備、夜間警備、異常時巡視、河川警備、交通警備、がある。
3. 巡視員は、巡視計画書及び次の各号に掲げる要領にて巡視業務を行う。
 - 1) 巡視ルートは、別添 - 29「巡視ルート図」のとおりとし、これに従って適宜巡視する。なお、天候、利用状況、工事等その他状況に応じ、柔軟に園内を巡視する。
 - 2) 巡視員は、公園利用者に対して不快感等を与えないよう常に親切丁寧に接する。
 - 3) 巡視員は、小規模な修理用具を携帯し、必要に応じて処置する。
 - 4) 巡視員は、都市公園法第11条、第12条及び都市公園法施行令第18条、第19条に定める違反行為を発見した場合には適切な指導をする。

第50条 日常巡視

日常巡視は、繁忙期及び異常時以外の状態において、次の各号に掲げる事項について、原則として毎日、点検確認、利用指導及び作業を行う。

- 1) 公園の公開・施設運営、休園・施設運休時における休憩所及びトイレ等施設の解錠または施錠。
- 2) 園内における公園利用者（車輛等含む）への案内・誘導・整理及び利用指導。
- 3) 公園利用者の危険箇所への立入り及び危険な行為に対する制止及び安全指導。
- 4) 迷子、負傷者、病人等の発見又は届出を受けた場合には、緊急連絡体制に基づき速やかに適切な処置と報告。
- 5) 事件、事故または災害等が発生した場合の適切な処置と報告。
- 6) 園内不審物の有無の確認。
- 7) 拾得物を発見した場合の速やかな報告及び拾得物預かり書の作成。
- 8) 植物、施設及び清掃状況等の点検。（点検の詳細は、別紙 - 7「H25-27 国営木曾三川公園運営維持管理業務個別仕様書（施設・設備維持管理）」を参照のこと）
 - (1) 樹木、芝生、草花等の生育状況及び流水等の修景施設の異常の有無。
 - (2) 園路、広場・サイクリングコースの路面、路側、法面、排水柵、橋梁、階段、建物その他構造物等の異常の有無。
 - (3) 門扉、案内標識、ベンチ等休憩施設、便所、くずかご、灰皿、水のみ場、遊具施設等の異常の有無。
 - (4) 電気、放送、給排水設備等の異常の有無。
 - (5) 清掃の状況。
 - (6) 落石・災害・事故等不測の事態発生の有無。
 - (7) 河川環境楽園木曾川水園における死魚の有無、水の異常、汚れ具合等。

9) 緊急車両の誘導(救急車、消防車、パトカー等)

10) 迷子や近隣の行方不明者等に関する警察からの協力要請があった場合、その要請に対応した園内巡視と報告、関係者への連絡。

第51条 繁忙日巡視

繁忙日巡視は、行催事の実施計画や過年度の利用者数の状況から事前に多くの公園利用者が予想される日において、適切な人員配置を行い、公園利用者(車両等含む)への案内・誘導・整理及び利用指導等の巡視を行う。

第52条 休園日巡視

休園日巡視は、休園日及び施設運休日において、園内全体の見回りをを行い、不法侵入者の取締り、事故及び災害の予防並びに管理棟、売店等の施設内、器物の盗難防止の措置を行う。

第53条 夜間警備

夜間警備は、閉園後及び施設運営終了後に不法侵入者の取締り、事故及び災害の予防並びに管理棟、売店等の施設、器物の破損の有無等の点検を行うとともに、盗難防止等についても注意し、巡視を行う。

また、別添-12「提供施設一覧表・位置図(建築物)」に示す施設については、機械警備を行う。事業者は、警備装置が常に正常な機能を維持しているか確認すること。機械警備の異常を発見した場合には、調査職員等に報告する。

第54条 異常時巡視

異常時巡視は、園内で災害が発生した場合又はその恐れがある場合や、大雨・台風等による河川の出水や高潮、強風が見込まれる場合等の園内の異常及び利用障害等に対して適切な措置を講じるため、次の各号に掲げる事項について、巡視を行う。

- 1) 園内の被害状況
- 2) 利用障害等の状況

第55条 河川利用指導

河川利用指導は、池等の水遊び場や水面利用における利用指導、幼児・児童等の安全指導等を行う。

第56条 報告等

巡視員は点検実施後、巡視の結果を毎日巡視業務日報(写真帳含む)及び巡回報告書(写真帳含む)に記録し、調査職員等に報告する。

また、重大な事件・事故または災害等が発生した場合には、遅滞なく調査職員等に報告し指示を受ける。

巡視に伴う打合せを実施した場合は、その打合せ終了後、速やかに業務打合せ簿を作成するとともに、その他調査職員等が指示する書類もあわせて作成する。

第4章 繁忙日対応

第57条 管理水準

繁忙日において、クレーム等の発生がなく、利用者が安全、快適に利用できるよう、事前準備を十分に行い、適切な運営体制や臨時施設等の準備・管理を行う。

第58条 事前準備

行催事の実施計画や過年度の利用者数の状況を把握し、事前に繁忙日や利用者数を予想し、繁忙日対応のための、調査職員等や関係者との協議・調整も含めた事前準備を行う。

第59条 繁忙日に対応した運営体制の補強

繁忙日が予想される場合は、巡視・警備や案内・誘導等が円滑に行われるよう、利用者数を想定し、適切に人員配置を行う。

- 1) 駐車場の巡回、公園利用者(車輛等含む)への案内・誘導・整理及び利用指導を行う巡視・警備員等の人材を配置する。
- 2) 利用者の安全確保に向けて、利用者間のトラブル、迷子等の対応、園内案内放送等に適切かつ迅速に対処するための情報伝達、対応方針決定手続き等の流れを作成し、その体制を整える。

第60条 臨時施設等の設置・管理

不足が予想される駐車場やトイレ、ごみ箱等の設置と、開園中の適正運用と、清掃等を行う。

- 1) 利用者数等を想定し、臨時駐車場の開設準備を行うとともに、公開及び運営時間中の車両整理、案内・誘導員を増員、配置する。
- 2) トイレやごみ箱等の臨時設置を行うとともに、常に美観を保ち、利用者が快適に使えるよう、利用状況に応じて清掃や塵芥収集を行うとともに、仮設トイレ等においては、利用状況を確認の上、水の補給を行う。

第5章 環境教育プログラム運営

第61条 管理水準

公園の利用促進及び理解促進を図るため、「自然発見館」及び「アクアワールド水郷パークセンター」において、環境教育プログラムの運営を行う。

第62条 自然発見館

河川環境楽園内に設置された自然発見館において、市民と協力し、木曽川水園をはじめとその周辺のフィールドを活用しながら、水辺の様々な動植物と直に触れ合い、見て、遊んで、体験・学習する環境教育プログラムを提供する。詳細は、別添 - 30「国営木曽三川公園木曽川水園（自然発見館）における環境教育運営計画（抄）」を参照のこと。

第63条 アクアワールド水郷パークセンター

アクアワールド水郷パークセンター内に設置されたパークパートナー棟、パークセンターホールにおいて、市民（パークパートナー）と協力し、国営木曽三川公園を楽しむための展示、講座、体験工房、ワークショップ等の活動や、環境に配慮した暮らしのためのリサイクル用品や省資源等に関するプログラムの各種提案を行い実施する。詳細は、別添 - 31「国営木曽三川公園（アクアワールド水郷パークセンター）における環境教育運営計画（抄）」を参照のこと。

第64条 報告等

各施設における利用状況は、管理日報に記録し、毎月報告する。
また、重大な事件・事項または災害等が発生した場合には、遅延なく調査職員に報告し指示を受ける。

H25-27 国営木曾三川公園運営維持管理業務
個別仕様書（案）
【施設・設備維持管理業務】

平成 2 4 年 月

第1編 総則

第1条 適用

本個別仕様書は、H25-27 国営木曾三川公園運営維持管理業務のうち、施設・設備維持管理業務に適用する。

第2条 事業者の責務

事業者は、実施にあたって、公園管理業務の特性を踏まえ、共通仕様書、国営木曾三川公園の設計図書及び現地の気象条件等環境条件を十分に把握のうえ、管理効果が上がるよう配慮し、管理水準を達成すべく、実施にあたるものとする。

第3条 事前協議等

事業者は、共通仕様書、国営木曾三川公園の設計図書及び現地の気象条件等環境条件を十分に照査し、明示無きもの又は疑義の生じた場合は、中部地方整備局の指定する調査職員等と事前に協議する。

第4条 業務実施体制

事業者は、業務実施体制に係る書類を作成し、業務着手までに調査職員等に提出しなければならない。また、実施体制に変更が生じた場合は、その都度、提出しなければならない。

第5条 実施体制の点検

事業者は「公共工事の入札及び契約の適正化の促進に関する法律」(平成12年11月27日法律第127号)第13条2により中部地方整備局から施工体制について点検を求められたときは、これを受けることを拒んではならない。なお、点検員は当該業務の調査職員等とする。

第6条 基本事項

1. 本業務は、施設・設備維持管理を総括する業務責任者の責任のもと実施する。
2. 事業者は、本個別仕様書によるほか、関係法令を遵守し、公園利用者への快適なサービスに努めるとともに、公共性に配慮し、都市公園の効用に資するよう適切に管理運営を行う。なお、本個別仕様書に記載のない事項又は本個別仕様書に疑義が生じたときは、その都度、調査職員等と協議する。
3. 事業者は、公園内を常に良好な状態とし、他の業務と相互連携を保ち、適切に進捗管理を行い、実施する。
4. 管理体制人員は、円滑な運営維持管理を行うため、弾力的に配置する。
5. 提供物品は事業者に貸与するが、物品類の修理等は調査職員等に報告の上、事業者が行うこと。
6. 設備及び提供物品は事業者の注意義務で管理すること。
7. 業務効率化に向けた設備及び物品を事業者が導入する場合は、事前に調査職員等の承諾を受けた上で、事業者の負担にて行うこと。
8. 作業従事者の身分保障、健康管理、服務規律は事業者の責任において行うこと。
9. 作業従事者の服装、作業用機械、器具、車両等については、公園にふさわしいものとし、イメージアップに心掛ける。
10. 事業者は、管理する施設、設備及び備品等について、日々稼働状況を把握し、異常が発生した

とき又は異常を発見したときは直ちに調査職員等に報告すること。

第7条 安全管理等

1. 車両の運転については、別添－18「車両運行マニュアル」に基づき、公園利用者の安全と快適な利用を妨げない運転・駐停車・作業態度等に努めるとともに、園内通行証を前面に提示して走行する。なお、園内の車両通行の際には20km/h以下とする。
2. 作業にかかる車両の持ち込みは最小にとどめ、公園利用者の迷惑とならない様、必要に応じ誘導員を配置するか、公園利用者の迷惑とならない場所へすみやかに移動する。
3. 持込可能な車種及び走行可能ルートについては、別添－18「車両運行マニュアル」に基づく。
4. 施工中は安全管理を徹底し、公園利用者の安全を十分確保する。
5. 施工中は園内の施設工作物及び樹木等を破損しない様に注意する。
6. 作業中は服装及び言動に注意し、公園利用者に不快感を与えないよう留意する。

第8条 作業時間

作業時間は、公園利用者の迷惑とならないように配慮し、決定すること。なお、公開及び施設運営時間内に作業を行う場合には、必要に応じて公園利用調整を行うこと。

第9条 事業者の過失による業務対象施設等の事故、破損等

事業者の過失による事故、破損等が生じた場合には、事業者の責任において処理する。なお、事故・器物の破損等が発生した場合には、すみやかに調査職員等に報告すること。

第10条 点検の種類（第5編、第12編を除く）

点検の種類は、以下の各号に掲げるとおりとする。

- 1) 「巡回点検」は日常、適宜実施するものとし、使用上支障がない状態を、目視、打診等により確認を行う。
- 2) 「定期点検」は損傷、腐食その他の劣化状況の点検を行うものとし、必要に応じて専門技術者が実施する。頻度は年1回以上とし、巡回点検において異常が発見された場合も必要に応じて実施する。
- 3) 「法定点検」は関係法律に基づいて国が実施する法定点検をいう。

なお、巡回点検、定期点検においては国が行う法定点検との連携を図る。また、点検項目、方法等は調査職員等と協議する。

第11条 記録の保存・報告

巡回点検及び定期点検の結果は確実に記録し、調査職員等に報告すること。

なお、報告の様式等については調査職員等との協議により定めること。

第2編 建物維持管理等

第12条 管理水準

事業者は、公園内の建物を常に安全かつ良好な状態に維持し、公園利用者への快適・安全なサービスに努める。

事業者の責任において常に建物の観察を行い、善良なる管理を行う。(別添-32「建物に係る点検整備(位置図)」、別添-33「工作物に係る点検整備(位置図)」参照)

第13条 作成書類

事業者は、調査職員等が指示する主要な建築物の修繕等については、次の各号に掲げる書類を作成し、調査職員等から提出依頼があった場合は、提出すること。

- 1) 作業計画書(工程表含む) ----- 各作業着手前迄に作成
- 2) 作業打合簿----- 打合せ毎に終了後、速やかに作成
- 3) 施工図書----- 施工後、速やかに作成
- 4) 作業記録写真----- 施工後、速やかに作成
- 5) その他調査職員等が指示する書類 -- 適宜

第14条 管理棟等維持修繕

管理棟等について、巡回点検、定期点検を実施し、破損箇所の小規模な修繕又は補充を適切に行うこと。また、自動ドアについては、原則年4回点検を実施する。なお、法定点検、大規模な修繕は中部地方整備局において行うので詳細は調査職員等と協議する

第15条 休憩所等維持修繕

休憩所等について、巡回点検、定期点検を実施し、破損箇所については小規模な修繕又は補充を適切に行うこと。また、点検においては公園利用者が直接かかわる施設であることに留意し実施すること。なお、法定点検、大規模な修繕は中部地方整備局において行うので詳細は調査職員等と協議する。

第16条 車庫・倉庫等維持修繕

車庫、倉庫等について、巡回点検、定期点検を実施し、破損箇所の小規模な修繕又は補充を適切に行うこと。なお、法定点検、大規模な修繕は中部地方整備局において行うので詳細は調査職員等と協議する。

第17条 便所維持修繕

園内の便所について、巡回点検、定期点検を実施し、破損箇所の小規模な修繕又は補充を適切に行うこと。また、冬季は、凍結防止措置を実施し、配管・衛生器具の機能維持に努めること。なお、大規模な修繕は中部地方整備局において行うので詳細は調査職員等と協議する。

第18条 その他維持修繕

建物の維持修繕において、第14条から第17条までに該当しない建物についても、巡回点検、定期点検を実施し、破損箇所の小規模な修繕又は補充を適切に行うこと。なお、大規模な修繕は中部地方整備

局において行うので詳細は調査職員等と協議する。

第3編 建物設備維持管理

第19条 管理水準

事業者は、公園内の空調、昇降機の機能及び消防設備を常に安全かつ良好に維持するため、軽微な修繕及び点検を行う。(別添-33「工作物に係る点検整備(位置図)」参照)

第20条 空調設備維持修繕

園内の建物内に設置されている空調設備について、巡回点検、定期点検を実施し、破損箇所の小規模な修繕又は補充を適切に行うこと。また、夏前および冬前の年2回、専門技術者による点検を行うこと。なお、法定点検、大規模な修繕は中部地方整備局において行うので詳細は調査職員等と協議する。

第21条 昇降機等設備保守点検等

園内の建物内に設置されている昇降機等設備について、巡回点検、定期点検を行い、破損箇所の小規模な修繕又は補充を適切に行うこと。ただし、関係法令等に基づいて実施する法定点検は、中部地方整備局が別途行う。

第22条 消防設備維持修繕

園内の建物内に設置されている消防設備について、巡回点検、定期点検を実施し、破損箇所の小規模な修繕又は補充を適切に行うこと。なお、大規模な修繕は中部地方整備局において行うので詳細は調査職員等と協議する。

第4編 園路広場維持管理

第23条 管理水準

事業者は、公園内の園路広場等の施設を常に安全かつ良好な状態に維持し、公園利用者への快適・安全なサービスに努める。

事業者の責任において常に公園内の観察を行い、善良なる管理を行う。

第24条 園路・広場維持修繕

日常、園路、階段、舗装、サイン・ファニチャー、手摺・柵等について、巡回点検、定期点検を実施し、腐敗・破損箇所の小規模な修繕を適切に行うこと。なお、詳細な点検方法等は調査職員等と協議して定める。

また、大規模な修繕は中部地方整備局において行うので詳細は調査職員等と協議する。

第5編 遊具維持管理工

第1章 共通事項

第25条 管理水準

事業者は、公園内の遊具について、劣化や危険を早期に発見し、遊具による事故を予防するとともに、適切な運営維持管理業務につなげるよう点検を行うこと。

点検業務の実施にあたり、適用を受ける関係法令等（「遊具の安全に関する規準 JPFA-S:2008」等）を遵守し、業務の円滑な遂行を図る。

なお、遊具の点検は幼児や児童が遊具の利用者であることから、次の各号に掲げる事項に配慮して行う。

- 1) 安全性の確保
- 2) 機能の保持
- 3) 美観に配慮した形姿の維持

第26条 対象施設

遊具維持修繕工の対象施設は、以下の施設とする。

拠点名	名称
フラワーパーク 江南	花の遊具（複合遊具）
	コンビネーション遊具
	ちびっこハウス
	キッチンセクト
	スプリング遊具（ハチ）
	スプリング遊具（カタツムリ）
かさだ広場・各務 原アウトドアフ ィールド	ネット遊具
	スプリング遊具（ひこうき）
	スプリング遊具（オープンカー）
	スプリング遊具（フィッシュ）
	スプリング遊具（ヘリコプター）
	スプリング遊具（モーターボート）
	ロッキンパッピー（1）
	ロッキンパッピー（2）
	トンボシーソー（1）
	トンボシーソー（2）
	クルクル円盤
	幅広ローラー滑り台
	クルクルパトロール（1）
	クルクルパトロール（2）
	リングトンネル
	ターザンロープ
	スイング遊具（ウマ①）
	スイング遊具（ウマ②）
	スイング遊具（ラクダ①）
	スイング遊具（ラクダ②）
	ジャンプスプリング（1）～（12）
	平均台
	鉄棒（1）

拠点名	名称	
かさだ広場・各務原アウトドアフィールド	鉄棒（２）	
	パネル遊具	
	ウイングシーソー	
138タワーパーク	複合遊具（プレイコンポ）	
	複合遊具（パルシステム）	
	複合遊具（ユニオンランド）	
	ターザンロープ	
	複合遊具（木製コンビネーション）	
	フワフワドーム	
ワイルドネイチャープラザ	木製遊具（らせんステップ）	
	木製遊具（ゆらゆら丸太）	
	木製遊具（アップダウンロード）	
	木製遊具（バランスシーソー）	
	木製遊具（カーブロード）	
	木製遊具（平均台）	
	木製遊具（見晴らしブリッジ）	
	木製遊具（丸太ウォールA）	
	木製遊具（丸太ウォールB）	
	木製遊具（丸太ステップA）	
	木製遊具（丸太ステップB）	
	木製遊具（ロープ渡り）	
	木製遊具（ネットトンネル）	
	木製遊具（丸太渡り）	
	スプリング遊具（サカナ）	
	スプリング遊具（カメ）	
	スプリング遊具（ヒヨコ）	
	スプリング遊具（ボート）	
	木登り渡り	
木曾三川公園センター	空中遊歩	ままず遊具 コンビネーション遊具
		丸太越え
		くものす渡り
		いかだ渡り
		丸太渡り
		1本ロープ橋
		はしご渡り
		つりばし
		1本ロープかべ
		切り株わたり
		ネットかべ
		ターザンロープ
		丸太ステップ
		きくらげあるき
		デッキ
		ままず遊具
		休憩デッキ
	たんけんランド（やまエリア）	テント遊具
		クライムトンネル（縦）
		伝声器
	（洞窟エリア）	ふわふわマット
		ネット遊具

拠点名	名称	
木曾三川公園センター	たんけんランド (洞窟エリア)	キノコステップ
		鏡の筒・万華鏡・歪んだ鏡
		ボール渡り
		ネット渡り
		リングネットトンネル
	(揖斐川エリア)	鉄琴・ドラム・伝声器
		通路
	(みずやエリア)	通路
		伝声器
	(船頭平エリア)	ネット遊具
		船形デッキ
		壁
	たんけんランド (長良川エリア)	パネル遊具
	(千本松原エリア)	クロールチューブ
		カーゴブリッジ
		チューブアーチクライム
		アーチチェーンクライム
		リングネットトンネル
	(木曾川エリア)	ローラー滑り台
		通路
	(まちエリア)	ネット渡り
		スパイラルスライダー
	たんけんランド (まちエリア)	クロールチューブ
		チューブカーブスライダー
		カーゴブリッジ
		アーチクライム
チューブスパイラルスライダー		
(かぜエリア)	ターザンロープ	
(健康エリア)	ラダー	
	パイプ登り	
	腹筋台	
	吊り輪	
	平均台	
	チンニングバー	
(輪中の町)	腰ひねり	
	クロールチューブ	
(のりものエリア)	パネル遊具	
	パネル遊具	
	スプリング遊具	
(おはなしエリア)	ゴムチップスツール	
東海広場 (東エリア)	スプリング遊具	ウコウゴ
		チューブアルファ
		ビー
		ハニー
		チューリー
	健康遊具	足つば

拠点名	名称	
東海広場 (東エリア)	健康遊具	背のぼし
		腹筋
		十字懸垂
		脇ストレッチ
カルチャービレッジ	竜の遊具	ネットブリッジ
		展望台
		虹のスライダー(大)
		虹のスライダー(小)
	木こりの冒険遊具	ロープ壁のぼり
		ネットのぼり
		平均台
		シーソー平均台(南)
		シーソー平均台(北)
		ターザンロープ(南)
	海の遊具	ターザンロープ(北)
		ターザンロープ
		デッキトリデ(東)
		デッキトリデ(西)
		展望台
		クライムストーン
		スーパースロープ
		ゴムクッション(12個)
		ポール(12本)
		垂直リングトンネル
		階段
		ラダー
		スライダー
		ネットトンネル

第27条 用語の定義（本編に適用）

1. 「点検責任者」は、(社)日本公園施設業協会が認定した「公園施設製品安全管理士」あるいは、調査職員等が同等と認めたものとする。なお、「点検責任者」は、「点検担当者」以上の経験、知識及び技能を有するものであること。
2. 「点検担当者」は、(社)日本公園施設業協会が認定した「公園施設製品整備技士」あるいは、調査職員等が同等と認めたものとする。
3. 「同等と認めた者」とは、(社)日本公園施設業協会が認定した「公園施設製品安全管理士」「公園施設製品整備技士」と比較して同等の学歴、経歴、実務経験、講習会の受講実績等から同等の知識と技術、管理能力等があると調査職員等が認めた者をいう。
4. 「作業」とは、遊具の点検をいう。
5. 「劣化」とは、物理的、化学的、生物的要因によりその物の性能が、低下することをいう。(ただし、地震、火災等の災害によるものを除く。)
6. 「日常点検」とは、目視診断、触手診断等により、遊具の異常、劣化等の有無を調べるために日常的に行う点検をいう。
7. 「定期点検」とは、公園施設製品安全管理士及び公園施設製品整備技士等が一定期間ごとに摩耗状況や変形ならびに経年変化等について点検する「劣化診断」と、「遊具の安全に関する規準 JPFA

「S : 2008」に基づき遊具の形状や安全領域等の規準に対する妥当性を評価する「規準診断」をいう。

8. 「精密点検」とは、公園管理者から委託された専門技術者が詳細に行う点検のことである。
9. 「SP 表示認定企業」とは、(社)日本公園施設業協会が定めた「遊具の安全に関する規準 JPFA-S : 2008」等に基づき製品の設計、製造、販売、施工、点検、修繕を行い、かつ、(社)日本公園施設業協会が定めた規格「S : 2008QMS-SP 表示認定規格」を満たすマネジメントシステムを構築していると(社)日本公園施設業協会に認定された企業をいう。
10. 「SP 点検済シール」とは、「SP マーク」を付された「点検済シール」で点検、修繕した遊具が、「遊具の安全に関する規準 JPFA-S : 2008」に合致したと認められた時に、安全性の確保が維持されていることを示すために、SP 表示認定企業が貼付することができるシールをいう。

第28条 点検の範囲

点検とは、遊具の形状を調査し、JPFA-S : 2008 に基づく規準診断等を行い、報告書を作成するまでの一連の行為をいう。

第29条 事業者の負担

点検業務に必要な工具、測定機器等は事業者の負担とする。

第30条 作成書類

事業者は、次の各号に掲げる書類を作成し、調査職員等に提出すること。

1) 作業計画書

業務計画書に基づき作業実施日、作業内容、作業手順、作業範囲、点検責任者名、点検担当者名、安全管理者等を具体的に定めた定期点検・精密点検に関する作業計画書を作業前に作成して調査職員等の承諾を受けること。作業計画書には、点検の作業中に利用を中止した方が良いと判断された遊具の取扱いと処置方法、連絡手順について記載すること。

2) 定期・精密点検記録簿

定期点検または精密点検実施後、(社)日本公園施設業協会が定めた「遊具の安全に関する規準 JPFA-S : 2008」に記載する「定期点検総括表」「定期点検表」「特別定期点検表」に基づき速やかに作成すること。

3) 写真帳

客観的な判断材料として、必要に応じて遊具施設の劣化や破損状況、基準の適合状況を写真に記録すること。

写真は、着手前、作業状況(規準点検状況・劣化点検状況)からなり、点検表と照合できるよう、点検実施後、速やかに写真帳に整理すること。

4) その他調査職員等が指示する書類

第31条 日常点検等

1. 日常点検を行う者は、遊具の外観を目視し、必要に応じて触診により部材の腐食、亀裂、変形、ボルトの脱落等の施設の変形や異常の有無を調べる。また、設置面や植栽等を含めた遊具周辺の確認も行う。

2. 点検頻度は、遊具毎に日1回以上実施する。また、遊具維持修繕の担当職員による点検を月1回実施する。
3. 公園内巡視時に日常点検を行う者は、点検箇所や点検方法をよく理解したうえで、日常点検を実施すること。
4. 事業者は、対象となる遊具の経年変化に伴う劣化状況を把握するため、日常点検記録簿を精査したうえで、保管しておく。
5. 点検履歴については、遊具履歴書を作成、追記、修正をすること。
6. 台風や豪雨等の異常気象時や震度5以上の地震発生により、遊具に異常箇所が生じたおそれのある場合に、遊具及び遊具の周辺状況について、必要に応じて臨時的に点検を行う。また、遊具の利用者が怪我をした場合や、他公園において類似遊具等で事故があった場合も点検を行う。

第32条 定期点検

1. 定期点検を完了させるために、管理体制を確立し、品質、工程、安全、法令遵守等の業務管理を行う。
2. 事業者は、点検責任者を定め調査職員等に届け出る。また、点検責任者を変更した場合も同様とする。
3. 点検を行う月日及び時間等は、作業計画書により実行する。
4. 定期点検の作業は、専門の有資格者が自ら行うか、又は専門の有資格者が作業者を指導して行う。
5. 定期点検は、(社)日本公園施設業協会が規定する「遊具の安全に関する規準JPFA-S:2008」に基づいて実施し、その結果について定期点検記録簿としてとりまとめ報告する。
6. 点検作業の中で測定を行う必要がある場合は、定められた測定機器又は(社)日本公園施設業協会認定の、JPFA 検査器具、JPFA 肉厚測定器、JPFA 落下衝撃測定器等を使用して行う。
7. 点検作業と点検表に基づく判定は別の者がそれぞれ担当し、職務を兼ねることはできない。
8. 点検責任者は、「劣化診断」による劣化判定と「基準診断」によるハザードレベルを組み合わせることで総合的な機能判定を行うこと。その判定基準については、必要に応じ事前に調査職員等と協議をしておくこと。
9. 定期点検は、年1回以上実施すること。
10. 点検終了後、「合格」と判断された遊具について、「SP 点検済みシール」を貼付出来る遊具には調査職員等の承諾を受けて、点検実施時期を明記して添付する。

第33条 精密点検

日常点検や点検巡視、定期点検時にハザードと思われるものが発見され、特に、精度の高い診断が必要な時に専門技術者が行う。

第34条 遊具維持修繕等

点検により確認された破損箇所については、小規模な修繕等を適切に行うこと。なお、大規模な修繕は中部地方整備局において行うので詳細は調査職員等と協議する。

第35条 その他

1. 点検作業においては、安全管理を徹底し、作業中であることを掲示して、公園利用者が利用しな

いよう十分な安全対策を講ずること。

2. 定期点検等で不良と判断された場合は、速やかに調査職員等へ報告すること。
3. 点検で異常が発見された場合、もしくは、異常の可能性がある場合は、使用禁止が妥当と判断される遊具について、業務計画書等で事前に調査職員等と打合せた手順に従い、ロープやネット等で使用できないように処置するとともに、使用禁止表示を行い、公園利用者に事故が起きないように安全対策を実施する。併せて、調査職員等に速やかに連絡する。
4. 点検作業は、作業に適した服装にて作業を実施し、「公園施設製品安全管理士」「公園施設製品整備技士」の携帯用認定証等がある場合は携帯して作業に従事する。
5. 本仕様書に記載されていない事項については、(社)日本公園施設業協会の「遊具の安全に関する規準 JPFA-S : 2008」を参考にすること。

第2章 その他工作物維持管理

第36条 管理水準

事業者は、公園内を常に良好な状態に維持し、公園利用者への快適・安全なサービスに努める。
事業者の責任において常に公園内の観察を行い、善良なる管理を行う。

第37条 その他修繕等

園路広場及び遊具以外の工作物について、必要に応じて、巡回点検、定期点検を実施し、破損箇所については、小規模な修繕等を適切に行うこと。なお、詳細な点検項目・方法等は調査職員等と協議して定める。

また、大規模な修繕は中部地方整備局において行うので詳細は調査職員等と協議する。

第6編 電気設備維持管理

第38条 管理水準

事業者は、本公園の全施設の使用電力量を計測するとともに、変電所、非常用発電所、常用発電機等の電気設備について、関係法令を遵守し、機能を常に安全かつ良好に維持するため点検を行う。(別添-33「工作物に係る点検整備(位置図)」参照)

第39条 電気設備維持修繕

1. 事業者は、月1回、公園内全施設の電気メーターの計測を行い、電気メーター検針結果の集計表及び負担金額割合を算定した算定表を翌月の月初めにすみやかに作成し、調査職員等に報告すること。
2. 分電盤・配電盤等、別添-33「工作物に係る点検整備(位置図)」に示す施設について、巡回点検、定期点検を行う。なお、分電盤については、年1回絶縁測定を行う。
3. 点検の結果に応じ、清掃、調整、消耗部品の交換及び補充、軽微な修繕等を適切に行うこと。なお、法定点検、大規模な修繕は中部地方整備局において行うので詳細は調査職員等と協議する。
4. 落雷があった場合には、速やかに電気設備の巡回点検を行う。
5. 休園日及び施設運休日に電気設備において異常が発生した場合は、法定点検の受託者等と連携して、適切な措置を講じること。

第7編 汚水・排水施設維持管理

第40条 管理水準

事業者は、公園内の汚水・排水施設の機能を常に安全かつ良好に維持するため点検を行う。(別添一33「工作物に係る点検整備(位置図)」参照)

第41条 汚水・排水施設維持修繕

1. 汚水・排水施設について、巡回点検、定期点検を実施すること。特に分電盤のブザー音の確認等を行い、異常があれば小規模な修繕又は補充を適切に行うこと。なお、法定点検、大規模な修繕は中部地方整備局において行うので詳細は調査職員等と協議する。
2. 台風や大雨が予想される場合は、巡回点検を行うとともに、適切な対策を講じる。
3. 事業者は、繁忙期においては、汚水・排水施設の稼動状況を確認するとともに、法定点検の受託者等と連携し、汚水・排水施設の処理能力に沿った調整を行うこと。

第8編 給水施設維持管理

第42条 管理水準

事業者は、本公園の全施設の使用水量を計測するとともに、給水施設について、関係法令を遵守し、常に安全かつ良好に維持するため点検を行う。(別添-33「工作物に係る点検整備(位置図)」参照)

第43条 給水施設維持修繕

1. 事業者は、1日2回(開園前1回、閉園後1回)、公園内全施設の水道メーターの計測を行い、水道メーター検針結果の集計表及び負担金額割合を算定した算定表を、水道事業者の検針後すみやかに作成すること。
2. 受水槽、水道メーター、水道管、仕切弁等について、巡回点検、定期点検を実施し、破損箇所の小規模な修繕又は補充を適切に行うこと。なお、法定点検、大規模な修繕は中部地方整備局において行うので詳細は調査職員等と協議する。
3. 上水は、巡視により毎週1回、園内要所で塩素濃度の測定による水質検査を行う。
4. 受水槽については、年1回、法定点検に準ずる点検を行うこと。
5. 点検の結果に応じ、清掃、調整、消耗部品の交換及び補充、軽微な修繕等を行う。
6. 繁忙期は、配水管の水圧が低下しないよう、適切な措置を講じること。
7. 夏季及び冬季においては、使用水量を調整する等の適切な措置を講じ、機能の維持に努めること。

第9編 水景施設水質管理等

第44条 管理水準

事業者は、公園内の水景施設の機能を常に安全かつ良好に維持するために、関係法令を遵守するとともに、供用期間中は以下の水質を保つよう管理を行う。

管理対象施設及び水準は、下表のとおりとする。

対象施設	項目	基準値	測定回数
フラワーパーク江南 (池)	COD	8mg/L 以下	年1回(春5月)
	大腸菌群数	1,000MPN/100ml 以下	年1回(春5月)
	透明度	50cm 以上	年1回(春5月)
	油膜	常時は油膜が認められない	年1回(春5月)
河川環境楽園 (木曾川水園)	水素イオン濃度	pH 値 6.5 以上 8.5 以下	年2回(春5月、秋10月)
	BOD	2mg/L 以下	年2回(春5月、秋10月)
	COD	2mg/L 以下	年2回(春5月、秋10月)
	SS	25mg/L 以下	年2回(春5月、秋10月)
	DO	7.5mg/L 以上	年2回(春5月、秋10月)
	大腸菌群数	1,000MPN/100ml 以下	年2回(春5月、秋10月)
	透明度	50cm 以上	年2回(春5月、秋10月)
	油膜	常時は油膜が認められない	年2回(春5月、秋10月)
	T-N	0.2mg/L 以下	年2回(春5月、秋10月)
	T-P	0.01mg/L 以下	年2回(春5月、秋10月)
138タワーパーク (やすらぎの池)	COD	8mg/L 以下	年1回(春5月)
	大腸菌群数	1,000MPN/100ml 以下	年1回(春5月)
	透明度	50cm 以上	年1回(春5月)
	油膜	常時は油膜が認められない	年1回(春5月)
	塩素濃度	0.1mg/L 以上	週1回
(仮称)桜堤サブセンター (池・流れ)	COD	8mg/L 以下	年1回(春5月)(予定)
	大腸菌群数	1,000MPN/100ml 以下	年1回(春5月)(予定)
	透明度	50cm 以上	年1回(春5月)(予定)
	油膜	常時は油膜が認められない	年1回(春5月)(予定)
木曾三川公園センター (池、流れ、親水施設、カスケード)	COD	8mg/L 以下	年1回(春5月)
	大腸菌群数	1,000MPN/100ml 以下	年1回(春5月)
	透明度	50cm 以上	年1回(春5月)
(仮称)七里の里 (流れ)	COD	8mg/L 以下	年1回(春5月)(予定)
	大腸菌群数	1,000MPN/100ml 以下	年1回(春5月)(予定)
	透明度	50cm 以上	年1回(春5月)(予定)
	油膜	常時は油膜が認められない	年1回(春5月)(予定)

※利用者が多数である場合等汚染負荷量が大きい場合には、水質検査の回数を適宜増やすこと。

第45条 作成書類

事業者は、調査職員等が指示する主要な水景施設の保守点検等については、下記の書類を作成し、調査職員等から提出依頼があった場合は、提出すること。

- 1) 作業計画書(工程表含む) ----- 作業着手前迄に作成
- 2) 作業記録写真 ----- 作業終了後すみやかに作成
- 3) 点検報告書 ----- 作業終了後すみやかに作成
- 4) 適合確認検査簿 ----- 業務終了後10日以内に作成

- 5) 作業打合簿----- 打合せ毎に終了後すみやかに作成
- 6) その他調査職員等が指示する書類-- 適宜

第46条 水景施設保守点検等

- 1. 運転前及び運転中に毎時1回、電気系統、バルブの開閉、水位、異音の確認等の点検を行う。
- 2. 巡視・点検結果は、点検報告書として取りまとめ、調査職員等に報告する。
- 3. 水質検査の結果、残留塩素濃度が基準値を下回る場合は、固形塩素剤を投入するなど、必要な措置を速やかに行うこと。
- 4. 保健所の水質検査等が実施されるときは、協力すること。
- 5. ポンプ設備については、年1回、稼動時に専門技術者による定期点検を行い、破損箇所の小規模な修繕又は補充を適切に行うこと。なお、法定点検、大規模な修繕は中部地方整備局において行うので詳細は調査職員等と協議する。

第10編 その他設備維持管理

第47条 管理水準

事業者は、本公園の水循環設備、放送設備、電話設備等について、関係法令を遵守し、機能を常に安全かつ良好に維持するため点検及び修繕を行う。（別添－33「工作物に係る点検整備（位置図）」参照）

第48条 水循環設備維持修繕

日常、園内の循環水ポンプ場、循環水配管等について、巡回点検、定期点検を実施し、破損箇所の小規模な修繕又は補充を適切に行うこと。なお、法定点検、大規模な修繕は中部地方整備局において行うので詳細は調査職員等と協議する。

第49条 放送設備保守点検

日常、園内の放送設備について、巡回点検、定期点検を実施し、破損箇所の小規模な修繕等を適切に行うこと。

第50条 電話設備維持修繕

日常、園内の電話設備、配線等について、巡回点検、定期点検を実施し、破損箇所の小規模な修繕等を適切に行う

こと。なお、大規模な修繕は中部地方整備局において行うので詳細は調査職員等との協議によるものとする。

第11編 園内清掃、公園内建物清掃

第1章 基本事項

第51条 管理水準

公園施設については、常に清潔を保ち、快適な環境を保持する必要がある、本公園の利用状況に適切に対応するため、事業者は、作業内容、作業場所等について十分に検討するとともに、周辺地域に配慮した実施時期の調整を行う。

第52条 対象施設

対象施設は、全園を区域とする。ただし、収益施設は除く。(別紙-36「清掃作業等」参照)

- ・休憩所
- ・便所等
- ・池・水遊び場
- ・園路・広場の舗装部

第53条 消耗品

本清掃作業に必要な消耗品については、支給しない。

第2章 清掃（別紙－36「清掃作業等」参照）

第54条 建物清掃

1. 日常清掃

- 1) 各建物について所要の目的が果たされるよう利用状況に応じて清掃を行うものとし、利用者に不快感を与えないよう常に快適な利用が保たれるよう留意して行う。
- 2) 日常清掃は、床、壁、扉、窓、柱等の掃き掃除・拭き掃除、必要に応じて薬液類を使用した洗浄、くずかご等のゴミ回収、及び蜘蛛の巣や昆虫類の巣など景観上不適切なものの除去等日常的に行う清掃とする。
- 3) 清掃箇所及び実施頻度は下表の通りとする。

拠点名	清掃箇所	実施頻度
フラワーパーク江南	クリスタルフラワー	平日は2回/週 土・日・祝日は1回/日(7・8・12～2月) ただし、3・6・9月は平日3回/週とし、4・5・10・11月の平日は1回/日
	管理棟	平日1回/隔週
河川環境楽園 (木曾川水園)	自然発見館	平日は3回/週 土・日・祝日は1回/日
	新発見館 (お天気工房、廊下、発見工房)	6～9月、3月は3回/週 4～5月、10～11月は1回/日 12～2月は2回/週
	新発見館(地下1階)	第2・第4金曜日に2回/月
	休憩所	2回/週
138タワーパーク	1階無料エリア	平日は3回/週 土・日・祝日は2回/日
	休憩所棟内休憩所レストラン	平日は3回/週 土・日・祝日は2回/日 また、1月～3月の閑散期における土日祝日は1回/日
長良川サービスセンター	休憩所	2回/週及び祝日は1回/日
アクアワールド水郷パークセンター	ホール	1回/隔週
木曾三川公園センター	水と緑の館	1回/日
	水屋	1回/隔週

※上記を標準に状況により適宜行う。

2. 定期清掃

- 1) 定期清掃は、日常清掃では行えない作業、落としきれない汚れ等に対応する。
- 2) 清掃箇所及び実施頻度は下表の通りとする。

拠点名	清掃箇所	実施頻度
フラワーパーク江南	クリスタルフラワー	2回/年
	管理棟	1回/年
河川環境楽園(木曾川水園)	自然発見館管理棟、新発見館	2回/年
138タワーパーク	タワー管理棟、休憩所棟、休憩所レストラン	6回/年

拠点名	清掃箇所	実施頻度
長良川サービスセンター	A 棟	2回/年
	B 棟	1回/年
	判定棟	2回/年
アクアワールド水郷パークセンター	パークセンター	1回/年
木曾三川公園センター	水と緑の館管理棟	2回/年
カルチャービレッジ	管理棟	2回/年
	ステージ、観客席	2回/年

※上記を標準に状況により適宜行う。

第55条 便所清掃

1. 日常清掃

- 1) 各便所について利用状況に応じて清掃を行うものとし、利用者に不快感を与えないよう常に快適な利用が保たれるよう留意して行う。また、清掃中は利用者の利便性に配慮し行う。
- 2) 日常清掃は、便器、床、壁、扉、窓、手洗い等の水洗い・拭き掃除、必要に応じて洗剤類を使用した洗浄、トイレトーパー、汚物入れのポリ袋等の補充及び簡易なつまりの取り除き等日常的に行う清掃とする。
- 3) 清掃箇所及び実施頻度は下表の通りとする。(別添-32「建物に係る点検位置図」参照)

拠点名	清掃箇所	実施頻度
フラワーパーク江南	クリスタルフラワー内便所、管理棟屋外便所、芝生広場西便所、管理棟内便所	全日 1回/日
かさだ広場・各務原アウトドアフィールド	東口便所、西口便所、かさだ便所、各務原アウトドアフィールド便所	土、日、祝日 1回/日
河川環境楽園(木曾川水園)	管理棟便所、新発見館便所、中央便所、南便所	全日 1回/日
138タワーパーク	タワー管理棟 1階便所	平日は 1回/日 土・日・祝日は 2回/日
	西便所(第 1P 脇)、北便所(バラ園脇)、やすらぎの池便所、東便所(自然体験施設脇)、南便所(芝生広場脇)、休憩所便所、休憩所棟屋外便所	平日は 1回/日 土・日・祝日は 2回/日 ただし、1月～3月の閑散期における土日祝日は 1回/日とする。
ワイルドネイチャープラザ	管理詰所屋外便所	全日 1回/日
長良川サービスセンター	管理棟便所(A 棟、B 棟)、判定棟便所	1回/週及び 日・祝日 1回/日
アクアワールド水郷パークセンター	管理棟便所、管理棟屋外便所、パートナー棟便所(1～6号棟)、環境学習棟便所、環境学習センター便所、交流サロン便所、倉庫前便所	1回/週及び 日・祝日 1回/日
	パークセンターホール便所	1回/隔週
木曾三川公園センター	管理棟便所、カスケード脇便所、水と緑の館便所、水の広場便所、ままず遊具前便所、水屋便所、北エントランス便所	全日 1回/日
カルチャービレッジ	管理棟便所、どまんの森西便所、霧の輪中東便所、東便所	1回/週及び 日・祝日 1回/日
全拠点	便所(仮設)	適宜

※上記を標準に状況により適宜行う。

2. 定期清掃

- 1) 定期清掃は、日常清掃では行えない作業、落としきれない汚れ等に対応する。
- 2) 定期清掃の頻度は原則年1回とするが、状況により適宜行う。

第56条 工作物清掃

1. 日常清掃

- 1) 対象区域は全園を区域とする。ただし、収益施設は除くものとし、各工作物について所要の目的がはたされるよう利用状況に応じて適宜行う。
- 2) 巡回清掃を主とし、園路、サイクリングロード、広場、花壇等の植栽地、休憩所、駐車場、建物入口のゴミや枝葉等の収集や掃き掃除等を行うこと。
- 3) 遊具、テーブル・ベンチ、標識・看板、手摺り等を雑巾やタワシ等で拭くこと。
- 4) ゴミ箱・吸殻入れ等の回収とゴミ袋の交換、発生ゴミの分別と集積を行うこと。
- 5) 側溝、雨水枡に溜まったゴミ、土砂、落ち葉等を除去すること。
- 6) 落葉期の落ち葉の掃き掃除を行うこと。なお、発生する落葉は樹林地内、植込地内への還元を努める。
- 7) 池や流れ、親水施設、カスケード等は、ゴミ、藻、汚泥等を除去すること。また、底面・側面等をブラシ等で洗浄するものとし、必要に応じて高圧洗浄機等による洗浄を行う。

実施箇所、実施内容及び実施頻度は下表に示す。

拠点名	清掃箇所	実施頻度
フラワーパーク江南	水盤池・流れ 反射池	1回/月 (12月、1月、2月以外)
河川環境楽園(木曾川水園)	木曾川水園	
138タワーパーク	やすらぎの池	
木曾三川公園センター	三川池・流れ 親水施設(流れ上流) カスケード	
(仮称)桜堤サブセンター	池・流れ	1回/月(予定) (12月、1月、2月以外)
(仮称)七里の渡地区	流れ	

※上記を標準に状況により適宜行う。

第57条 ごみ回収運搬工

1. 園内各所に存在するごみ箱から所定の集積箇所に運搬し、ごみは、市町村の分別区分に従って分別を行うこと。なお、大量のごみの発生が予想される場合は、臨時ごみ箱を設置し、公園利用者に分別指導を行う等、適切な措置を講じること。
2. 一般廃棄物は、月1回収し、場外処分場へ搬送し、処分すること。また、産業廃棄物は、コンテナに集積し、状況に応じて場外処分場へ搬送し、処分すること。
3. ごみは、園路上の落ち葉、枯れ枝も含む。

第58条 除雪等

1. 降雪時には、本公園の機能を維持するために、公園出入口、施設周り、園路等において、機械及び人力による除雪を行う。
2. 事業者は、除雪作業を円滑に実施できるよう無積雪時の状態を確実に把握し、路面や縁石等各工作物に損傷を与えないようにしなければならない。

第59条 産業廃棄物処理

事業者は、排出される産業廃棄物を「廃棄物の処理及び清掃に関する法律」（昭和45年12月25日法律第137号）及び関係法令に従って、適正に処理すること。

第60条 雑作業等

事業者は、業務責任者の判断により、使用機材等の改良・メンテナンス、使用車両の給油・メンテナンス、仮設トイレ洗浄液補給等の作業を行うこと。

第12編 魚類管理

第61条 管理水準

魚類管理は、河川環境楽園内の木曽川水園において行うものである。木曽川水園は、木曽川をモチーフとして再現した流れであり、木曽川の景観や川原遊びなどを通じて川の自然・文化を知る場所とし、また、環境教育の場としても利用される空間の創出を目指している。

本水園においては、木曽三川（木曽川・長良川・揖斐川）に生息する魚類を導入し、それらの繁殖などが可能な生息環境を創出することを基本とする。

第62条 魚類管理

木曽川水園の魚類等を常に良好に保つため、日常的管理と年間的管理に区分して維持管理作業を行う。具体的な管理作業は別添－35「魚類管理マニュアル（抄）（河川環境楽園 木曽川水園 魚類管理について）」に基づき実施する。

H25-27 国営木曾三川公園運営維持管理業務
個別仕様書
【植物管理】

平成 2 4 年 月

第1章 総則

第1条 適用

本個別仕様書は、H25-27 国営木曾三川公園運営維持管理業務のうち、植物管理業務に適用する。

植物管理として、芝生管理、中低木管理、バラ園管理、高木管理、林地管理、草地管理、花壇管理、草花管理、特殊管理の9種の施工について、適用する。

第2条 事業者の責務

事業者は、施工にあたって、公園管理業務の特性を踏まえ、共通仕様書、国営木曾三川公園の設計図書及び現地の気象条件、土壌条件等環境条件を十分に把握のうえ、管理効果が上がるよう配慮し、目標とする管理水準を達成すべく、施工にあたるものとする。

第3条 事前協議等

事業者は、共通仕様書、国営木曾三川公園の設計図書及び現地の気象条件、土壌条件等環境条件を十分に照査し、次の各号に掲げる事項のほか、明示無きもの又は疑義が生じた場合は、調査職員等と事前に協議するものとする。

また、管理年度内にあっても、管理実態に合わせて、効率化に向けた管理施工上の工夫が可能な場合は、調査職員等に提案し、協議の上、変更理由を明記の上、業務計画書の変更を行うことも可能である。

- 1) 植物について補植を要する事態が生じたとき。
- 2) 既存木の移植又は伐採を行う必要が生じたとき。
- 3) 公園利用者サービスに供するために新規植栽の必要が生じたとき。

第4条 業務実施体制の点検

事業者は「公共業務の入札及び契約の適正化の促進に関する法律」(平成12年11月27日法律第127号)第13条2により中部地方整備局から業務実施体制について点検を求められたときは、これを受けることを拒んではならない。なお、点検員は当該業務の調査職員等とする。

第5条 歩掛実態調査及び諸経費動向調査

本業務は、歩掛実態調査及び諸経費動向調査の試行業務であり、調査職員等より指示のあった場合、別途通知される調査要領等に基づき調査票の作成を行うこと。

調査票は、業務終了後速やかに調査職員等に提出するものとする。又、調査票の聞き取り調査等を実施する場合にはこれに協力するものとし、調査票の根拠となった契約書等を提示するものとする。

第6条 基本事項

1. 植物管理業務を総括する業務責任者の責任のもと実施する。
2. 事業者は、本個別仕様書によるほか、関係法令を遵守し、公園利用者への快適なサービスに努めるとともに、公共性に配慮し、都市公園の効用に資するよう適切に管理運営を行う。なお、本個別仕様書に記載のない事項又は本個別仕様書に疑義が生じたときは、その都度、調査職員等と協議する。
3. 事業者は、公園内の植物を常に良好な状態とし、他の業務と相互連携を保ち、適切に進捗管理を

行い、実施すること。

4. 芝刈、除草、剪定等で発生した植物性廃棄物は、三派川地区は調査職員等の指示する箇所に運搬集積するものとし、他の地区は調査職員等の承諾を得た箇所に運搬する。
5. 管理体制人員は、円滑な運営維持管理を行うため、植生状況に基づき弾力的に配置する。
6. 作業中は服装及び言動に注意し、公園利用者に不快感を与えないよう留意する。
7. 提供物品は事業者に貸与するが、物品類の修理等は調査職員等に報告の上、事業者が行う。
8. 設備及び提供物品は事業者の注意義務で管理すること。
9. 植生状況等に基づく業務効率化に向けた設備及び物品を事業者が導入する場合は、事前に調査職員等の承諾を受けた上で、事業者の負担にて行うこと。
10. スタッフの身分保障、健康管理、服務規律は事業者の責任において行うこと。
11. 企画提案により、当初の形状を変更した場合は、業務終了後に調査職員等と協議を行い、必要に応じて原状回復すること。(継続して契約した場合を除く。)

第7条 安全管理等

1. 常に公園利用者の安全確保並びに快適な利用を図るため、利用の迷惑とならないよう十分注意するとともに、事業者の責任において常に公園の観察を行い、善良なる管理を行う。
 2. 車両の運転については、別添-18「車両運行マニュアル」に基づき、公園利用者の安全と快適な利用を妨げない運転・駐停車・作業態度等に努めるとともに、園内通行証を前面に提示して走行する。なお、園内の車両通行の際には20km/h以下とする。
3. 作業にかかる車両の持ち込みは最小にとどめ、公園利用者の迷惑とならない様、必要に応じ誘導員を配置するか、公園利用者の迷惑とならない場所へすみやかに移動する。
4. 持込可能な車種及び走行可能ルートについては、別添-18「車両運行マニュアル」に基づく。
5. 危険防止のため、枯損木や枯枝の早期発見と枯枝の除去及び、全ての作業実施時に作業エリアをバリケード等で囲い作業中であることを明示すること等、施工中は安全管理を徹底し、公園利用者の安全を十分確保する。
6. 施工中は園内の施設工作物及び樹木等を破損しない様に注意する。

第8条 利用サービス

1. 作業時間は、公園利用者の迷惑とならないように配慮し、決定すること。なお、開園時間内に作業を行う場合には、必要に応じて公園利用調整を行うこと。
2. 公園利用者に対する案内及び緊急対応等のサービスに努めること。
3. 業務責任者を含めた全てのスタッフは調査職員等の指定する名札を作成し着用すること。
4. スタッフの服装、作業用機械、器具、車両等については、公園にふさわしいものとし、イメージアップに心掛けること。
5. 公園利用者に対して、管理作業内容の情報を提供する必要がある場合には、作業場所において適切な説明看板類を掲示すること。

第2章 芝生管理

第9条 管理水準

以下に示す管理水準を満たす芝生管理を行うこと。(別添-36「芝生、中低木、高木、草花管理区域図」参照)

ランク	A	
管理目標	庭園内にある芝生地で、修景性が高く、芝生の美しさが重要な景観構成要素となっており、利用率も高い芝生地	
芝刈高	2cm 以下	
標準実施回数		
芝刈(標準芝刈込回数)	7	6
対象地		
フラワーパーク江南	—	エントランスゾーン、ピクニックゾーン、花修景ゾーン、リサイクルゾーン
かさだ広場・各務原アウトドアフィールド	—	—
河川環境楽園(木曾川水園)	—	木曾川水園(発見館南)、中央駐車場(中央入口)、ハイウェイオアシス
138タワーパーク	—	憩いのゾーン(大芝生広場)
ワイルドネイチャープラザ	—	ピクニックゾーン
(仮称)桜堤サブセンター	—	—
長良川サービスマスター	長良川高水敷(サッカー場周り)	—
アquareワールド水郷パークセンター	—	環境学習ゾーン、集い体験ゾーン、その他
木曾三川公園センター	—	北ゾーン
東海広場	—	—
船頭平河川公園	—	—
カルチャービレッジ	—	多目的広場、芝生広場、野の広場、クラブ広場、霧の輪中、ごまんどの森、外縁の森、駐車場
(仮称)七里の渡地区	—	文化のシンボルエリア

ランク	B	
管理目標	広場内の芝生や施設周りの芝生地で、休憩やレクリエーション利用等、動的使用も多い芝生地	
芝刈高	2cm 以下	
標準実施回数	(単位:回/年)	
芝刈(標準芝刈込回数)	5	3
対象地		
フラワーパーク江南	—	—
かさだ広場・各務原アウトドアフィールド	かさだ広場ゾーン	—
河川環境楽園(木曾川水園)	木曾川水園(発見館西、ヤキ通り)東口駐車場、西口駐車場	木曾川水園(東西連絡路)
138タワーパーク	憩いのゾーン(大芝生広場以外)、彩りゾーン(芝生広場)、体感ゾーン、シンボルゾーン	集いのゾーン、河原ゾーン(風紋の広場)、管理ゾーン
ワイルドネイチャープラザ	ピクニックゾーン	—

ランク	B	
管理目標	広場内の芝生や施設周りの芝生地で、休憩やレクリエーション利用等、動的利用も多い芝生地	
芝刈高	2cm 以下	
標準実施回数	(単位 ; 回/年)	
芝刈(標準芝刈込回数)	5	3
対象地		
(仮称)桜堤サブセンター	高水敷ゾーン	—
長良川サブセンター	長良川高水敷	—
アケアワールド水郷パークセンター	—	—
木曾三川公園センター	—	—
東海広場	高水敷ゾーン	—
船頭平河川公園	水田ゾーン、芝生広場ゾーン	—
カルチャービレッジ	—	—
(仮称)七里の渡地区	—	—

ランク	C	
管理目標	堤外地部で、動的利用の少ない芝生地	
芝刈高	2cm 以下	
標準実施回数	(単位 ; 回/年)	
芝刈(標準芝刈込回数)	1	
対象地		
フラワーパーク江南	—	
かさだ広場・各務原アウトドアフィールド	かさだ広場ゾーン(駐車場)	
河川環境楽園(木曾川水園)	東口駐車場、西口駐車場	
138タワーパーク	—	
ワイルドネイチャープラザ	—	
(仮称)桜堤サブセンター	—	
長良川サブセンター	長良川高水敷	
アケアワールド水郷パークセンター	—	
木曾三川公園センター	—	
東海広場	—	
船頭平河川公園	—	
カルチャービレッジ	—	
(仮称)七里の渡地区	—	

※ 芝刈工以外の項目については、雑草の混入、茎葉密生度等の状況により、必要に応じて業務責任者が判断し、適宜行う。

第10条 芝刈工

1. 芝生地内にある石、空き缶等障害物はあらかじめ取り除く。
2. 芝生地内にある樹木、草花、施設等を損傷しないように注意し、刈むら刈残しのないよう均一に刈込む。
3. 刈込み高は管理水準を目安とするが、大幅に変更する場合は、調査職員等と協議する。
4. 縁切は、寄せ植え、施設等にほふく茎が侵入しないよう、寄植類にあたっては、樹冠の垂直投影線より10cm程度外側で垂直に切り込み、せん除する。
5. 刈り取った芝は、第6条第4項に基づきすみやかに処理するとともに、刈り跡はきれいに清掃する。
6. 芝刈り回数及び頻度については、芝草の生育状況を確認した上で適切かつ効率的な数量を設定し、作業にあたるものとする。

第11条 芝生地除草工(人力除草)

1. 芝生をいためないよう、除草器具等を用いて、根より丁寧に抜き取る。
2. 抜き取った雑草は、第6条第4項に基づきすみやかに処理するとともに、除草跡はきれいに清掃する。
3. 除根後に穴を生じた場合は、必要に応じて目土(目砂)の充填を行う。

第12条 芝生施肥工

1. 過去の実績をふまえ、業務責任者が適切と判断した施肥量を芝生面にむらのないよう均一に散布する。
2. 施肥を行う場合は、原則として降雨直後等で葉面がぬれているときは行わない。
3. 施肥の時期及び回数については、芝草の生育状況を確認すると共に、芝生の利用状況予測を考慮して適切かつ効率的な時期を設定し、作業にあたるものとする。

第13条 芝生目土掛工

1. 目土は植物の根やガレキの混入がなく必要に応じて、ふるい分けした目土用土又は砂材を用いる。土壌改良剤及び肥料を混入する場合は、過去の実績をふまえ、業務責任者が適切と判断した混入率となるよう入念に混合する。
2. 目土は、過去の実績をふまえ、業務責任者が適切と判断した量をとんぼ等を用いて、むらなく均一に敷きならし、十分すり込む。なお、芝生面に不陸がある場合は不陸整正を勘案しながら行う。
3. 芝草の生育適期を選んで施工し、合わせて芝草の生育促進、芝生地表面の不陸整正の効果を最大限に発揮できるよう施工する。

第14条 芝生エアレーション工

1. 芝生土壌の硬化を防止するため、エアレーション器具または機械により土壌が膨軟となるよう効果的に行う。
2. 施工区域の設定、穴及びカッティングの深さ、間隔等は業務責任者の判断による。
3. 芝地内にある石、空き缶等の障害物は、あらかじめ取り除く。

第15条 芝切工

芝のランナーによる舗装等工作物の破損予防や植え込みへの侵入、修景的な支障を防止するため、芝生地のエッジを切り込む。

第16条 芝生灌水

必要に応じ公園利用に支障を来たさないよう過去の実績をふまえ、業務責任者が適切と判断した灌水量を芝生全面に行きわたるよう均一に灌水するとともに、スプリンクラー等の機材を活用し効率的かつ効果的に実施する。

第17条 芝生雑工

1. 芝生雑工（普通作業員）については、業務責任者の判断する作業（部分的な養生、芝生保護材設置、散水、不陸調整等）を実施する。
2. 芝生雑工（軽作業員）については、業務責任者の判断する作業（灌水補助、施肥散布補助、芝生保護材設置等）を実施する。
3. 芝の補植を行う際は、以下の項目に留意すること。
 - 1) 張替え箇所を大きめに形を整えて切り取り、深さ15cm程度まで床土を交換又は耕耘したうえ、沈下防止のためよく転圧し、表面排水できるよう不陸整正を行う。
 - 2) 張芝は、周縁と同じ高さとなるよう調整し、転圧し、目土を施し、必要に応じて適宜施肥、灌水する。
 - 3) 播種は、施工箇所を刈取・集草し、土壌改良材を散布の後、種子を散布の後、種子を均等に播き付ける。その後、目土散布を行ったのち、速やかに灌水を行う。

第3章 中低木管理

第18条 管理水準

以下に示す管理水準を満たす中低木管理を行うこと。(別添-36「芝生、中低木、高木、草花管理区域図」参照)

管理目標	対象地の個々の中低木の目的 (鑑賞、遮蔽・境界、緑陰) に留意した管理を行う		
	花やその樹形等を公園利用者に見せる役割を持ち、景観構成要素となっている中低木	芝生地と高木等他の植栽を補完する目的で植えられた中間植栽としての役割や、園路や広場等の境界植栽としての役割を持つ中低木	既存木及び法面等保全や緑を保持することが目的の中低木
	鑑賞	遮蔽・境界	緑陰
管理水準	良好な生育、景観等のため整形し、健全な個体を維持する	基本的に自然樹形であるが、樹種の特長等を考慮し、剪定工を設定する 枯損枝、支障枝等は撤去する	自然樹形とし、枯損枝、支障枝等は撤去する
標準実施回数	(単位；回/年)		
刈込み (寄植剪定)	1回/年		
対象地			
フラワーパーク江南	エントランスゾーン、花修景ゾーン、リサイクルゾーン		
かさだ広場・各務原アウトドアフィールド	かさだ広場ゾーン		
河川環境楽園(木曾川水園)	木曾川水園、中央駐車場、東口駐車場、西口駐車場、ハイウェイオアシス		
138ターパーク	シンボルゾーン、彩りゾーン、憩いのゾーン、体感ゾーン、集いのゾーン、ふれあいゾーン、管理ゾーン		
ワイルドネイチャーパーク	中央広場ゾーン、自然観察ゾーン、森のプレイゾーン、水上スポーツゾーン、		
(仮称)桜堤サブセンター	-		
長良川サービスセンター	長良川高水敷		
アquareルット水郷パークセンター	環境学習ゾーン、集い体験ゾーン、駐車場、その他		
木曾三川公園センター	北ゾーン、南ゾーン、駐車場		
東海広場	芝生広場、一万人広場、スポーツ広場、多目的広場、多目的芝生広場、デイキャンプ場、駐車場		
船頭平河川公園	水田ゾーン、草花園ゾーン		
カルチャービレッジ	多目的広場、芝生広場、野の広場、ケレップ広場、外縁の森、駐車場		
(仮称)七里の渡地区	文化のシンボルエリア		

※ 寄植剪定以外の工種については、必要に応じて業務責任者が判断し、適宜行う。

第19条 中低木剪定工

1. 一般事項

- 1) 枝の密生した箇所は中すかしを行い、刈地原形を十分考慮しつつ、樹幹局縁の小枝を輪郭線を作りながら刈込む。
- 2) 裾枝の重要なものは、上枝を強く、下枝を弱く刈込む。
- 3) 花木類を刈込む場合は、花芽の分化時期と養生位置に注意する。

- 4) 数年の期間において刈込みを実施する場合は、第1回の刈込みの際に一度に刈込まず、数回の刈込みを通して徐々に刈地原形に仕立てていく。
 - 5) 冬季に枯れる株について、次期の成長促進と景観に配慮し枯れ枝の刈取りを行う。実施時期は、開花後から翌春の萌芽前までに実施する。
 - 6) 刈り取った枝葉は、第6条第4項に基づきすみやかに処理する。特に枝葉が樹冠内に残らないようにきれいに取り去り、刈込んだ樹木、寄植等の周辺はきれいに清掃する。
 - 7) 剪定にあたっては、樹木単体だけでなく、公園として望ましい植栽景観づくりを視野に入れて、望ましい樹形の確保に努める。
 - 8) 公園の景観維持及び樹木の生態等に支障があり、剪定だけでなく間伐の必要が生じた場合には、調査職員等に報告する。
2. 寄植剪定
 - 1) 各樹種の生育状態に応じ、刈地原型を十分考慮しつつ刈込む。
 3. 生垣剪定(機械・人力)
 - 1) 枯枝、徒長枝等を剪定し、枝の整理を行った後、一定の幅を定めて、両面を刈込み、天端をそろえる。
 - 2) 枝葉の空いた部分には、必要に応じて、枝葉の疎密をなくすよう、枝の誘引を行う。枝の結束には、しゅろ縄を用いる。

第20条 中低木地除草工

1. 抜根除草
 - 1) 既存植物をいためないよう除草器具などを用いて根ごとより取り除く。
 - 2) 抜き取った雑草は、第6条第4項に基づきすみやかに処理するとともに、除草跡はきれいに清掃する。
2. 人力除草
 - 1) 既存植物をいためないよう鎌などを用いて根際より刈り取る。
 - 2) その他は抜根除草に準ずる。

第21条 中低木施肥工

1. 一般事項
 - 1) 施肥は、肥料の種類、施肥の時期(寒肥、追肥等)及び各樹木の特性に応じてもっとも効果が期待できるよう、過去の実績をふまえ施肥量について業務責任者が判断して行う。
 - 2) 溝及び縦穴の掘削に際しては、樹根に損傷を与えないよう注意する。
2. 生垣施肥
 - 1) 寒肥は生垣の両側に縦穴を1箇所ずつ計2箇所1本ごとに掘り、底に所定の肥料を入れ、覆土する。立て穴の深さは20cm程度とする。
 - 2) 追肥は、生垣の両側に平行に深さ20cm程度のみぞを掘り、みぞ底に所定の肥料を敷き込み覆土する。樹勢の強弱により施肥量を増減する。
 - 3) 縦穴、溝の位置は細根の密生部分よりやや外周とする。
3. 中低木施肥
 - 1) 1本立ち及び小規模な寄植えの場合、輪肥・壺肥を主体とし、肥料の種類、施肥の時期(寒肥、

追肥等)及び各樹木の特性に応じてもっとも効果が期待できるよう、施肥量について業務責任者が判断して行う。

- (1) 輪肥: 樹木主幹を中心に、葉張り外周線の地上投影部分に深さ 20 cm 程度の溝を輪状に掘り、溝底に所定の肥料を平均に敷き込み覆土する。溝掘りの際、とくに支根を傷めぬよう注意し、細根の密生している場合は、その外側に溝を掘る。
 - (2) 壺肥: 樹木主幹を中心に、葉張り外周線の地上投影部分に放射線状に縦穴を掘り、穴底に所定の肥料を入れ覆土する。縦穴の深さは 20cm 程度とする。
- 2) 列植の場合、生垣施肥に準ずる。
 - 3) 群植、大規模な寄植えの場合、有機質肥料については、1 m²当たり 3 箇所の縦穴を掘り、底に所定の肥料を入れ覆土する。化成肥料については、植込内に均一に散布する。

第 2 2 条 中低木雑工・中低木巡回工（巡回作業・雑作業）

1. 中低木雑工（軽作業員）は、業務責任者の判断する作業（害虫の捕殺駆除作業、低木地落葉除去等）を実施する。
2. 中低木巡回工（普通作業員）は、業務責任者の判断する作業（枯損木及び支障枝撤去、チップ敷均し、ササ抜根等）を実施する。
3. 中低木巡回工（造園工・普通作業員）は、支障枝・枯れ枝拾いやその他業務責任者の判断する管理作業を行う。
4. 中低木補植を行う際は、補植が必要に至った原因（日照条件、利用過多、土壌不良等）について調査を行い、その結果を踏まえ必要な改善措置を施したうえで実施する。なお、事前に調査職員等と協議を行う。
5. マルチングを行う際は、以下の項目に留意すること。
 - 1) マルチング材は過去の実績をふまえ、業務責任者が適切と判断した量をむらなく均一に敷き均す。
 - 2) 使用するマルチング材及び敷き均し量、厚さについては業務責任者が判断し、定める。
6. 中低木土壌改良

地盤硬度及び排水不良等により、植栽に不向きな箇所、生育が思わしくない箇所については、その原因排除のために土壌改良等、的確な処置を行う。
7. 中低木灌水

気象状況、生育状況等より必要に応じ公園利用に支障を来さないよう実施するとともに、自動灌水装置等を活用し効率的に実施する。

第 2 3 条 中低木病虫害防除工（薬剤散布）

1. 病虫害が発生した場合には、誘殺・塗布等散布以外の方法を検討し、やむを得ず散布する場合であっても最小限の区域における農薬散布に留めることに留意すること。
2. 病虫害の発生に備え、予防的な散布を要すると判断した場合についても速やかに調査職員の承諾を得て、適切な処置を講ずること。
3. 散布にあたっては、病虫害の発生状況、散布時期、枝葉のボリュームなどを考慮して薬剤、希釈倍率及び散布量を調査職員と協議のうえ、動力噴霧器によりむらのないよう均一に散布すること。
4. 農薬を使用した年月日、場所及び対象植物等、使用した農薬の種類又は名称並びに使用した農薬

の単位面積当たりの使用量又は希釈倍率数について、書面に記録すること。

第4章 バラ園管理

第24条 管理水準

138タワーパークのバラ園において、以下に示す管理水準を満たすバラ園の管理を行うこと。

対象エリア名称	目的・目標	花見頃期間(週)
三派川地区 138タワーパーク 「彩りゾーン」	春と秋における公園の花修景の中心的な存在であり、春と秋の開花時期を踏まえた、適正な生育管理を実施すること。	開花時期(5~6月、10~11月)のうち6週程度を確保すること。

第25条 バラ剪定工(弱剪定、強剪定)

1. バラの特性を理解し、それぞれの株の生育状況に応じて慎重かつ的確な人力による剪定を行うこと。
2. 弱剪定は夏期、強剪定は冬期に行うこととし、剪定時期については業務責任者が判断して施工すること。
3. 剪定は、本剪定前の予備剪定を含む。
4. 適正な剪定作業についての試験施工の指示が調査職員等よりあった場合には、これに従うこと。
5. 刈り取った枝葉は、第6条第4項に基づきすみやかに処理するとともに、刈り跡はきれいに清掃すること。

第26条 バラ除草工(人力除草)

人力による抜根除草とし、根に付着した土を除いた後、第6条第4項に基づきすみやかに処理するとともに、除草跡はきれいに清掃する。

第27条 バラ施肥工

人力による施用とし、6月の開花終了後と2月に元肥を施用する。具体的な施用方法、施用箇所については、業務責任者が判断して施工すること。

第28条 バラ病虫害防除工

1. 病虫害が発生した場合には、誘殺・塗布等散布以外の方法を検討し、やむを得ず散布する場合であっても最小限の区域における農薬散布に留めることに留意すること。
2. 散布にあたっては、病虫害の発生状況、散布時期、枝葉のボリュームなどを考慮して薬剤、希釈倍率を業務責任者が判断して、動力噴霧器によりむらのないよう均一に散布すること。
3. 病虫害の発生に備え、予防的な散布を要すると判断した場合についても、業務責任者が判断して、適切な処置を講ずること。
4. 農薬を使用した年月日、場所及び対象植物等、使用した農薬の種類、又は名称、並びに使用した農薬の使用量について、書面に記録すること。

第29条 バラ園花がら摘み

1. 長期にわたり修景を維持できるよう、開花後花が散る前の花がらを人力にて剪定すること。
2. 剪定時期については、業務責任者が判断して決定すること。
3. 取り除いた花がらは、調査職員等の指定する箇所に運搬処分すること。

第30条 バラマルチング工

1. マルチング材は、人力にて厚さ4.0cmを標準とし均一に施工すること。
2. 均一性についての試験施工の指示が、調査職員等よりあった場合にはこれに従うこと。

第31条 バラ雑工

必要に応じて芽かき、シュート処理、弱枝切り戻し等の小作業を実施すること。

第5章 高木管理

第32条 管理水準

以下に示す管理水準を満たす高木管理を行うこと。(別添-36「芝生、中低木、高木、草花管理区域図」参照)

ランク	A	B	C
管理目標	花やその樹形を公園利用者に見せる役割を持ち、景観構成要素となっている高木 鑑賞	園路や広場、敷地の境界、遮へい、防火帯となる植栽としての役割や景観木としての役割を持つ高木 鑑賞、緑陰、防災、遮へい	既存木に近い高木 緑陰
管理水準	抑制管理を中心とし、きめ細かい管理を実施	自然成長を前提としつつ、障害除去を行う保護管理を実施	原則として自然樹形
標準実施回数	(単位；回/年)		
剪定	適宜	適宜	適宜
対象地			
フラワーパーク江南	エントランスゾーン、ピクニックゾーン、花修景ゾーン、リサイクルゾーン、その他		
かさだ広場・各務原アウトドアフィールド	かさだ広場ゾーン		
河川環境楽園(木曾川水園)	木曾川水園、中央駐車場、東口駐車場、西口駐車場、ハイウェイオアシス		
138フラワーパーク	シンボルゾーン、彩りゾーン、憩いのゾーン、体感ゾーン、集いのゾーン、ふれあいゾーン、管理ゾーン		
ワイルドネイチャープラザ	-		
(仮称)桜堤サブセンター	-		
長良川サブセンター	-		
アクアワールド水郷パークセンター	環境学習ゾーン、集い体験ゾーン、駐車場、その他		
木曾三川公園センター	北ゾーン、南ゾーン、駐車場		
東海広場	芝生広場、一万人広場、スポーツ広場、多目的広場、多目的芝生広場、デイキャンプ場		
船頭平河川公園	水田ゾーン、草花園ゾーン、芝生広場ゾーン		
カルチャービレッジ	多目的広場、芝生広場、野の広場、霧の輪中、ごまんの森、外縁の森、駐車場		
(仮称)七里の渡地区	文化のシンボルエリア		

※ 高木管理については、状況により適宜行う。

第33条 高木剪定工

1. 一般事項

- 1) 樹形の骨格づくり、樹形の整形、混み過ぎによる病害虫及び枯損枝の発生防止等を目的として、枝おろし、枝すかし、ふところすかし、切詰め、枝抜き、切返し、枝はさみ、枝うち、枝かき等の剪定方法を、樹種、形状及び選定の種類に応じてもっとも適切な方法により行う。
- 2) 樹姿及び樹形の仕立て方は、特に修景上、規格形にする必要がある場合を除き、自然形に仕立てる。
- 3) 剪定に当たっては、下枝の枯死を防ぐために原則として上方を強く、下方は弱く、また、南側等の樹勢の強い部分は強く、北側等樹勢の弱い部分は弱く剪定する。
- 4) 不定芽の発生原因となる「ぶつ切り」は原則として行わない。

- 5) 花木は、花芽の分化時期と養生位置に注意して剪定する。
- 6) 剪定した枝葉は、第6条第4項に基づきすみやかに処理するとともに樹木周辺をきれいに清掃する。
- 7) 剪定にあたっては、樹木単体だけでなく、公園として望ましい植栽景観づくりを視野に入れて、望ましい樹形の確保に努める。
- 8) 公園の景観維持及び樹木の生態等に支障があり、剪定だけでなく間伐の必要が生じた場合には、調査職員等に報告する。
- 9) 園路沿い等の公園利用者の動線上の高木については、支障枝・枯枝等を適切に除去し、落ち枝等によるけがなどないよう努めること。
- 10) 調査職員等の指示する景観上重要な樹木については、樹形の維持及び眺望の確保に努めること。

2. 弱剪定

- 1) 弱剪定とは枯枝、平行枝、徒長枝等樹木の生育上好ましくないものを樹木本来の形、枝張りのバランス等を考慮しつつ切除することをいう。
- 2) 主として剪定すべき枝は、1) 枯枝、2) 成長の止まった弱小の枝、3) 著しく病害虫におかされている枝、4) 通風、採光、架線、人車の通行等の障害となる枝、5) 折損によって危険をきたす恐れのある枝、6) 樹冠、樹形及び生育上不必要な枝。
- 3) 病害虫枝、障害枝は全体の樹形を考慮しつつ剪定する。
- 4) 枝、弱小枝等はその枝の付け根から少し距離をおいて切りとる。
- 5) 園路沿い等の並木については特に高さ、葉張り、下枝高さ等の樹形の統一を図りつつ剪定する。

3. 強剪定

- 1) 強剪定とは弱選定に加えて、樹形の整姿を目的として主枝及び主枝に準ずる枝の切除を行うことをいう。
- 2) 芯は原則として止めない。やむを得ず摘芯する場合は、これに代わる別の芯を仕立てる。
- 3) 古枝の先端部が大きなこぶとなっているもの、また割れ、腐れ等がある場合は、古枝の途中に良い方向の新生枝を見つけ、その部分から先端部を切り取り、若い枝と切返す。

4. 松仕立て物剪定

松仕立物剪定は、初夏のミドリ摘みと冬季のモミ上げ剪定の二回に分けて形の良い仕立物剪定を行う。降雪により枝折れが予想される場合は雪吊りを行う。

第34条 ヤゴ取り工

ヤゴ取りは、やご（ひこばえ）、幹ぶき（胴ぶき）を剪定鋏、鋸等で剪定する。

第35条 高木施肥工

使用する施肥の標準的な施肥量の施肥量を肥料、施肥の種類（寒肥、追肥等）及び各樹木の特性に応じてもっとも効果が期待できるよう、施肥量について業務責任者が判断して行う。

- 1) 輪肥：樹木主幹を中心に、葉張り外周線の地上投影部分に深さ20cm程度の溝を輪状に掘り、

溝底に所定の肥料を平均に敷き込み覆土する。溝掘りの際、とくに支根を傷めぬよう注意し、細根の密生している場合は、その外側に溝を掘る。

- 2) 車肥：樹木主幹から車輪の輻のように放射線状にみぞを掘る。溝は外側に遠ざかるにつれて幅を広く、かつ深く掘り、溝底に肥料を平均に敷き込み覆土する。溝の深さは15～20cm程度、長さは葉張りの3分の1程度とし、溝の中心部分が葉張り外周線の下にくるように掘る。
- 3) 壺肥：樹木主幹を中心に、葉張り外周線の地上投影部分に放射線状に縦穴を掘り、穴底に所定の肥料を入れ覆土する。縦穴の深さは20cm程度とする。
- 4) 移植後1年以内の樹木及び剪定直後の樹木で、葉張り外周線の不明の樹木については、溝及び穴の中心線が樹幹中心より根元直径の5倍にくるように掘る。

第36条 高木雑工・高木巡回工（巡回作業・雑作業）

1. 高木雑工（普通作業員）は、業務責任者の判断する作業（倒木復旧作業、樹勢回復作業等）を実施する。
2. 高木雑工（造園工）は、業務責任者の判断する高度な造園知識・技術を必要とする作業（樹勢回復作業〔状態の調査を伴うもの〕、高所作業等）を実施する。
3. 高木巡回工（造園工・普通作業員）は、工区内全般の巡視・点検やその他業務責任者の判断する管理作業を行う。
4. 高木補植を行う際は、補植が必要に至った原因（日照条件、利用過多、土壌不良等）について調査を行い、その結果を踏まえ必要な改善措置を施したうえで実施する。なお、事前に調査職員等と協議を行う。

第37条 高木支柱工

1. 対象木や施工時期については、調査職員の指示に従うこと。
2. 再結束、付替えの際に発生した在来の杉皮、しゅろ縄、支柱及び鉄線は、調査職員の指定する箇所それぞれ運搬処分すること。
3. 付替えに使用する支柱等の資材については、調査職員の承諾を得ること。

第38条 高木枯損木処分工

1. 公園内の景観維持や、倒木等による不測の事態から公園利用者に対する安全を確保するため、常に公園内を観察し、枯損木を発見した場合には速やかに調査職員と協議し、対象木を決定すること。
2. 伐採した樹木の幹及び枝葉については、調査職員の指定する箇所に運搬処分すること。

第39条 高木病虫害防除工（薬剤散布）

1. 病虫害が発生した場合には、誘殺・塗布等散布以外の方法を検討し、やむを得ず散布する場合であっても最小限の区域における農薬散布に留めることに留意すること。
2. 病虫害の発生に備え、予防的な散布を要すると判断した場合についても速やかに調査職員の承諾を得て、適切な処置を講ずること。
3. 散布にあたっては、病虫害の発生状況、散布時期、枝葉のボリュームなどを考慮して薬剤、希釈倍率及び散布量を調査職員と協議のうえ、動力噴霧器によりむらのないよう均一に散布すること。
4. 農薬を使用した年月日、場所及び対象植物等、使用した農薬の種類又は名称並びに使用した農薬

の単位面積当たりの使用量又は希釈倍率数について、書面に記録すること。

第6章 林地管理

第40条 管理水準

以下に示す樹林地について、河畔林としての自然植生や生育生物に配慮しつつ適宜樹林地管理を行うこと。(別添-37「林地管理区域図」参照)

自然遷移林は、原則として現在の植生に手を加えないものとする。ただし、園路沿いを中心に、枯損枝・折枝除去、倒木復旧・撤去、園路沿い除草、繁茂するネザサ刈り等を行うこと。

区分		自然遷移林	景観樹林	竹林	松並木保全
管理水準	立木密度 (本/100m ²)	—	5~20本程度	30本程度	—
	間伐施工 時期 (間伐は国施工)	—	冬期/20年毎 区域を分割して ローテーション	冬期/5年	適宜
下草	下草高 (最高草丈)	—	70cm以下 刈高:10~15cm	—	適宜
	施工時期	—	冬期/年1回	—	—
主な対象エリア		かさだ広場・各務原アウトドアフィールド(かさだ広場ゾーン、河原再生ゾーン) ワイルドネイチャープラザ(自然観察ゾーン) 河川環境楽園(木曾川水園)(河の森)	138タワーパーク(体感ゾーン、集いのゾーン、ふれあいゾーン、管理ゾーン)	かさだ広場・各務原アウトドアフィールド(河原再生ゾーン、水辺ゾーン)	ワイルドネイチャープラザ(祖父江砂丘ゾーン)

※ 下草刈りについては、上記を標準に状況により適宜行う。

第41条 林地除草工(下草刈り)

1. 林地内にあるごみ、空き缶等障害物は、あらかじめ取り除く。
2. 樹木、株物、柵等を損傷しないよう注意し、刈むら、刈残しのないよう刈り取る。
3. 樹木、株物、柵等の周辺も刈残しのないよう仕上げる。また、それにかからんでいるつる性の雑草もきれいに除去する。
4. 案内板、消火栓、電話ボックス等の施設が公園利用者によく見えるよう特に注意して刈り取る。
5. 調査職員等が残すよう指示した樹木、草花類は刈り取らないよう注意して施工する。
6. 水際のアシ、ヨシ、ガマ等を刈り込む時は、刈込みの範囲や留意事項等について調査職員等の指示に従うこと。
7. 刈草は、第6条第4項に基づきすみやかに処理するとともに、刈跡はきれいに清掃する。

第42条 林地病虫害防除工(薬剤投与)

1. 薬剤投与は、マツ類のマツノザイセンチュウ等の予防のために行うものであり、対象樹木は主として景観的に重要なマツ類とし、まとめて調査職員等に協議の上決定する。
2. 対象樹木にマーキングを行い、薬剤を投与する。
3. 樹幹注入作業は、公園利用者の安全に支障のない日時に行う。

4. 薬剤の注入穴は、薬剤に合った穴をあけ、薬もれ、脱落等がないよう注意する。
5. 投与後は速やかに容器を回収し、関係法令に基づき、適正に処理すること。また、注入穴はコルク、癒合剤等で埋める。

第43条 林地雑工・林地巡回工（巡回作業・雑作業）

1. 林地雑工は、業務責任者の判断する作業（園外支障木処理、枯枝除去等）を実施する。
2. 林地巡回工（普通作業員）は、支障枝除去・若竹除去やその他業務責任者の判断する管理作業を行う。

第7章 草地管理

第44条 管理水準

以下に示す管理水準を満たす草地管理を行うこと。(別添-38「草地管理区域図」参照)

ランク	A	B
標準刈込回数(回/年)	2	1
標準刈込時期	5月～7月 9月～10月	5月～7月
刈高	10 cm以下	10 cm以下
対象地		
フラワーパーク江南	—	—
かさだ広場・各務原アウトドアフィールド	—	—
河川環境楽園(木曾川水園)	—	—
138タワーパーク	—	—
ワイルドネイチャープラザ	—	—
(仮称)桜堤サブセンター	—	—
長良川サビセンター	長良川高水敷	長良川高水敷
アガワールド水郷パークセンター	—	その他
木曾三川公園センター	北ゾーン、南ゾーン	北ゾーン、南ゾーン
東海広場	—	一万人広場、スポーツ広場、多目的広場
船頭平河川公園	水田ゾーン	—
カルチャービレッジ	多目的広場、駐車場	多目的広場、芝生広場、駐車場
(仮称)七里の渡地区	—	—

※ 草地管理については、上記を標準に状況により適宜行う。

第45条 草地除草工

1. 草地除草の施工にあたり、景観や利用実態等に配慮するため、施工時期や刈高、等の具体的な施工については、事前に調査職員等の現地確認を受ける。
2. 草地内にあるごみ、空き缶等障害物はあらかじめ取り除く。
3. 案内板、消火栓、電話ボックス等の施設が公園利用者によく見えるよう特に注意して刈り取る。
4. 刈草は、第6条第4項に基づきすみやかに処理するとともに、刈跡はきれいに清掃する。

第8章 花壇管理

第46条 管理水準

以下に示す管理水準を満たす花壇管理を行うこと。（別添－36「芝生、中低木、高木、草花管理区域図」参照）

なお、花壇管理においては、行催事の開催時期等に十分留意すること。

ここで、花見頃期間とは、全対象エリアにおけるいずれかの花壇において、七分咲きしている期間（毎週金曜日を基準とした一週間）をいう。

対象エリア名称		目的・目標	花見頃期間（週）
三派川地区	フラワーパーク江南、かさだ広場、河川環境楽園、138タワーパーク	公園利用者を出迎えるシンボル空間であり、一年を通して、花見頃となるよう、留意すること。	1年のうち40週程度を確保すること。
中央水郷地区	アクアワールド水郷パークセンター、(仮称)桜堤サブセンター、木曾三川公園センター(北ゾーン、南ゾーン)、カルチャービレッジ		

第47条 花壇植栽工

1. 植栽前の前花は抜根撤去とし、根に付着した土は取り除くこと。その後に、地ごしらえをし、植栽すること。
2. 抜き取った草花は第6条第4項に基づきすみやかに処理すること。

第48条 花壇施肥工

1. 元肥は、花壇面に指定の施肥量を均一にまき、くわ、シャベル等により床上の中によくすき込む。
2. 追肥は肥料の種類及び植物の生育状況に応じ、業務責任者の判断により、もっとも効果的な方法により行う。

第49条 花壇巡回工（巡回作業）

1. 花壇巡回工（普通作業員）は、灌水、耕耘、病虫害防除やその他業務責任者の判断する管理作業を行う。
2. 花壇巡回工（軽作業員）は、花がら摘み、ピンチ（切り戻し）、摘心、除草、誘因、枯葉除去やその他業務責任者の判断する管理作業を行う。
3. 灌水は天候、土壌状態に注意し、無駄なく、しかも時期を失しないよう行う。
4. 灌水は花苗を傷めないよう丁寧に行い、根に十分水がゆきわたるよう浸透させる。
5. 病虫害防除は、植物の病気や害虫の発生予防及び害虫の駆除とし、薬剤散布の実施については、「農薬取締法」に基づき、適正な処置を講じる。

第9章 花畑管理

第50条 管理水準

以下に示す管理水準を満たす花畑管理を行うこと。（別添－36「芝生、中低木、高木、草花管理区域図」参照）

なお、花畑管理においては、行催事の開催時期等に十分留意すること。

ここで、花見頃期間とは、花畑において、七分咲きしている期間（毎週金曜日を基準とした一週間）をいう。

対象エリア名称	目的・目標	花見頃期間（週）
三派川地区 フラワーパーク江南 138タワーパーク 中央水郷地区 木曾三川公園センター	季節ごとに咲く既存の花類について、鑑賞に耐えるレベルに維持管理を行うこと。	春季と秋季それぞれ6週程度を確保すること。

第51条 花畑耕耘工

1. 古株雑草等は根より掘り起こし、土を払った後、指定箇所に運搬処理する。
2. 草花面は床土をトラクター等により 20～30cm 程度まで掘り起こし、よく反転した後、大きいゴロ土やゴミを取り除き、凸凹のないよう一様にならす。
3. 肥料を施す場合には、指定の施肥量を、花畑面に均一にまき、くわ、レーキ等により床土とよく混合する。

第52条 花畑播種工

1. 人力播種機等により播種を行い、必要に応じて覆土すること。
2. 施工後には十分な灌水及び養生を行うこと。

第53条 花畑植栽工

1. 花苗、球根の植えつけの際のデザインについては、調査職員等と協議の上決定し、花畑面にあらかじめヒモ又は石灰等でデザインを下取りし、所定の苗数を密度にむらのないようしっかりと植えつける。
2. 植えつけ後、よく灌水し、傾いたり、根が浮き上がるなど、植え付けが確実でないものは植えなおしする。
3. 深さ・播種間隔、播種時期等については業務責任者の判断により決定し、人力播種機等により播種を行い、必要に応じて覆土する。施工後十分な灌水及び養生を行う。

第54条 花畑施肥工

1. 元肥は、花畑面に指定の施肥量を均一にまき、くわ、シャベル等により床上の中によくすき込む。
2. 追肥は肥料の種類及び植物の生育状況に応じ、業務責任者の判断により、もっとも効果的な方法により行う。

第55条 花畑防除工

花畑防除工は、中低木防除工（薬剤散布）に準ずる。

第56条 花畑除草工

人力による抜根除草とし、すみやかに処理すること。

第57条 花畑刈払工

1. 肩掛式草刈機及びハンドガイドにより、地際から刈り取ること。
2. 刈取った草花は収集し、調査職員等の指示する場所に運搬・堆積する。

第58条 花畑雑工・花壇巡回工（巡回作業・雑作業）

1. 花畑雑工は、業務責任者の判断する作業（花がら摘み、支柱設置・撤去、播種前の位置だし、間引き、スプリンクラー設置・撤去、耕耘、不織布設置・撤去等）を実施する。
2. 花畑巡回工（普通作業員）は、資材・発生材運搬及び灌水に伴う車輛運転、耕耘、スプリンクラー設置・撤去、プランター（テラコッタ）設置・撤去、薬剤散布、株分け、花苗植付けに伴う付、柵及び鉄ピンの設置・撤去やその他業務責任者の指示する管理作業を行う。
3. 花畑巡回工（軽作業員）は、花がら摘み、ピンチ、摘心、除草、誘因、支柱設置、枯葉除去、落ち葉撤去、土壌改良剤散布、地拵え、花苗植付けに伴う割付補助、柵及び鉄ピンの設置・撤去助、マルチングやその他業務責任者の指示する管理作業を行う。
4. 灌水は天候、土壌状態に注意し、無駄なく、しかも時機を失しないよう行う。灌水は花苗を傷めないよう丁寧に行い、根に十分水がゆきわたるよう浸透させる。

第10章 草花管理

第59条 管理水準

以下に示す管理水準を満たす草花管理を行うこと。(別添-36「芝生、中低木、高木、草花管理区域図」参照)

なお、草花管理においては、行催事の開催時期等に十分留意すること。

ここで、花見頃期間とは、草花地において、七分咲きしている期間(毎週金曜日を基準とした一週間)をいう。

対象エリア名称	目的・目標	花見頃期間(週)
中央水郷地区 アクアワールド水郷パークセンター 船頭平河川公園	季節ごとに咲く既存の花類について、鑑賞に耐えるレベルに維持管理を行うこと。	それぞれの花の適期に基づく。

第60条 草花材料一般

1. 花苗は発育良好で病害虫に侵されていないものとし、あらかじめ植え出しに耐えるよう栽培され、細根の多く発生している徒長していない均一な型姿のものを使用する。
2. 球根はよく充実し、傷がなく、病害虫に侵されていないものとする。

第61条 草花耕耘工

1. 古株雑草等は根より掘り起こし、土を払った後、指定箇所に運搬処理する。
2. 草花面は床土をシャベルまたはトラクター等により20~30cm程度まで掘り起こし、よく反転した後、大きいゴロ土やゴミを取り除き、凸凹のないよう一様にならす。
3. 肥料を施す場合には、指定の施肥量を、花畑面に均一にまき、くわ、レーキ等により床土とよく混合する。

第62条 草花植栽工

1. 花苗、球根の植えつけの際のデザインについては、調査職員等と協議の上の決定し、草花面にあらかじめヒモ又は石灰等でデザインを下取りし、所定の苗数を密度にむらのないようしっかりと植えつける。
2. 植えつけ後、よく灌水し、傾いたり、根が浮き上がるなど、植え付けが確実でないものは植えなおしする。
3. 深さ・播種間隔、播種時期等については業務責任者の判断により決定し、人力播種機等により播種を行い、必要に応じて覆土する。施工後十分な灌水及び養生を行う。

第63条 草花除草工

人力による抜根除草とし、根に付着した土を除いた後、すみやかに処理すること。

第64条 草花刈込工

1. 株の葉部のみ、あるいは地際から刈り取る。ただし、表土が流れる恐れがある箇所の刈込み及び施工時期については十分注意して決定する。

2. 刈取った草花は、きれいに収集し、清掃した上で、調査職員等の指示する場所に運搬・堆積する。

第65条 草花施肥工

1. 元肥は、花壇面に指定の施肥量を均一にまき、くわ、シャベル等により床上の中によくすき込む。
2. 追肥は肥料の種類及び植物の生育状況に応じ、業務責任者の判断により、もっとも効果的な方法により行う。

第66条 草花防除工

草花防除工は、中低木防除工（薬剤散布）に準ずる。

第67条 草花雑工・草花巡回工（巡回作業・雑作業）

1. 草花雑工は、業務責任者の判断する作業（花がら摘み、ピンチ、摘心、誘引、ロープ柵設置・撤去等）を実施する。
2. 草花巡回工は、業務責任者の判断により、通常の作業とは異なる巡回作業及び雑作業（育苗、堀上、補植、移植、株分け等）を実施する。
3. 草花巡回工（普通作業員）は、資材・発生材運搬及び灌水等に伴う車輛運転、耕耘、スプリンクラー設置・撤去、プランター（テラコッタ）設置・撤去、薬剤散布、株分け、花苗植付けに伴う割付、柵及び鉄ピンの設置・撤去やその他業務責任者の判断する管理作業を行う。
4. 草花巡回工（軽作業員）は、花がら摘み、ピンチ、摘心、除草、誘因、支柱設置、枯葉除去、落ち葉撤去、土壌改良剤散布、地拵え、花苗植付けに伴う割付補助、花苗・球根植付、補植・移植、軽微な灌水、間引き、1年草抜取・刈取、球根堀上げ、資材・発生材運搬及び灌水等に伴う車輛運転補助、柵及び鉄ピンの設置・撤去補助、マルチングやその他業務責任者の判断する管理作業を行う。

第11章 特殊管理

第68条 対象

本章は、芝生管理、中低木管理、バラ園管理、高木管理、林地管理、草地管理、花壇管理、草花管理が対象とする植物管理以外の管理工及びリサイクル工について、適用する。

第69条 管理水準

以下に示す管理水準を満たす特殊管理を行うこと。

区分	屋上緑化管理	リサイクル工	パークゴルフエリア管理
管理目標	屋上の緑化を維持し、建物の温度上昇を抑制し、良好な景観を保持する。	園内で発生した植物性発生材をリサイクルする。	パークゴルフ場として、18ホールのグリーン、フェアウェイ、ラフのそれぞれの機能を有する。
管理水準	良好な植物生育を保つ。	植物性廃棄物を低減させる。	プレイができる良好な状態を保つ。
管理内容	屋上に生育する植物の剪定や、除草、灌水、施肥を行う。	植物性発生材を集積、運搬し、堆肥づくりやチップづくりに活用する。	バンカーの除草、砂の整正等や、サイン等の清掃、コース内外の植栽の除草、灌水、刈込み、施肥等を行う。
対象地	フラワーパーク江南クリスタルフラワー屋上 木曽三川公園センター水と緑の館屋上	全園 ^{※1)}	東海広場多目的芝生広場パークゴルフ場

※1) 園内のリサイクル施設は、コンポストセンターをフラワーパーク江南内に設置予定である。(平成25年度)

三派川地区では当施設を使用しリサイクル工を実施する。中央水郷地区、河口地区では、リサイクルに努める。

第70条 屋上緑化管理

1. 屋上緑化を維持し、建物の温度上昇抑制と良好な緑の景観を創出すること。
2. 屋上の軽量土壌の管理と、高木、低木、地被類、草本類の管理を行う。

第71条 リサイクル工

1. 園内で発生した全ての植物性発生材については、リサイクルを考慮する。製造したリサイクル品については、原則として全て園内で使用する。ただし、病虫害に侵されたものや薬剤で処理したものは除く。(別添-39「リサイクルマニュアル(抄)」参照)
2. 堆肥づくりは、落葉や芝刈屑、チップ等を原材料として植栽地の土壌改良等を目的として行うものとし、堆肥製造過程における温度管理や水分管理、熟成期間等の管理基準や切り返し方法、使用機械については、まとめて調査職員等に協議した上で決定する。
3. チップづくりは、植栽地のマルチング材、園路、遊び場のクッション材、堆肥化の原材料等として使用するために行うものとし、粒度や形状等の品質基準や使用目的、使用機械、チップ化を実施する場所等については、調査職員等に協議した上で決定する。

実施に先立ち、マルチング材やクッション材等、公園利用者が直接触れるチップについては、試験施工等により、粒度や形状の安全性についてまとめて調査職員等の承諾を得る。

4. コンポストセンターは、ゴミの分別や堆肥化の作業が円滑に行われるように、日常、外観・内観ともに巡視を行い、安全性及び機能性についての点検を行う。また、破損箇所の小規模な修繕又は補充を適切に行う。なお、法定点検、大規模な修繕は中部地方整備局において行うので、詳細は調査職員等との協議による。

第72条 パークゴルフエリア管理

1. 東海広場の多目的芝生広場パークゴルフ場において、コース内のバンカー、カップ、フラッグ、サインの管理、コース内外に植栽されている樹木（低木、高木）、草花等の管理を実施する。
2. 芝の刈高、回数、施肥料等の詳細管理内容については、芝生等の生育状況、気象状況、利用状況等を踏まえ決定するものとし、下記作業を実施する。
 - 1) グリーン、フェアウェイ、ラフの管理（芝刈、除草、目土、灌水、施肥等）
 - 2) 低木地管理（除草、灌水、刈り込み、施肥等）
 - 3) バンカー管理（除草、砂の整正等）
 - 4) サイン、フラッグ管理（清掃等）
 - 5) カップ管理（清掃、カップ位置の変更作業等）
 - 6) その他（指示、協議に基づく作業）

H25-27 国営木曾三川公園収益施設等 管理運営規定書（案）

平成 2 4 年 月

目次

はじめに

第1編 国営木曽三川公園収益施設等管理運営共通規定書

第1章	総則	1
第2章	マネジメント（運営管理）	13
第3章	ホスピタリティ（施設利用者対応）	18
第4章	安全衛生管理	20
第5章	施設管理	24
第6章	財産管理	25
第7章	管理運営報告書	27

第2編 国営木曽三川公園収益施設等管理運営個別規定書

第1章	飲食・物販施設	28
第2章	自動販売機	34
第3章	公衆電話	37
第4章	木舟	38
第5章	自主事業における行催事等	43

はじめに

本規定書は、国営木曾三川公園の一元的な運営維持管理を進めるにあたり必要な公園利用者サービス向上のための収益施設である飲食・物販施設、自動販売機、公衆電話、木舟の管理運営業務及び自主事業において、遵守すべき法令類や規範等の基本事項を取り纏めたものである。

国営木曾三川公園の運営維持管理業務を実施する事業者が独立採算で行う収益施設等管理運営業務の指針として、また許可申請時における管理運営要領の作成に際して、本規定書を参考にされたい。

第1編 国営木曾三川公園収益施設等管理運営共通規定書

第1章 総則

第1条 履行場所及び履行期限

1. 履行場所

施設名称 国営木曾三川公園

所在地 岐阜県海津市、各務原市、羽島市、愛知県一宮市、江南市、稲沢市、愛西市、三重県桑名市

敷地面積 約256.5ha 注)

注) 本業務の対象敷地は国営木曾三川公園の供用区域であり、その面積は、平成24年3月現在256.5haである。なお、平成27年度までに6拠点(約34.6ha)を追加供用する予定である。

うち収益施設許可面積 76.74㎡(予定)

対象となる収益施設(別添-40「収益施設管理運営対象区域図」参照)

公園施設の名称				許可面積(予定)(㎡)	設置数
1	飲食施設	三派川地区	フラワーパーク江南(クリスタルフラワー内飲食店)	48	1
2	物販施設	三派川地区	河川環境楽園(木曾川水園)(辻の茶屋)	10	1
3	木舟	三派川地区	河川環境楽園(木曾川水園)(木舟)	19	1
4	自動販売機				
5	公衆電話				

当該施設の運営を行わない場合も、第13条に定める当該施設に係る施設使用料を収める必要がある。

2. 履行期限

管理運営期間は、平成25年4月1日から平成28年3月31日までとするが、収益施設の現任施設等運営者からの引継ぎ、あるいは収益施設の次期施設等運営者への引継ぎに際し、期間を変更することがある。ただし、期間の変更により発生する売上額の減少等損失について、中部地方整備局は補償しない。また、利用者の利便性の確保及び公園全体のマネジメントの観点から、期間変更時に収益施設の現任施設等運営者あるいは収益施設の次期現任施設等運営者の指示を受けることがある。

施設等運営者は、収益施設等管理運営業務(以下「本業務」という。)が適正かつ円滑に実施できるよう収益施設の現任施設等運営者から業務開始日までに必要な引継ぎを受け、開業に備えなければならない。

施設等運営者の企画提案等により収益施設の運営日時を変更した場合でも、管理運営期間中の収益施設の管理は行わなければならない。

第2条 基本事項

本公園の一元的な運営維持管理を進めるにあたり必要な公園利用者サービス向上のための

収益施設である、飲食・物販施設、自動販売機、公衆電話、木舟の管理運営業務及び自主事業からなる本業務は、都市公園法第5条、第6条または第12条の手続きを行った上で実施しなければならない。

第3条 本業務の目的

1. 本業務は、本公園内に設定された許可区域内の収益施設の管理運営を行うこと、また、公園の利便性や魅力をより一層高めるため、独立採算により行う行催事や繁忙期における臨時物販施設等の自主事業を行うことを目的とする。なお、本業務の実施に際して施設等運営者は、別紙 - 4 「国営木曽三川公園運営維持管理基本方針」に掲げる本公園の基本理念、運営維持管理基本方針、地区別の基本方針を十分に理解した上で、本公園内で実施される他の維持管理業務と連携しながら、創意工夫やノウハウを積極的に発揮し、公園利用者及び施設利用者が求める多様なニーズに対して質の高いサービスの提供で応えることで、本業務の遂行に努めなければならない。

第4条 用語の定義

本規定書にて使用する用語の定義は、次の各号に定めるところによる。

- 1) 「中部地方整備局」とは、国営公園の管理主体者であり、「H25-27 国営木曽三川公園運営維持管理業務」の発注者のこと。
- 2) 「収益施設」とは、利用料金の徴収や売上金を得て事業者の収入とするために事業者が実施する事業の対象となる施設であり、その使用に当たっては、都市公園法施行令（昭和31年政令第290号）第20条に基づき、施設使用料または建物使用料及び土地使用料を納めることが必要となる場合がある。
- 3) 「自主事業」とは、公園の利便性や魅力をより一層高めるため、中部地方整備局と事前に協議し、都市公園法（昭和31年法律第79号）第5条、第6条又は第12条に基づく許可を受けた上で、事業者の提案により土地使用料等を納めて独立採算により臨時の飲食・物販施設の運営や行催事を行う事業のこと。
- 4) 「施設等運営者」とは、収益施設の管理運営及び自主事業に関する許可を受けた事業者のこと。
- 5) 「監督職員」とは、中部地方整備局として本業務を監督する職員のこと。
- 6) 「維持管理業務受託者」とは、「H25-27 国営木曽三川公園運営維持管理業務」を受託した事業者のこと。
- 7) 「収益施設等管理運営業務責任者」とは、施設等運営者として第2編国営木曽三川公園収益施設等管理運営個別規定書に記載されている本業務全体を監理する者のこと。
- 8) 「施設担当責任者」とは、施設等運営者として各収益施設を個別に監理する者であり、主に各収益施設の利用指導や事故報告等を担当する業務従事者のこと。
- 9) 「公園利用者」とは、公園を利用する者のこと。
- 10) 「施設利用者」とは、収益施設を利用する者のこと。
- 11) 「許可区域」とは、本業務の管理運営を許可された範囲内のこと。
- 12) 「管理施設」とは、許可区域内にある建築躯体及び建築設備等施設のこと。

- 13)「管理備品」とは、本業務の実施に必要な機器備品類で、あらかじめ許可区域内もしくは建築施設内に設置されているもののこと。
- 14)「特定備品」とは、本業務の実施に必要な厨房器具、什器及び運営に必要な設備等機器備品類で、施設等運営者が持ち込んだもののこと。
- 15)「指示」とは、監督職員が施設等運営者に対し、業務の遂行上必要な事項について書面をもって示し、実施させること。
- 16)「承諾」とは、施設等運営者が監督職員に対し、書面で申し出た業務の遂行上必要な事項について、監督職員が書面により業務上の行為に同意すること。
- 17)「協議」とは、本規定書の協議事項及び中部地方整備局が指示する事項について、中部地方整備局又は監督職員と施設等運営者が対等の立場で合議すること。
- 18)「確認」とは、本規定書に示された事項について、臨場若しくは関係資料によりその内容について本規定書との適合を判断すること。
- 19)「提出」とは、施設等運営者が監督職員に対し、業務に係わる事項について書面またはその他の資料を説明し、差し出すこと。
- 20)「報告」とは、施設等運営者が監督職員に対し、業務の遂行に係わる事項について、書面をもって知らせること。
- 21)「書面」とは、手書き、印刷等の伝達物をいい、発行年月日を記録し、署名または捺印したものを有効とする。ただし、緊急を要する場合は、ファクシミリまたは電子メールにより伝達できるが、後日有効な書面と差し替える。電子納品を行う場合は、別途監督職員と協議する。
- 22)「利用料金」とは、収益施設の使用やそれに伴うサービスの対価として、施設利用者から徴収する料金のこと。
- 23)「施設使用料」とは、都市公園法施行令（昭和31年政令第290号）第20条に基づき、施設等運営者が中部地方整備局に納める公園の土地または建物の使用にかかる料金のこと。
- 24)「建物使用料及び土地使用料」とは、本公園の土地または建物を使用して臨時的な飲食・物販施設等を設置する場合に、「行政財産を使用又は収益させる場合の取り扱いの基準について」（昭和33年蔵管第1号）に基づき中部地方整備局から金額を通知し、施設等運営者が中部地方整備局に納める料金のこと。
- 25)「修繕」とは、施設又は設備若しくは備品等の劣化した部分又は部材について、性能又は機能を原状あるいは事実上支障のない状態まで回復させること。
- 26)「軽微な修繕」とは、電球等の交換や壁紙の一部補修等、市販の交換品や補修材を使用し、専門の業者に委託することなく対応可能な修繕行為のこと。
- 27)「改修」とは、施設の性能又は機能を従前より向上させる措置を行うこと。
- 28)「保守」とは、施設若しくは設備又は備品等の必要とする性能または機能を維持する目的で行う消耗品または材料の取り替え、注油、汚れ等の除去及び部品の調整等の軽微な作業を行うこと。
- 29)「点検」とは、施設若しくは設備又は備品等の機能及び劣化の状態を一つ一つ調べることをいい、機能に異常または劣化がある場合、必要に応じて対応処置を判断する事を含む。

第5条 許認可申請等

1. 施設等運営者は、中部地方整備局に都市公園法第5条、第6条又は12条に基づく許可申請を行う。基本的には、「H25-27 国営木曽三川公園運営維持管理業務民間競争入札実施要項 4. 入札に参加する者の募集に関する事項」に基づき提案される「収益施設運営計画書」及び本運営規定書に記載されている条件による。ただし、申請された事業内容が本公園の利用にふさわしくない場合等、その実施を許可しない場合がある。
なお、臨時売店については、「第2編 国営木曽三川公園収益施設等管理運営個別規定書 第1章 飲食・物販施設 第7条 繁忙期の対応」において中部地方整備局が指定する設置場所、設置期間に限り、営業を許可する。
2. 間取りの変更や増築等面積の変更、建物躯体に影響を及ぼす造作等大規模な改修等、許可の変更を要する場合は、中部地方整備局と協議の上、管理許可の変更申請を行う。さらに、業務を完了する場合は廃止に係る手続きを行う。
3. 施設等運営者は、実施する事業に係る許認可等各種法令で必要な許可の取得や届出については、所定の期日までに施設等運営者の責任で行う。また、業務を完了する場合は、廃止に係る手続きを行う。

第6条 法令等の遵守

施設等運営者は、業務の履行に当たり本規定書及び中部地方整備局の指示に従うほか、法令の規定を遵守しなければならない。

第7条 準拠規定

本業務の遂行にあたっては、H25-27 国営木曽三川公園運営維持管理業務共通仕様書第4条に掲げる基準等に準拠する。

第8条 施設等運営者の義務

1. 施設等運営者は、常に公園利用者及び施設利用者の安全に配慮するとともに、施設等運営者の責任において常に施設を含む周囲の観察を行い、本業務について善良なる管理者の注意をもって実施する義務を負う。なお、異常を確認した場合、安全の確保を最優先とした臨機対応をとるとともに、速やかに監督職員に報告しその指示に従わなければならない。
2. 施設等運営者は、施設が国営公園内にあることを鑑み、その公共性に十分配慮すると共に、国営木曽三川公園設置の意義を踏まえて行動すること。
3. 収益施設の適正な管理を保持しつつ、施設の管理運営に際して創意工夫やノウハウを積極的に発揮し、本業務の遂行に努めなければならない。
4. 繁忙日には、臨時駐車場の確保を行わなければならない。
5. 施設等運営者は、中部地方整備局が行う安全管理行為（例：緊急安全点検、防災訓練、安全パトロール、消防訓練等）への参加・協力・実施等、中部地方整備局の求めに応じて、積極的に協力しなければならない。
6. 施設等運営者は、中部地方整備局が行う各種会議等（例：公園に関する会議、監査・検査、

視察、式典、緑化フェア等)への参加・協力・実施、行催事開催時に営業時間の変更等を行うこと、要人案内等、中部地方整備局や維持管理業務受託者の求めに応じて、積極的に協力しなければならない。

7. 施設等運営者は、監督職員から公園に関する調査、または作業の指示等があった場合には、誠実かつ積極的な対応を行うこと。
8. 管理運営要領の策定及び管理運営に際して、同じ国営公園内において異なる施設を管理する施設等運営者や維持管理業務受託者と相互連携を保ち、適切に進捗管理を行いつつ実施しなければならない。
9. 別添 - 4「国営木曽三川公園における行為の禁止等に関する取扱い要領」を参考に、収益施設の運営にあたること。
10. 施設等運営者は、本業務の実施にあたって、常に中部地方整備局と密接な連絡をとり、本業務の目的の達成を図るものとし、その実施状況を記録しておく。

第9条 景観への配慮

施設等運営者は、収益施設の運営、特に飲食施設や物販施設の運営、及び自主事業の実施においては、施設周辺の景観を阻害することのないよう、景観への配慮に努めなければならない。

第10条 中部地方整備局と施設等運営者の責任分担

本業務を実施するにあたり、中部地方整備局と施設等運営者の責任分担を「責任分担一覧」のとおりとする。ただし、「責任分担一覧」に定める事項に疑義が生じた場合、又は、「責任分担一覧」に定めのない事項については、中部地方整備局と施設運営者の間で十分に協議のうえ決定する。

中部地方整備局と施設等運営者の責任分担一覧

項目	内容	中部地方 整備局	施設等 運営者
	収益業務管理		
収益施設管理	供用区域内の管理施設、管理備品の管理		
苦情・要望対応	施設管理運営業務内容に対する施設利用者からの苦情、訴訟、要望への対応		
	上記以外の場合		
事故・災害時対応	管理運営要領に記載された業務内容による対応		
	施設等運営者の責めに帰する事由により発生した事故責任とその対応	1	
	上記2項目以外の場合		
運営日時の変更	施設の運営日時の変更に伴う経費の増減		
施設・物品等の修繕	施設等運営者の責めに帰すべき事由による場合（施設等運営者による管理が不適切なために修繕が必要になった場合も含む。）		
	収益施設の建物の構造に関わる部分を除く修繕にかかる費用		
	上記2項目以外の場合		
不可抗力	大規模な自然災害等の不可抗力により著しい損害を受けた場合に、施設を一時休止するなどして行わなければならない施設、設備等の復旧等		2
	大規模な自然災害等に起因して施設の営業を一時休止する場合に発生する営業損失		
公園利用者及び施設利用者への損害	施設等運営者の責めに帰すべき事由により、公園利用者及び施設利用者へ損害を与えた場合（施設等運営者の不適切な施設管理による公園利用者及び施設利用者の怪我等）		
	共通仕様書第30条の保険の付保に係る場合		
	上記以外の場合		
中部地方整備局又は第三者への損害	施設等運営者の責めに帰すべき事由により、中部地方整備局又は第三者に損害を与えた場合		
	上記以外の場合		
第三者との紛争	施設等運営者と第三者との間で生じた紛争の解決		
	上記以外の場合		

- 1 事故の処理にあたり、必要のあるときは、中部地方整備局は施設等運営者に協力する。
- 2 収益施設に関する備品を対象とする。

第11条 公租公課

- 1 施設等運営者は、厨房器具及び運営に必要な設備等を管理施設に新たに設置すること等により賦課される不動産取得税、固定資産税、都市計画税、償却資産税その他の公租公課について全て施設等運営者の負担とする。
- 2 施設等運営者は、地方税法第73条第7項（不動産取得税の納税義務者等）に定める手続き等、施設等運営者の賦課資産に係る公租公課の分離手続について中部地方整備局に協力する。

第12条 運営日時等

1. 収益施設の運営日時に関しては、本公園の公開日時等に合わせ、個別施設の各章で定める運営日時を基に別に定めることを原則とするが、運営方法の内容によっては中部地方整備局との協議の上、当該運営日時を変更して運営することができる。(共通仕様書第10条参照)。
2. 中部地方整備局が、天変地異、社会的状況の著しい変化及び公園管理上の理由その他やむを得ない事由により、施設等運営者に対し一時休業若しくは営業廃止又は営業時間の変更を指示したときは、施設等運営者は異議を申し立てることはできない。
3. 中部地方整備局は、前項の規定により施設等運営者が一時休業若しくは営業廃止または営業時間の変更を行ったことによる損害について、その補填の責任を負わない。
4. 施設等運営者の都合により施設を運営する日時等を変更する場合は、あらかじめ監督職員と協議を行った上で、協議の結果を記載した文書にて申請しなければならない。

第13条 提供品目及び利用料金

1. 飲食施設や物販施設において提供・販売しようとする品目を定めるに当たっては、公園利用者の要望等配慮して定める。
2. 収益施設の利用料金等については、中部地方整備局長と協議の上、周辺類似事例に基づき、収益施設全体の収支のバランスを鑑みながら、市場価格に準じて定める。なお、施設等運営者は管理運営要領にて定めたサービス及びその価格に関して変更を希望する場合は、事前に中部地方整備局と協議を行い、その結果に基づき変更した管理運営要領を中部地方整備局に提出し、承諾を得なければならない。
3. 施設等運営者が、本規定書に基づき収益施設の管理運営を行うに当たっては、利用料金を施設利用者の見やすいところに表示しなければならない。ただし、利用料金が既に販売商品等に表示されていて、その価格が一般的に知られているものについては、この表示を省略することができる。

第14条 国有財産の施設使用料

1. 施設使用料の定めがある施設について

毎月の施設使用料については、歳入徴収官中部地方整備局木曾川上流河川事務所長及び木曾川下流河川事務所長が発行する納入告知書により、当月分を指定期日までに納入しなければならない。

指定期日までに施設使用料を支払わないときは、その翌日から納入の日までの日数に応じ、年5%の割合で計算した金額を延滞金として支払わなければならない。中部地方整備局長は、経済情勢の変動その他の事情の変更に基ついて特に必要のあると認める場合には、施設使用料を改定することができる。

施設使用料(現時点の目安)

公園施設の名称	税込み施設使用料(円/年)
国営木曾三川公園収益施設 1式	約90,170

面積等条件の変更により金額は増減する可能性がある。

【個別施設毎の施設使用料の現時点の目安】

公園施設の名称			税込み施設使用料(円/年)
1	飲食施設	三派川地区 フラワーパーク江南(クリスタルフラワー内飲食店)	約61,000
2	物販施設	三派川地区 河川環境楽園(辻の茶屋)	約28,000
3	木舟	三派川地区 河川環境楽園(木舟、棧橋、待合所、物置)	約1,100
4	自動販売機		-
5	公衆電話		-

施設使用料は「行政財産を使用又は収益させる場合の取扱いの基準について」(S33.1.7 蔵管1号)に基づき算定し、毎年4月1日に前年次使用料との調整を行い改定する予定である。

施設使用料全体額と個別施設毎の施設使用料合計額が合致しないのは、端数調整によるものである。

2. 許可申請毎に納入すべき施設

施設等運営者は、施設使用料の定めのない土地または建物を使用する場合は、許可申請毎に占有面積及び期間に応じ告知する建物使用料又は土地使用料を歳入徴収官中部地方整備局総務部長が発行する納入告知書により、納入告知の日から20日以内に納入しなければならない。

期日までに建物使用料又は土地使用料を支払わないときは、その翌日から納入の日までの日数に応じ、年5%の割合で計算した金額を延滞金として支払わなければならない。中部地方整備局長は、経済情勢の変動その他の事情の変更に基いて特に必要のあると認める場合には、建物使用料及び土地使用料を改定することができる。

【参考：個別施設毎の建物使用料及び土地使用料について】

公園施設		税抜き施設使用料(円/回)
1	臨時売店	(都度告知)

- 平成22年の土地使用料は最大3円/月・m²、建物使用料は最大41円/日・m²であった。
- [建物の占有]及び[土地の占有で占有期間が1ヶ月を超えない場合]は、別途消費税が課される。
- 建物使用料及び土地使用料は、「行政財産を使用又は収益させる場合の取扱いの基準について」(S33.1.7 蔵管第1号)に基づき算定し、毎年4月1日に前年次使用料との調整を行い改定する予定である。

第15条 経費等の負担

1. 施設等運営者の負担範囲

- 1) 通常の飲食・物販施設運営に関わる一切の費用(営業に際し必要な許認可に関わる経費、光熱水費等)、運営に関する備品等(建物除く)の費用、許可区域に関する建物管理費(清掃費、消耗品の購入、施設の点検整備、軽微な修繕、管理備品類の修理等)及び各種保険料、さらには施設等運営者自らが設置した工作物、設備等に係る補修または改造等に係る経費は、施設等運営者の負担とする。なお、運営維持管理業務の委託費で購入した設備、備品及び消耗品等を本業務に使用することはできない。

- 2) 施設等運営者が管理する収益施設に係る法定点検については、原則施設等運営者が点検（別添 - 「(仮)収益施設に係る法定点検一覧」参照）を行うものとし、中部地方整備局が実施する法定点検以外の定期点検については施設等運営者が行う（別添 - 「(仮)収益施設に係る自主点検一覧」参照）。定期点検の実施時期については協議の上、監督職員に書面により提出すること。点検結果については遅滞なく監督職員に書面により報告すること。
2. 光熱水費納付
 - 1) 基本料金
基本料金については、サービス拠点施設全体の従量料金に対する収益施設の従量料金の割合に応じ監督職員の指示する方法により維持管理業務受託者が負担金額計算を行い、施設等運営者が負担する。
 - 2) 従量料金
水道及び電気料金については、個別にメーターを設置するなど、各施設の使用料が切り分けられるようにし、その計量により負担する。ガス、その他メーターが設置できない場合は監督職員と協議する。なお、計算方法については変更する場合がある。
3. ごみ処分費用
ごみ処分費用については、施設等運営者と維持管理業務受託者との間で、発生量に応じて、応分の負担を行うこと。発生量等が不明確な場合は、監督職員と協議する。
4. 費用分担における確認
光熱水費やごみ処分、さらにはこれら以外に中部地方整備局または維持管理業務受託者と施設等運営者との間で費用分担を行う場合にあっては、監督職員と費用分担ルール及び費用分担結果の中部地方整備局との確認方法、並びに支払方法について協議すること。また、協議結果を書面にして残すこと。

第16条 コンプライアンス

1. 守秘義務
 - 1) 施設等運営者、若しくはその職員その他の本業務に従事している者または従事していた者は、業務上知り得た秘密を漏らし、または盗用してはならない。これらの者が秘密を漏らし、または盗用した場合には、競争の導入による公共サービスの改革に関する法律（平成18年法律第51号）第54条により罰則の適用がある。
 - 2) 中部地方整備局が定める情報のセキュリティに関する規定に沿って、情報管理を適切に行うこと。（別添 - 17 「「国営木曽三川公園 運営管理維持業務」における情報セキュリティについて」参照）。
2. 個人情報保護
 - 1) 施設等運営者は、個人情報の保護の重要性を認識し、本業務における事務を処理するための個人情報の取扱いにあたっては、個人の権利利益を侵害することのないよう、行政機関の保有する個人情報の保護に関する法律（平成15年5月30日法律第58号）第6条第2項の規定に基づき、個人情報の漏えい、滅失、改ざんまたはき損の防止その他の個人情報の適切な管理のために必要な措置を講じなければならない。

- 2) 施設等運営者は、本業務における事務に関して知り得た個人情報の内容をみだりに他人に知らせ、または不当な目的に使用してはならない。この契約が終了し、または解除された後においても同様とする。

第17条 業務の再委託の禁止

1. 施設等運営者は、業務を他の者に再委託してはならない。ただし、業務の一部を他の者に再委託する場合、あらかじめ書面により監督職員の承諾を得たときは、この限りではない。
2. 再委託を行う場合、書面により施設等運営者との契約関係を明確にしておくとともに、施設等運営者に対し、業務の実施について適切な指導、管理のもとに業務を実施しなければならない。
3. 再委託を受けた業務受託者は、「H25-27 国営木曽三川公園運営維持管理業務」の入札書の受領期限の日から開札の時までの期間に、中部地方整備局長から指名停止を受けていないこととする。
4. 暴力団または暴力団関係者と社会的に非難されるべき関係を有している者を、再委託を行う業務受託者としてはならない。
5. 施設等運営者は、前項の規定により監督職員が承諾した業務受託者が、その責めにより中部地方整備局に損害を及ぼしたときは、中部地方整備局に対して、その損害を賠償する。
6. 施設等運営者は、前項の規定により監督職員が承諾した業務受託者が、その責めにより第三者に損害を及ぼしたときは、速やかに監督職員に報告するとともに、第三者に対して、その損害を賠償する。また、その結果については、書面により監督職員に報告する。

第18条 許可した目的以外の利用及び施設の転貸等の禁止

1. 収益施設を運営するにあたっては、許可した目的以外の利用は禁止する。
2. 施設利用者及び公園利用者に対する安全確保に反する行為をしてはならない。
3. 施設等運営者は、施設の全部若しくは一部を第三者に貸与し、または担保に供してはならない。ただし、監督職員に書面により承諾を得たときは、この限りではない。
4. 施設等運営者は、本業務によって生じる一切の権利義務を他の者に譲渡し、または継承させてはならない。

第19条 業務の履行

1. 管理許可条件に定める運営時間内での運用を休止させてはならない。ただし、監督職員とあらかじめ協議を行った場合はこの限りではない。
2. 施設等運営者は、業務の履行期限（継続して、契約した場合は除く）または、契約が解除されるまでは、施設利用者に利便性を図るために本規定書及び管理運営要領を維持することとする。

第20条 業務の解除

施設等運営者の責めに帰すべき事由により適正な収益施設の管理運営が困難となった場合またはその恐れが生じた場合は、中部地方整備局は施設等運営者に対して改善勧告を行い、

期間を定めて、改善策の提出及び実施を求めることができる。

この場合において、施設等運営者が当該期間内に改善することができなかつたときには、中部地方整備局は都市公園法第5条2項の許可を取り消すことがある。

第21条 業務の完了・引継、原状回復等

1. 施設等運営者は、施設等運営者の責めに帰すべき事由により、施設を汚損・破損若しくは滅失したとき、または中部地方整備局に無断で施設の原状を変更したときは、直ちにこれを原状に回復しなければならない。
2. 施設等運営者は、業務が完了する場合（継続して契約した場合は除く）または、契約が解除された場合は、中部地方整備局または新たな施設等運営者と十分に協議の上、書面をもって下記事項について事務引き継ぎを行い、公園の管理に支障が生じないようにする。この際、施設等運営者が設置した特定備品を撤去し速やかに管理物件を原状に回復して、中部地方整備局に引き渡すこと。ただし、原状回復することが不可能若しくは不適當若しくは中部地方整備局が特定物品の残置を希望した場合、施設等運営者及び監督職員間で事前に協議を行った上で、監督職員の書面による承認を得て原状回復せずに引き渡すことができる。
 - 1) 建物や関連設備の鍵の場所等、建物の管理に関する事項。
 - 2) 設備等設置における建物躯体や構造物への影響等に関して留意が必要な事項。
 - 3) 建物や設備等の老朽化等により、それら使用において、維持修繕上、留意が必要な事項。
 - 4) 継続的な地域連携イベント等において、運営日時の調整や臨時売店の設置、販売品目の変更、提供等を行うなど、主催者と連携、協力すべき事項。
3. 前項ただし書きの適用がない場合において、施設等運営者が前項本文の原状回復を履行しないときは、中部地方整備局は施設等運営者が自ら整備した内装・設備等を放棄したものとみなし、現状を維持するかまたは施設等運営者の費用をもって原状回復を行うことができる。
4. 不可抗力その他、中部地方整備局や施設等運営者の責めに帰することが出来ない事由により管理の継続が困難となった場合は、監督職員と施設等運営者は管理の継続の可否について協議し、監督職員が書面により指示することとする。

第22条 立退料等の不請求

施設等運営者は、業務が完了する場合（継続して契約した場合は除く）または、契約が解除された場合、または不可抗力の場合は、中部地方整備局に対し施設等運営者の施設の買取または立退料等の請求若しくは施設等運営者が支出した有益費等を請求することができない。

第23条 保険の付保及び事故の補償

1. 施設等運営者は、雇用保険法、労働者災害補償保険法及び健康保険法の規定により、雇用者等の雇用形態に応じ、雇用者等を被保険者とするこれらの保険に加入しなければならない。
2. 施設等運営者は、雇用者等の業務に関して生じた負傷、疾病、死亡及びその他の事故に対

して責任をもって適切な補償をしなければならない。

- 3 . 施設等運営者は、火災保険、自動車任意保険、施設賠償責任保険（貸し自転車の運営に関するものも含む）、動産総合保険、生産物賠償責任保険の他、必要に応じて各種保険に加入する。
- 4 . 1～3項に規定する保険料、補償費は、施設等運営者の負担とする。

第24条 情報公開

- 1 . 施設等運営者は、文書の開示等の情報公開については、「行政機関の保有する情報の公開に関する法律」(平成15年5月30日法律第58号)の規定に準じて取り扱う。この場合、監督職員の書面による指示に従うこと。
- 2 . 施設運営者は、中部地方整備局が会計法令に基づき実施する事業者に対する立ち入り検査、指示等監督・検査に対して、誠意を持って対応すること。

第25条 その他留意事項

本規定書に定めていない事項または疑義を生じた事項に関しては、必要に応じて、監督職員と施設等運営者の協議により、決定する。

第2章 マネジメント（運営管理）

第26条 基本事項

1. 提出書類

- 1) 収益施設等管理運営業務責任者は許可を受けた後に、中部地方整備局が指定した様式による関係書類を監督職員に遅滞なく提出しなければならない。
- 2) 施設等運営者が監督職員に提出する書類で様式が定められていないものは、様式を作成後監督職員に了解を得て提出する。
- 3) 報告書及び経理状況に関する帳簿類等の提出した書類は、監督職員の求めに応じて常に提出できるよう、許可を受けた施設ごとに整理・保管し、業務成果として施設等運営者において業務完了後5年間保存する。

2. 連絡、協議

- 1) 収益施設等管理運営業務責任者は、必要に応じて監督職員と連絡、協議等を行うこと。またその結果について、書面に記録し相互に確認しなければならない。
- 2) 監督職員と収益施設等管理運営業務責任者は業務の方針及び条件等の疑義を正すものとし、その内容については相互に確認しなければならない。
- 3) 施設の運営維持管理に係る各種規定・要領を作成する場合や、追加開園等により契約期間中に管理運営内容が変更する場合、さらにはその他新業務への対応が必要な場合は、監督職員と施設等運営者の間で書面により調整または協議を行う。
- 4) 不測の事態または疑問等が生じた場合は、速やかに監督職員と協議する。

3. 報告事項

- 1) 施設等運営者は、次の各号に掲げる事項について、監督職員に書面により報告する。
管理運営要領・・・・・・・・・・・・・・・・・・・・許可日より14日以内に提出
管理運営報告書（月毎の売上高、施設利用者数等）・・翌月の10日迄に提出
業務打合せ簿・・・・・・・・・・・・・・・・・・・・打合せ毎に終了後速やかに提出
施設保守定期点検等の実施結果報告・・・・・・・・点検後速やかに提出
業務実施体制・・・・・・・・・・・・・・・・・・・・管理運営要領と同時に提出
その他監督職員が指示する書類・・・・・・・・・・・・適宜

第27条 業務実施体制

1. 本業務に加え、施設利用者の案内や苦情・要望、事故・災害等非常時における緊急対応が適切に行われるよう、管理体制を構築しなければならない。
2. 本業務の企画立案及びマネジメントを担当する収益施設等管理運営業務責任者を配置しなければならない。
3. 収益施設等管理運営業務責任者は、運営維持管理業務受託者が配置する総括責任者と兼務する場合、収益施設等管理運営業務とそれ以外の業務との従事割合等を明確に区分しなければならない。
4. 開園期間中は、維持管理業務の業務責任者及び収益施設等管理運営業務責任者のうち、少なくとも2名以上が勤務する体制とすること。さらに収益施設等管理運営業務責任者が勤務しない場合については、本業務に精通した者を勤務させるものとし、緊急対応を含め本

業務が円滑かつ迅速に行われる勤務体制をとること。

5. 収益施設等管理運営業務責任者は、運営維持管理業務の受託者、他の公園施設管理者と常に調整し、業務を遂行する。

収益施設等管理運営業務責任者は、本業務について業務従事者が適切に管理運営を行うよう、指揮監督しなければならない。

第28条 許可、承諾等を要する事項

1. 管理運営要領

1. 管理運営要領

- 1) 施設等運営者は、別に定めがある場合を除き、施設の運営を開始する日までに、収益施設運営計画書に基づく下記の項目を記載した管理運営要領を監督職員に提出する。管理運営要領は許可を受ける施設ごとに作成すること。

業務内容（商品、価格及びサービス内容、運営日時、イベント企画等）

業務の実施方針（「再委託に関すること」を含む。）

業務の実施工程（業務の順序及び手順）

業務の実施体制（閑散期、通常期、繁忙期など）

連絡体制（緊急時含む）

救急対応

安全衛生管理計画（安全管理規則、事故予防、点検、検査の方法、など）

緊急時対応

収支計画書（収益施設全体及び個別施設毎）

（参考：別紙 - 「収益施設利用状況」）

その他（施設修繕計画、その他業務実施上必要と思われる事項）

- 2) 管理運営要領の策定にあたっては、管理運営の実務に通じた経験や知見、施設利用者からの意見・苦情・要望を踏まえた管理運営要領の変更の経緯、記録が確実に残る仕組みについて記載すること。

- 3) 監督職員は、施設利用者からの意見・苦情・要望に基づき管理運営要領の修正が必要と判断した場合は、施設等運営者に管理運営要領の変更を指示することができる。

- 4) 管理運営要領は施設等管理者の責任で作成するが、公園施設の管理は管理運営要領に従って行われることから、下記の場合のように記載内容が不十分な場合は、再検討を指示することがある。

必要な施設、項目の記載がない。

内容が本規定書に反する。

実際の管理を行うのに適正かつ十分な個別、具体的、詳細な記述がない。

連絡体制（緊急時含む）に不備がある。

収支計画書において、収益施設の運営に持続性が認められない。

その他管理上必要な事項が記載されていない、または疑義がある。

- 5) 運営日時、価格、サービス内容、割り引き、施設運営者の追加、変更、その他

管理運営内容を変更する場合は、あらかじめ管理運営要領を変更しなければならない。

- 6) 管理運営要領を変更する場合は、監督職員に変更箇所、理由を明らかにした上で、変更した管理運営要領を提出しなければならない。

2. 管理運営報告書

- 1) 施設等運営者は、毎年度決算終了後、速やかに、監督職員に決算に関する報告書を提出すること。その際、報告書は施設毎に作成し、運営維持管理業務と明確に区分して整理すること。
- 2) 施設等運営者は、毎月の売上その他の営業に関する状況を翌月10日までに書面により監督職員に報告すること。
- 3) 経理状況に関する帳簿類は常に整理し、監督職員からこれらに関する報告や実施調査を求められた場合には、速やかに監督職員の指示に従い、誠実に対応すること。
- 4) 中部地方整備局は、実施調査の結果、必要と認める場合には、施設等運営者に対し改善を求めることができる。

3. 施設の修繕等

- 1) 施設等運営者が、収益施設の修繕等を実施する場合は、その内容、時期等の情報について事前に監督職員に書面により報告する。ただし、施設利用者の安全確保などの観点から緊急を要する修繕については、この限りではない。
- 2) 施設等運営者が、必要に応じて管理施設の建築構造躯体に対して穿孔、開口、留め付け等を伴う設備工事や電気を使用するもの等を実施する場合は、事前に監督職員と書面により協議し、承諾を得なければならない。変更の際も同様である。
- 3) 施設等運営者が、施設の管理運営上必要に応じて厨房器具及び運営に必要な設備等を管理施設に新たに設置する場合には、監督職員と事前に書面により協議し、承諾を得なければならない。
- 4) 施設等運営者は、厨房器具及び運営に必要な設備等を管理施設に新たに設置することに伴い中部地方整備局または第三者に及ぼした損害を賠償しなければならない。
- 5) 施設等運営者は、監督職員の承諾を得て施設に付加した機械等の設備、間仕切り、建具その他の造作等について、買取請求を行わない。

4. 価格・サービス内容の決定・変更

施設等運営者は、管理運営要領にて定めたサービス及びその価格に関して変更を希望する場合は、事前に中部地方整備局と協議を行い、その結果に基づき変更した管理運営要領を中部地方整備局に提出し、承諾を得なければならない。

5. 施設等運営者の変更

新たな施設等運営者の追加等による管理運営要領の変更を行う場合、書面により同施設等運営者との契約関係を明確にしておくとともに、同施設等運営者に対し業務の実施について適切な指導、管理のもとに業務を実施しなければならない。

6. 広告物の掲出

施設等運営者は、広告物を掲出しようとするときは、広告物の内容についてあらかじめ監督職員に提示し書面により承諾を得るものとし、掲出物については許可区域内とする。

なお、施設等運営者が、許可区域外への広告物の掲出を希望する場合は、監督職員と書面により協議を行うこと。

収益施設の運営に関して、通常業務の運営や店舗位置への案内誘導、企画商品等の販売促進を目的とする張り紙、張り札、広告旗、立看板、広告幕等を設置する場合は、公園の美観を損なわず、また他の本公園に関する看板類等に比して目立ちすぎないように、その形状・大きさ、色彩において十分留意すること。あわせて、国営木曽三川公園の施設であることを明示すること。

さらに、企画商品等の企画名称に国営木曽三川公園の名称を冠したものとし、その名称を企画商品名称と同程度以上の大きさとする。

収益施設の運営に関して、協賛企業から協賛金を募って企画商品の販売や協賛での行催事等を実施する際、その販売促進を目的とする協賛企業の名称等を張り紙、張り札、広告旗、立看板、広告幕等に表示することはできるが、前項同様、公園の美観を損なわず、また本公園に関する広報物に比して目立ちすぎないように、その形状・大きさ、色彩において十分留意すること。

施設等運営者は、事前に監督職員の承諾を得た上で、協賛企業に自己の協賛内容を広報宣伝させることができるが、本公園に関する広報物はもちろんのこと、協賛する国営木曽三川公園の名称を冠した企画商品や協賛での行催事等の広告物より目立ちすぎないように、その形状・大きさ、色彩において十分留意すること。

施設等運営者は、事前に監督職員の承諾を得た上で、自らが作成する企画商品や協賛での行催事等に関するポスター、パンフレット、スタッフジャンパー等に、協賛企業の名称等を表示することができるが、併記される国営木曽三川公園の名称より小さく表示すること。

7. 施設等運営者のその他提出義務

施設等運営者は、下記の項目の一に該当するときは、直ちにその旨を監督職員に書面により提出しなければならない。

施設等運営者が、主たる事務所の所在地又は名称を変更したとき。

施設が損傷、破損又は滅失したとき。

施設内で事故等が発生したときまたはそのおそれがあるとき。

施設等運営者が、強制執行・仮差押え・仮処分若しくは競売の申立てを受けたとき。

施設等運営者に対して破産の申立て、または更生手続き開始の申立て若しくは民事再生手続き開始の申立てがあったとき。

第29条 その他の協議・報告等

施設等運営者は、公園の管理運営等で必要な次の協議を適切に行い、結果等については、遅滞なく書面により報告しなければならない。

- 1) 関係機関等との協議。
- 2) その他施設の運営者との協議。

第30条 官公署への連絡、届出

施設等運営者は、官公署への連絡、届出手続きは中部地方整備局に協力し、遅滞なくこれを処理する。また、施設等運営者による工事等によって官公署への連絡、届出が必要となる場合は施設等運営者において行う。

第31条 別途工事等との調整

国が別途発注する工事または別途業務(法定点検業務等)の実施にあたり、施設等運営者は、調整等に協力する。また計画停電を伴う工事や点検を実施する際には、その対応については、監督職員と調整すること。

第32条 記録の保存

報告書及び経理状況に関する帳簿類は、監督職員の求めに応じて常に提出できるよう、許可を受ける収益施設ごとに整理・保管し、施設等運営者において本業務の終了後5年間保存する。

第33条 再調査等の依頼

中部地方整備局は、施設等運営者からの報告等に疑義を生じた場合、再調査を依頼しより詳細な報告等を求めることができる。

第3章 ホスピタリティ(施設利用者対応)

第34条 基本事項

1. 本業務は、施設利用者に直接接する業務であり、施設利用者が快適に楽しめるよう心がけ、不快と感じさせるような身だしなみ、行動、言動とならないよう心がけること。
2. 業務遂行にあたっては、常に公平なサービスの提供に努め、特定の個人や団体に有利あるいは不利な扱いとならないようにすること。
3. 業務従事者の服装、作業用機械、器具、車両等については、公園にふさわしいものとし、イメージアップに心がけること。
4. 全ての業務従事者について、名札を作成し着用すること。
5. 作業にかかる車両や商品納入車両の乗り入れは最小限にとどめ、また開園時間中の乗り入れも最小限に留めること。車両の運転については、公園利用者及び施設利用者の安全確保を第一として必要に応じ誘導員を配置するとともに、公園利用者及び施設利用者の迷惑とならない場所へ速やかに移動すること。

第35条 施設利用者対応

1. 園内の概要や開催するイベント等の基本情報を収集し、公園利用者及び施設利用者の問い合わせに対応すること。問い合わせの内容に関して必要に応じて維持管理業務受託者等に確認または引き継ぐこと。
2. 公園利用者及び施設利用者の苦情については、誠意を持って適切かつ迅速に対応し記録するとともに書面をもって報告すること。
3. 園内掲示板、掲示物を適切に管理すること。
4. 障害者及び高齢者等から施設利用上の援助を求められた場合には、適切に対処すること。
5. 団体での施設利用者の誘導、バス等車両の停車場所への誘導を行う。

第36条 拾得物、残置物の処理

施設等運営者が、施設内で遺失物を発見した場合は、速やかに維持管理業務受託者へ届け出ること。

第37条 広報・広聴

1. 施設等運営者は、許可施設の管理運営に係る広告物を掲出しようとするときは、広告物の内容についてあらかじめ監督職員に提出する。
2. 施設等運営者は、事前に監督職員に計画を提出した上で、協賛企業に自己の協賛内容を広報宣伝させることができる。
3. 施設等運営者は、事前に監督職員に計画を提出した上で、自らが作成する企画商品や協賛での行催事等に関するポスター、パンフレット、スタッフジャンパー等に、協賛企業の名称等を表示することができる。。
4. 施設等運営者は、聴取や記録した施設利用者の評価や注文、苦情などの意見を集約し、監督職員に管理運営報告書により毎月提出しなければならない。
5. 施設等運営者は、施設の利用促進を目的としたホームページやポスター、チラシ等の広報

の展開に関する計画を、媒体毎に監督職員に提出した上で広報活動を行う。

6. 施設等運営者がホームページによる情報発信を行う際、維持管理業務受託者が管理する本公園のホームページに設置管理許可書で許可を受けた運営業務の運営日時、基本提供サービス等基本的な運営業務内容については維持管理業務受託者が管理する本公園のホームページに掲載することは可能である。

但し、その他企画商品や行催事等販売促進に係る内容については、ホームページとは別に設置することとし、そのホームページを維持管理業務受託者が管理する本公園のホームページにリンクすることは可能である。

なお、データを収納するサーバ及びリンクする他のホームページについて、事前に監督職員と協議を行う。

7. 施設等運営者に所属する情報ネットワークのシステム管理者は、国営木曽三川公園ホームページ上で発信する情報について、別に定める「個人情報の取扱いについて」及び中部地方整備局が定めるプライバシーポリシーに基づいた適正な内容であることを事前に確認する。
8. 施設等運営者に所属する情報ネットワークのシステム管理者は、情報（掲載する文書、図画、写真及び音楽など）における著作権等の知的所有権に配慮する。
9. 施設に関するリンク先のホームページは原則として一つとする。ただし、それによりがたい場合は、別途協議による。

第38条 掲載情報の更新・修正・訂正

1. 施設のホームページやポスター、チラシ等の広報の掲載情報については、常に新しい情報を掲載し更新に努めることとする。
2. 施設等運営者に所属する情報ネットワークのシステム管理者は、個人に関する掲載情報について、本人または保護者から内容の訂正又は削除の要請を受け、必要と認めた場合には、監督職員に報告をした上で、訂正等の措置をとることとする。
3. 施設等運営者は、施設のホームページであるとの誤解を与える内容の他のホームページを発見した場合には、監督職員に報告をした上で、当該ホームページ管理者に対し訂正等必要な措置を求めることとする。

第4章 安全衛生管理

第39条 基本事項

1. 安全管理

- 1) 施設等運営者は、別途規定している事項を除き、本公園の収益施設に関し安全管理上の一切の責務を負うものである。
- 2) 本業務の履行にあたり、適切な措置・対応を行うなど、施設等運営者の責任において常に善良なる管理を行う。(別添 - 4「国営木曽三川公園における行為の禁止等に関する取扱い要領(案)」参照)
- 3) 施設等運営者は、消防法等関係法令に準拠するほか、施設を運営している期間中は毎月1回、施設の消防用設備等の自主検査を実施し、監督職員に報告する。
- 4) 異常を確認した場合、速やかに監督職員に報告しその指示に従う。安全管理には十分注意し本業務を履行する。
- 5) 施設等運営者は、消耗品交換・修繕の実施に際して、事前に監督職員と協議を行い、必要に応じて施工体制に係る書類を作成し、業務着手までに監督職員に提出する。また、施工体制に変更が生じた場合の対応についても同様とする。
- 6) 作業中は服装及び言動に注意し、公園利用者及び施設利用者に不快感を与えないよう留意する。

2. 安全確保

- 1) 施設等運営者は、別途規定している事項を除き、安全確保の一切の責務を負うものである。
- 2) 施設若しくは許可区域内において、公園利用者及び施設利用者に危険が及ぶ恐れのある障害が発生した場合は、危険防止に必要な措置を監督職員に書面により報告の上講じ、事故の発生を防止しなければならない。
- 3) 工事車両の運転については、別添 - 18「車両運行マニュアル」に基づき、公園利用者の安全と快適な利用を妨げない運転・駐停車・作業態度等に努めるとともに、園内通行証を前面に提示して走行する。なお、園内の車両通行の際には20km/h以下とする。また、作業にかかる車両の持ち込みは最小にとどめ、公園利用者及び施設利用者の迷惑とならない様、必要に応じ誘導員を配置するか、公園利用者及び施設利用者の迷惑とならない場所へ速やかに移動する。
- 4) 公園利用者や施設利用者に対する安全確保上必要があると判断される作業実施時に作業エリアをバリケード等で囲い作業中であることを明示すること等、施工中は安全管理を徹底し、公園利用者及び施設利用者の安全を十分確保する。
- 5) 施工中は園内の施設工作物及び樹木等を破損しないように注意する。

3. 救急救護

- 1) 施設等運営者は、管理運営要領の「救急救護」において救急時の対応方法を定め、中部地方整備局に提出する。
- 2) 施設等運営者は、開園時間中は救急活動に当たらなければならない。
- 3) 施設等運営者は、救急活動を要する事態を認めるときは、施設利用者の急病や負傷には応急処置をとり、事故や怪我等の状態により、消防車や救急車を要請するなど、最も適

切と思われる措置をとらなければならない。

4) 施設等運営者は、前項の措置をとった場合は、その原因となる事項や処置内容等を正確に記録するとともに、その経過及び結果を速やかに監督職員に報告する。

5) 傷病者の発生に備え、日頃から研修・訓練等を行うこと。

4. 災害時、異常時等の対応

1) 施設等運営者は、災害防止等のために必要があると認められるときは、公園利用者の安全を確保し、迅速かつ的確に避難誘導を行うなど臨機の措置をとらなければならない。

この場合において、施設の運休等の必要があると認めるときは、施設等運営者はあらかじめ中部地方整備局の承諾を得なければならない。ただし、緊急上やむを得ない事情があるときは、この限りではない。(別添 - 6「閉園判断基準」参照)

2) 前項の場合においては、施設等運営者は、そのとった措置の内容を調査職員等に速やかに報告する。

3) 中部地方整備局は、災害防止上特に必要と認めるときは、施設等運営者に対して、臨機の措置をとることを指示することができる。

4) 監督職員の指示により、災害時、異常時等の緊急を要する場合は、事業者は、迅速に必要な人員を確保し、適切な措置・対応を行うこと。(なお、中部地方整備局が策定した災害発生等への対応計画、規定等がある場合は、それに則った対応を図ること。)

5) 災害時、異常時等の発生後は、園内の臨時巡視・点検を速やかに行い、安全を確認し、中部地方整備局に書面により報告する。異常を確認した場合は、前項に基づき適切な措置・対応を行うこと。

6) 施設等運営者は、天変地異等により、運営を一時中止・変更、または休止したときは、運営再開の前に施設の点検を行い、異常のないことを確認しなければならない。異常を確認した場合は、本規定書第1編総則第6条にもとづき適切な措置・対応を行うこと。

7) 関係機関の立会検査または調査がある場合は、施設等運営者は監督職員の指示により立会等に協力する。

第40条 点検等

1. 安全衛生管理計画

1) 施設等運営者は、食品衛生法、消防法等の関係諸法令及び規則に基づき設定した法定点検及び自主点検計画、衛生管理計画などについて管理運営要領の安全衛生管理計画書に実施時期、方法、体制、点検記録の様式など実施方法の詳細を記載し、監督職員に提出すること。

2) 安全衛生管理計画書に記載した、法定点検及び自主点検については、特段の事情がない限り予め設定したスケジュールに沿って実施すること。

3) 上記点検等の結果については、遅滞なく監督職員に書面により報告すること。

2. 定期点検

1) 施設等運営者は、少なくとも別添 - 4 2「収益施設に係る自主点検一覧」に示した施設の定期点検項目について、実施時期、方法、体制、点検記録の様式など実施方法の詳細を管理運営要領の安全衛生計画に記載する。

定期点検は、メーカー等に規定されている場合はそれに従う。

なお、別添 - 4 2 「収益施設に係る自主点検一覧」に示した施設管理者が行う定期点検項目以外にも、必要とされる定期点検項目がある場合には、監督職員と協議の上、実施時期を監督職員に書面により提出すること。

2) 法定点検項目以外の定期点検は、施設等運営者が自ら設定する。

3. 自主点検

1) 施設等運営者は、自主点検を別添 - 4 2 「収益施設に係る自主点検一覧」に掲げる項目のうち該当するものについて、実施時期、方法、体制等を管理運営計画書に記載する。自主点検は建築保全業務共通仕様書に準じて行う。

4. 日常点検

1) 施設等運営者は始業点検、終業点検、巡回パトロール等、適切な方法で日常点検を実施する。実施時期、方法、体制等を管理運営計画書に記載する。

2) 施設等運営者は建築物等について、目視等の簡易な方法により劣化及び不具合の状況を把握し、保守のための軽微な修繕を行い、事故・故障等の未然の防止に資するよう管理すること。

3) 施設等運営者は、施設、設備等が損傷、破損または滅失したとき及びそれを発見したとき、直ちに監督職員に報告する。

5. スタッフ管理・研修

1) 日常管理業務に加え、施設利用者の案内や苦情・要望、事故・災害時非常時における緊急対応が適切に行われるよう、一元的な管理体制を構築しなければならない。

2) 運営体制人員は、円滑な管理運営を行うため、施設利用者数の動向に基づき弾力的に配置すること。

3) 施設等運営者は、中部地方整備局が実施または要請するスタッフ管理・研修、公園全体での調整連携等への参加・協力・実施を、積極的かつ主体的に行うこと。

4) 施設等運営者は、施設が有する機能を最大限に活用するとともに、施設利用者が安全かつ快適に施設を使用できるよう、安全面、衛生面、機能面及び景観に留意して適切な管理を行うこと。

5) 建築物の衛生的環境の確保、美観の維持、劣化の抑制を図るため、除塵、拭き、清浄、ごみの収集等の作業により汚れを除去することによって、快適な環境を整備するとともに、建築物の各部材、設備等の更新時期の延伸に資するよう管理すること。

6) 車両の運転については、別添 - 1 8 「車両運行マニュアル」に基づき、公園利用者の安全と快適な利用を妨げない運転・駐停車・作業態度等に努めるとともに、園内通行証を前面に提示して走行すること。

第41条 危機管理

施設等運営者は、下記の事項を踏まえた管理運営要領（緊急時対応）を作成すること。

1. 事故・災害

1) 緊急時連絡体制構築

施設等運営者は、緊急連絡体制表を作成し、監督職員に提出すること。また、施設内に

掲示をすること。

2) 予防対策

施設等運営者は、施設を運営している期間中は毎月1回、施設の消防設備等の自主点検を実施し、異常を発見した場合は監督職員に書面により報告する。

本業務を行う場所若しくは、その周辺に第三者が存する場合または立ち入る恐れがある場合には、危険防止に必要な措置を中部地方整備局に報告の上、当該措置を講じ事故の発生を防止する。この場合、その旨を監督職員に報告する。

3) 初期対応

施設等運営者は、監督職員の指示に従い、公園利用者及び施設利用者に対する案内及び緊急の対応等のサービスに努めること。

万一、設備、機器等に事故その他、異常が発生したときは、必要に応じてその部分の運転を一時停止し、または運転制限をする等の措置をした上、直ちに監督職員に報告し、臨時に精密検査を行い、その原因を究明し、機能復旧に努めると共に、再発防止のための必要な措置をとる。

その他事故等が発生したとき、またはその恐れがあるときは、速やかに必要な措置を取り、施設等運営者が作成した緊急連絡体制に基づき関係機関へ連絡し、次の各号に掲げる事項について、遅滞なく、書面等により監督職員に報告する。なお、中部地方整備局が策定した事故等への対応計画、規定等がある場合は、それに則った対応を図ること。

- 一 事故発生日時。
- 二 事故発生場所。
- 三 事故発生の原因。
- 四 事故の程度。
- 五 人身事故の場合は、医師の診断結果。
- 六 事故処理の概略。
- 七 再発防止など改善策等。

重大事故についてはただちに監督職員に報告し、その指示に従うこととする。

2. 異常事態対策

- 1) 施設等運営者は、中部地方整備局が実施又は要請する異常事態対策への参加・協力・実施を、積極的かつ主体的に行う。
- 2) 施設等運営者は、異常な事態が発生した場合、その内容・初期対応状況等を、速やかに監督職員へ報告するとともに、警察、消防署等関連部局に連絡する。

第5章 施設管理

第42条 基本事項

1. 施設等運営管理者は、施設および管理備品の扱い、施設の清掃に関する実施方法を管理運営要領において記載する。
2. 施設等運営者は、収益施設内及び許可範囲内を常に良好な状態で維持し、公園内で実施されている他業務と相互連携を保ち、適切に進捗管理を行い、実施する。
3. 設備及び管理備品は施設等運営者の注意義務で管理すること。
4. 施設等運営者は、自らが実施する清掃と維持管理業務受託者が実施する清掃について、その清掃範囲及び夾雑物が混合しないように注意する。

第6章 財産管理

第43条 台帳管理

1. 施設等運営者が施行した固定資産（償却資産）については、「固定資産税における家屋と償却資産の分離申出書」を所轄の税務事務所に提出する。
2. 運営に関する備品等（建物除く）の費用、管理区域に関する建物管理費（消耗品の購入、貸与した備品類の修理等）は、施設等運営者の負担とする。

第44条 備品の取り扱い

1. 管理備品の取扱い

許可を受けた収益施設の運営に必要な備品は、施設等運営者が全て準備する。

ただし、業務開始時に中部地方整備局が費用を負担した備品の引き継ぎを受けた場合は、施設等運営者は、本業務完了の際、残存する備品で中部地方整備局がその費用を負担したものについて当該備品を中部地方整備局に引き渡す。ただし、翌年度以降において当該契約が引き続き締結され、当該業務に継続して使用されるものはこの限りではない。

残存する備品とは、本業務において管理上必要となった機械器具、その他の物品の内、原状のまま比較的長期の使用に耐え、取得価格（消費税込み）が2万円以上のものをいう。なお、その取扱いについては、中部地方整備局が定める規定等による。

2. 特定備品の取扱い

1) 施設等運営者は、施設の管理・運営に必要な機器・設備等を持ち込むことができる。

ただし、「本編 第21条 業務の完了・引継、原状回復等」に記載があるとおり、施設等運営者は、業務が完了する場合（継続して契約した場合は除く）または、契約が解除された場合、速やかに管理物件を原状に回復して、中部地方整備局に引き渡すこととなること、さらには、原状回復する際に残存価値が残される場合であっても、「本編 第22条 立退料等の不請求」にあるとおり、中部地方整備局に対し施設等運営者の施設の買取等を請求することを禁じていることを踏まえ、施設等運営者の一切の責任のもとで機器・設備等を持ち込むこととする。

なお、資産の処分については、施設等運営者が責任を負う。

2) 施設等運営者が機器・設備等を持ち込む場合は、事前にリストを監督職員に提出するとともに、物品表示票を作成し持ち込む全ての機器・備品等に貼付し、常に管理しておくこと。

第45条 本業務の引継

1. 施設等運営者は、業務の履行が満了するとき（継続して、契約した場合は除く）または、契約が解除された場合は、中部地方整備局又は新たな施設等運営者と十分に事務引き継ぎを行い、施設の管理運営に支障が生じないようにする。この際、速やかに施設を原状に回復して、中部地方整備局に引き渡すこと。ただし、原状回復することが不可能若しくは不適當である場合、中部地方整備局の承認を得て原状回復せずに引き渡すことができる。
2. 不可抗力その他、中部地方整備局や施設等運営者の責めに帰することができない事由により管理の継続が困難となった場合は、監督職員と施設等運営者は管理の継続の可否につい

て協議すること。

- 3 . 施設等運営者は、本業務の履行期限（継続して、契約した場合は除く）または、契約が解除されるまでは、施設の管理運営が円滑に実施されるよう業務実施体制（本編 第 2 7 条 業務実施体制 記載）を維持すること。
- 4 . 履行期限後において補償すべき事態が発覚し、その原因が履行期間内の瑕疵等が明らかな場合は、その費用は施設等運営者が負担する。

第7章 管理運営報告書

第46条 管理運営報告書の作成

1. 施設等運営者は、毎年度決算終了後、速やかに、中部地方整備局に決算に関する報告書を提出すること。その際、報告書は施設毎に作成し、運営維持管理業務と明確に区分して整理すること。
2. 施設等運営者は、毎月の売上その他の営業に関する状況及び管理運営要領に基づく安全衛生管理の結果を翌月10日までに書面により中部地方整備局に報告すること。
3. 経理状況に関する帳簿類は常に整理し、中部地方整備局からこれらに関する報告や実施調査を求められた場合には、速やかに監督職員の指示に従い、誠実に対応すること。
4. 中部地方整備局は、実施調査の結果、必要と認める場合には、施設等運営者に対し改善を求めることができる。

第2編 国営木曽三川公園収益施設等管理運営個別規定書

第1章 飲食・物販施設

第1条 総則

施設等運営者は、物販施設の管理運営（自主事業として行う臨時の飲食・物販施設の運営を含む）に際して、関係法令等を遵守し、施設利用者への快適なサービスの提供及び安全確保に努める。なお、本規定書に記載のない事項又は本規定書に疑義が生じたときは、その都度、施設等運営者は監督職員と協議する。

第2条 施設の利用目的

飲食・物販施設は、国営木曽三川公園において飲食及び物販サービスを提供することを、施設の利用目的とする。

第3条 運営対象施設

運営対象施設は次のとおりとする。

運営対象施設一覧

・必須施設

< 飲食施設 >

施設名称	営業場所
フラワーパーク江南 (クリスタルフラワー内飲食店)	フラワーパーク江南

< 物販施設 >

施設名称	営業場所
河川環境楽園(辻の茶屋)	河川環境楽園(木曽川水園)

・裁量施設

< 臨時施設 > 参考；平成22年度実績

設置時期	営業場所	売店数
4月	木曽三川公園センター 園内 (チューリップ祭り)	1
	138タワーパーク 園内 (さくらまつり)	4
4月～5月	フラワーパーク江南 園内 (春のガーデンパーティ)	1
	138タワーパーク 園内 (スプリングフェスタ)	3
	木曽三川公園センター 園内 (春の花物語)	1
5月	木曽三川公園センター 園内	1
5月～6月	138タワーパーク 園内 (ローズフェスタ)	2
6月～11月	フラワーパーク江南 クリスタルフラワー内 (クリスタルショップ)	1
7月～8月	河川環境楽園(木曽川水園) 園内 (夏の楽園祭)	1

設置時期	営業場所	売店数
7月～8月	138タワーパーク 園内 (サマーフェスタ)	1
	長良川サービスセンター高水敷 (全日本中学競漕選手権・トライアスロン)	2
8月	138タワーパーク 園内 (1日沖縄デー)	2
9月	河川環境楽園(木曾川水園) 園内 (やな漁体験)	1
	長良川サービスセンター	2
9月～11月	138タワーパーク 園内 (オータムフェスタ)	5
	木曾三川公園センター 園内臨時 (秋の花物語)	4
10月	フラワーパーク江南 園内 (秋のガーデンパーティ)	6
	ワイルドネイチャープラザ 園内 (サンドフェスタ)	1
10月～11月	138タワーパーク 園内 (第34回一宮菊花大会)	1
	長良川サービスセンター高水敷(トライアスロン・ピックワンパーティ・カーフマンジャパン)	3
11月	フラワーパーク江南 園内 (秋のガーデンパーティ)	4
	木曾三川公園センター 園内	2
11月～12月	138タワーパーク 園内 (ツインアーチのメリークリスマス)	7
12月	木曾三川公園センター 園内臨時 (冬の光物語)	2
12月～1月	木曾三川公園センター 園内 (木曾三川のお正月2011)	1
1月	木曾三川公園センター 園内	1
2月	木曾三川公園センター 園内	1
3月	フラワーパーク江南 園内 (さくら祭り、スプリングフェスタ、ローズフェスタ)	5
	138タワーパーク 園内 (さくら祭り、春のガーデンパーティ)	8
	木曾三川公園センター 園内臨時 (春こいフェア)	2

第4条 責任者の選任

施設等運営者は、施設担当責任者、防火管理者、食品衛生責任者等、管理運営上法的に必要な資格を保持する者を選任した上で、飲食施設及び物販施設の管理運営にあたらせる。

第5条 運営日時

1. 施設等運営日時は、原則として本公園の開園日時を営業日とする。ただし、飲食施設については2日/月を目安として定休日の設定ができる。定休日が祝日及び繁忙期にあたる場合については原則運営とする。

飲食施設の定休日一覧

施設名称	定休日
フラワーパーク江南 (クリスタルフラワー内飲食店)	毎月2日程度

物販施設の休業期間一覧

施設名称	休業期間
河川環境楽園(辻の茶屋)	特に設けない

2. 臨時施設については、監督職員と協議の上、決定すること。
3. 定休日以外に休業する場合や運営期間を短縮又は延長する場合は、施設等運営者は監督職員と事前に協議を行い、書面により提出する。
4. 施設等運営者は、以下の営業時間を原則とする。ただし、施設利用者へのサービス提供を安定的に行うことを前提に、施設利用者の状況に応じて営業時間の短縮又は延長する場合は、中部地方整備局と協議することとする。
5. 行催事の開催等により、公園利用者の利便を確保する上で必要が認められるときは、監督職員より営業時間の延長または短縮の指示を行うことがある。

営業時間

< 飲食施設 >

11:00～閉園時間1時間前(オーダーストップ営業終了30分前)ただし、春休み・ゴールデンウィーク・夏休み・イベント実施期間の営業時間延長の場合は、協議する。

< 物販施設 >

11:00～16:00(準備・後片付け除く)

ただし、春休み・ゴールデンウィーク・夏休み・イベント実施期間の営業時間延長の場合は、協議する。

第6条 利用料金

1. 施設利用者へ提供する商品は提案された内容とするが、販売価格は監督職員と協議の上、周辺類似事例に基づき、収益施設全体の収支のバランスを鑑みながら、市場価格に準じて定める。なお、販売品目等は施設利用者のニーズを把握し、その見直しを図るなど、満足度の向上に努めること。見直しを行う際は、監督職員と事前に協議すること。

サービス内容等一覧

< 飲食施設 >

施設名称	現行販売品目(参考)
フラワーパーク江南 (クリスタルフラワー内飲食店)	ハーブティーを中心とした飲食物

<物販施設> (参考)

物販；飲物、パン、弁当、菓子、雑貨、玩具、氷菓、お土産、加工食品等

飲食；焼きそば、ピラフ、おにぎり、アメリカンドッグ、アイスクリーム等

第7条 繁忙期の対応

繁忙期の管理運営にあたっては、飲食施設の供給機能を補完し施設利用者へのサービス提供を強化するため、中部地方整備局が指定した場所及び期間に臨時売店の開設を許可する。なお、開設にあたっては、事前に開設時間及び販売品目について中部地方整備局と事前に協議を行い、書面により提出すること。

臨時売店開設場所及び開設期間一覧 参考；平成22年度実績

施設名称	営業場所	開設期間
フラワーパーク江南 園内	三派川地区	平成22年4月24日～平成22年5月23日 平成22年10月9日～平成22年10月24日 平成22年11月3日～平成22年11月14日 平成23年3月19日～平成23年5月29日
フラワーパーク江南 クリスタルフラワー内	三派川地区	平成22年6月5日～平成22年11月28日
河川環境楽園(木曾川水園) 園内	三派川地区	平成22年7月17日～平成22年8月29日 平成22年9月4日～平成22年9月23日
138タワーパーク 園内	三派川地区	平成22年4月3日～平成22年5月5日 平成22年5月8日～平成22年5月30日 平成22年6月5日～平成22年6月6日 平成22年7月17日～平成22年8月29日 平成22年8月1日 平成22年9月18日～平成22年11月7日 平成22年10月31日～平成22年11月7日 平成22年11月20日～平成22年12月26日 平成23年3月19日～平成23年6月5日
ワイルドネイチャープラザ 園内	中央水郷地区	平成22年10月3日～10月10日
長良川サービスセンター	中央水郷地区	平成22年7月18日～平成22年7月31日(土日のみ) 平成22年8月1日～平成22年8月31日(土日のみ) 平成22年9月1日～平成22年9月30日(9月23日を除く土日祝のみ) 平成22年10月1日～平成22年11月3日(10月9日、10月30日を除く土日祝のみ)

施設名称	営業場所	開設期間
木曾三川公園センター 園内	中央水郷地区	平成 22 年 4 月 3 日～平成 22 年 4 月 18 日 平成 22 年 4 月 24 日～平成 22 年 5 月 16 日(土日祝のみ) 平成 22 年 5 月 22 日～平成 22 年 5 月 30 日(土日のみ) 平成 22 年 9 月 11 日～平成 22 年 11 月 3 日(土日祝のみ) 平成 22 年 11 月 6 日、平成 22 年 11 月 7 日 平成 22 年 12 月 4 日～平成 22 年 12 月 26 日 平成 22 年 12 月 31 日～平成 23 年 1 月 3 日 平成 23 年 1 月 8 日～平成 23 年 1 月 29 日(1 月 16 日除く土日祝のみ) 平成 23 年 2 月 1 日～平成 23 年 2 月 28 日(2 月 26 日除く土日のみ) 平成 23 年 3 月 5 日～平成 23 年 3 月 31 日

第 8 条 業務の内容

1. 施設等運営者は、次の各号に掲げる業務を行う。
 - 1) 飲食・物販施設の運営に関すること。
 - 2) 飲食・物販施設の維持管理に関すること。
 - 3) 飲食・物販施設利用に伴う苦情処理に関すること。
 - 4) 前各号に掲げる業務に付随するもの。

第 9 条 施設・設備の維持管理

施設等運営者は、施設利用者が快適に施設を利用できるよう、常に清潔かつ快適な状態に維持することに努めるものとし、日常管理として、以下の各号に掲げる業務を行う。

- 1) 施設に係る清掃及び塵芥処理。
- 2) 施設の点検整備及び軽微な補修又は故障の修理。
- 3) その他利用によって消耗する施設の修繕、消耗品の購入等。

第 10 条 安全衛生管理

1. 衛生管理及び安全管理は、施設等運営者において全責任を負う。
2. 食品衛生法、消防法等の関係諸法令及び規則に基づき、安全衛生管理計画書及び緊急時連絡体制を定めて、監督職員に提出すること。また、安全衛生管理計画書作成にあたっては、十分な衛生管理及び安全管理等を行うとともに事故防止に努める。
3. 運営に当たる全職員を対象として、年 1 回の健康診断を実施し、検査の結果、異常ある者は、完全に回復したとの医師の診断が得られるまで職場復帰は認めないこと。
その他、下痢を起こしているなど体調不良者は出勤させてはならない。
4. 法定点検等の結果については、遅滞なく監督職員に報告すること。
5. 飲食施設は、施設利用者に満足していただけるよう、商品管理の徹底、消防設備の点検、身だしなみ等、常に清潔、快適かつ安全な状態に維持する。そのため、以下の管理を実施する。
 - 1) 始業及び終業時には、ガス、電気等を使う火災につながる器具の点検を行うとともに、清掃状態や施設の不具合についても点検を行うこと。
 - 2) 毎日の始業事に、服装、髪型、アクセサリ、爪、健康状態、頭髪について点検を行い、

安全衛生や施設利用者の利用満足度の向上に努めること。

- 3) 毎日、害虫の発生状況を点検し、必要に応じ適切な害虫駆除を行うこと。
 - 4) 清掃点検項目を定めた上で、これに基づき清掃を行い、テーブルや厨房内、カウンター、排水溝、厨房機器、ごみ箱の点検を行うこと。
 - 5) 毎日、売店商品の保管状況点検を行い、賞味期限切れ製品等を供することのないよう、賞味期限、腐敗、変色、異味、異臭などを確認すること。
 - 6) 毎日、冷蔵庫、冷凍庫等の温度点検を行うこと。
 - 7) 緊急時には、緊急連絡事項の取り扱いに関する規約と緊急連絡体制に基づいて、関東地方整備局、維持管理業務施設等運営者をはじめ、関係機関に対し迅速に連絡・対応すること。
 - 8) 納品を行う業者に対して、書面及び日常的な安全運転の指導を行うこと。
 - 9) 運営に当たる全職員を対象として、腸内細菌検査のための検便検査を年2回実施し、検査の結果、異常がある者は、二次検査で異常の有無を確認し正常であることが確認されない限り、就業を認めないこととするなど、二次感染の防止に努めること。
6. 食中毒等の事故が発生したとき、又はその恐れがあるときは、速やかに必要な措置を取り、緊急時連絡体制に基づき、次の各号に掲げる事項について、遅滞なく、書面等により監督職員に報告する。なお、食中毒等社会的な影響や人的影響等を伴うときは、中部地方整備局がマスコミ対応等を行うが、その際、中部地方整備局の求めに応じ施設等運営者は迅速かつ適切に協力しなければならない。また、中部地方整備局が策定した事故等への対応計画、規定等がある場合は、それに則った対応を図ること。
7. 食中毒等により、施設利用者に対して、人的被害を及ぼした場合は、施設等運営者の責任において、その賠償を行う。

第11条 費用負担

1. 飲食・物販施設運営に関わる一切の費用（営業に際し必要な許認可に関わる経費、光熱水費等）、運営に関する備品等（建物除く）の費用、管理区域に関する建物管理費（清掃費、消耗品の購入、施設の点検整備、軽微な修繕、貸与した備品類の修理等）及び各種保険料、さらには施設等運営者自らが設置した工作物、設備等に係る補修又は改造等に係る経費は、施設等運営者の負担とする。
2. その他、本業務を実施するために必要な備品等についても、施設等運営者の負担で準備すること。
但し、施設等運営者は、業務が完了する場合（継続して契約した場合は除く）又は、契約が解除された場合、速やかに管理物件を原状に回復して、中部地方整備局に引き渡すこと。
3. 施設利用者の不適切な使用により、関連施設・設備、備品等を破損または紛失した場合は、原則施設利用者責任として、修理費または施設等運営者が定める損害料を徴収する。

第12条 責任の範囲

1. 次の各号に該当する場合は、中部地方整備局及び施設等運営者は、賠償責任を負わないものとし、その旨を施設利用者が分かるように看板等の掲示を行う。

- 1) 天変地異、その他不可抗力による事故、及び管理上の責に帰することのできない事由によって生じた施設利用者の損害。
- 2) 施設等運営者の過失に依らない損害。
2. 前号及び善良な管理者としての注意を怠らなかったことを証明する場合を除き、施設等運営者はその損害を賠償すること。
3. 施設等運営者の過失等が原因で、施設を損傷し又は滅失した場合、施設等運営者とその損害を賠償すること。ただし、施設利用者の責めに帰すべき理由がある場合には、施設利用者に損害の賠償を求める。

第2章 自動販売機

第13条 総則

施設等運営者は、自動販売機の管理運営に際して、関係法令等を遵守し、施設利用者への快適なサービスの提供及び安全確保に努める。

第14条 施設の利用目的

自動販売機施設は、国営木曽三川公園において飲食及び物販サービスを提供することを、施設の利用目的とする。

第15条 設置箇所、販売内容・料金等

1. 自動販売機での販売は、缶又はペットボトル、瓶の飲料品、アイスクリーム等を想定している。
2. 自動販売機で酒類の販売は行わないこと。
3. 自動販売機の大きさについては、指定の範囲内に設置できるものであること。
4. 施設等運営者は、施設利用者が安全かつ快適に施設を使用できるよう、安全面、衛生面、機能面及び景観に留意して適切な管理を行うこと。
5. 設置箇所及び設置台数は施設等運営者の提案による。

設置箇所一覧 参考；平成22年度実績

拠点名	設置箇所	設置する自動販売機の種別
フラワーパーク江南	クリスタルフラワー（インドア）	飲料（缶及びペットボトル）
	クリスタルフラワー（ハーティ）	飲料（缶及びペットボトル）
	1期2部エリア休憩テント横	飲料（缶及びペットボトル）
かさだ・各務原アウトドアフィールド	かさだ・各務原アウトドアフィールド	飲料（缶及びペットボトル）
河川環境楽園（木曽川水園）	河川環境楽園（木曽川水園）	飲料（缶及びペットボトル）
138タワーパーク	やすらぎの池中央トイレ横	飲料（缶及びペットボトル）
	ふわふわドーム横	飲料（缶及びペットボトル）
	タワー東側東屋	飲料（缶及びペットボトル）
長良川サービスセンター	長良川サービスセンター2階自動販売機置場	飲料（缶及びペットボトル）
アクアワールド水郷パークセンター	駐車場前	飲料（缶及びペットボトル）
木曽三川公園センター	三川池横	飲料（缶及びペットボトル）
	木製遊具前	飲料（缶及びペットボトル） アイスクリーム
	たんけんランド横	飲料（缶及びペットボトル） アイスクリーム
	親水施設	飲料（缶及びペットボトル）
	南ゾーンバスストップ脇	飲料（缶及びペットボトル）

拠点名	設置箇所	設置する自動販売機の種別
カルチャービレッジ	駐車場コミュニティスペース	飲料（缶及びペットボトル）
	輪中ドーム東側	飲料（缶及びペットボトル）
	輪中ドーム西側	飲料（缶及びペットボトル）
	芝生広場	飲料（缶及びペットボトル）

第16条 費用負担

1. 自動販売機運営に関わる一切の費用（営業に際し必要な許認可に関わる経費、光熱水費、清掃費、消耗品の購入、施設の点検整備、軽微な修繕、貸与した備品類の修理等等）自動販売機の購入、設置、機械の交換、撤去並びに保守・故障対応等に要する費用、自動販売機に装着する漏電・漏水等安全対策に要する費用、その他運営に関する備品等（建物除く）の費用及び各種保険料、さらには施設等運営者自らが設置した工作物、設備等に係る補修又は改造等に係る経費は、施設等運営者の負担とする。
2. 自動販売機の商品の補充、売上金回収等に要する経費、自動販売機周辺に設置する回収ボックスの設置及び空き容器回収に要する費用は、施設等運営者の負担とする。
3. 自動販売機の設置に伴う電気・排水工事の追加工事を必要とする場合はそれに要する経費は、施設等運営者の負担とする。
4. その他、本業務を実施するために必要な備品等についても、施設等運営者の負担で準備すること。
但し、施設等運営者は、業務が完了する場合（継続して契約した場合は除く）又は、契約が解除された場合、速やかに管理物件を原状に回復して、中部地方整備局に引き渡すこととなること、さらには、原状回復する際に残存価値が残される場合であっても、中部地方整備局に対し施設等運営者の施設の買い取り等を請求することを禁じていることを踏まえ、施設等運営者の一切の責任のもとで機器・設備等を持ち込むこととする。
5. 施設利用者の不適切な使用により、関連施設・設備、備品等を破損または紛失した場合は、原則施設利用者責任として、修理費または施設等運営者が定める損害料を徴収する。

第17条 自動販売機の維持管理

1. 商品管理、売上金回収・つり銭補充等の金銭管理など、自動販売機の維持管理については、施設等運営者が行うこと。また、常に商品の賞味期限に注意するとともに、売り切れ商品がないよう努めること。
2. 自動販売機に併設して、原則として自動販売機1台に1個の割合で、選別回収タイプの回収ボックスを設置するとともに、施設等運営者の責任で適切に空き容器を回収・処分すること。
3. 自動販売機の清掃を実施するとともに、衛生管理及び感染症対策については、関係法令を遵守するとともに徹底を図ること。
4. 自動販売機を設置するにあたっては、据付面を十分に確認したうえで「安全設置」すること。

第18条 その他留意事項

- 1．自動販売機の設置に関する必要な手続きは、施設等運営者が行うこと。
- 2．自動販売機の設置にあたっては、事前に監督職員と協議し、必要な手続きを実施したうえで設置すること。
- 3．販売商品等については事前に監督職員と協議し、決定すること。
- 4．自動販売機を第三者に譲渡又は貸与してはならないこと。
- 5．販売品の搬入・廃棄物の搬出時間及び経路については、監督職員の指示に従うこと。

第3章 公衆電話

第19条 管理箇所

施設等運営者は、下記の箇所に設置してある公衆電話以外を新たに設置する場合は、本章の規定に基づいて管理すること。公衆電話を設置しない場合は、利用者の利便性を損なわないよう代替手段を用意すること。

現設置公衆電話一覧

施設名称
長良川サービスセンター A棟2階(1台)

第20条 通話料金の集金及び納付

施設等運営者は、毎月1回公衆電話の料金を集金し、金額を確認した上で所定の納付書により、指定金融機関等で納入すること。なお、回収時には、硬貨回収用の袋を用意し、必ず2名で行うこと。

納入後は、領収書を整理・保管すること。

第21条 費用の負担

1. 公衆電話運営に関わる一切の費用（営業に際し必要な許認可に関わる経費、光熱水費、清掃費、消耗品の購入、施設の点検整備、軽微な修繕、貸与した備品類の修理等）、公衆電話の設置、交換、撤去並びに保守・故障対応等に要する費用、公衆電話の安全対策に要する費用、その他運営に関する備品等（建物除く）の費用及び各種保険料、さらには施設等運営者自らが設置した工作物、設備等に係る補修又は改造等に係る経費は、施設等運営者の負担とする。
2. 通話料金の集金及び納付に要する経費は、施設等運営者の負担とする。
3. その他、本業務を実施するために必要な備品等についても、施設等運営者の負担で準備すること。
但し、施設等運営者は、業務が完了する場合（継続して契約した場合は除く）又は、契約が解除された場合、速やかに管理物件を原状に回復して、監督職員に引き渡すこととなること、さらには、原状回復する際に残存価値が残される場合であっても、監督職員に対し施設等運営者の施設の買い取り等を請求することを禁じていることを踏まえ、施設等運営者の一切の責任のもとで機器・設備等を持ち込むこととする。
4. 施設利用者の不適切な使用により、関連施設・設備、備品等を破損または紛失した場合は、原則施設利用者責任として、修理費または施設等運営者が定める損害料を徴収する。

第4章 木舟

第22条 総則

施設等運営者は、木舟の管理運営に際して、関係法令等を遵守し、施設利用者への快適なサービスの提供及び安全確保に努める。なお、本規定書に定めのない事項及び本規定書に疑義が生じたときは、その都度、施設等運営者は中部地方整備局と協議する。

第23条 施設の利用目的

木舟は、国営木曽三川公園の河川環境楽園内「木曽川水園」において、別添 - 41「木舟ルート図」に示すルートに沿った遊覧を行いながら、かつての木曽川沿川の風景や水と人との関わりに関する歴史等について施設利用者に案内することを目的とする。

第24条 運営対象施設

運営対象施設の仕様は次のとおりである。

・必須施設

施設名称	営業場所
木舟（定員12名×1艘、栈橋、待合所、倉庫）	河川環境楽園内 木曽川水園

第25条 責任者の選任

施設等運営者は、木舟の運行にあたり、施設担当責任者及び運行管理者を選任した上で、木舟の運行にあたらせる。

第26条 運営日時

1. 施設等運営者は、原則として河川環境楽園の運営日を営業日とする。ただし、以下の運休日を除く。

運休日

公園の運休日及び荒天その他管理上の観点から適当でないと判断される日

施設等運営者が事前に中部地方整備局と協議により定めた日

2. 運行は、原則として河川環境楽園内の公園施設の運営時間帯に合わせた営業時間とする。
3. 繁忙日等対応、及びイベント等開催のため、運営時間を延長または変更する場合は、中部地方整備局と事前に協議を行い、書面により提出することとする。
4. 行催事の開催等により、公園利用者の利便を確保する上で必要が認められるときは、中部地方整備局より営業時間の延長または短縮の指示を行うことがある。

第27条 利用料金

木舟の利用料金は、中部地方整備局長との協議の上、周辺類似事例に基づき、収益施設全体の収支のバランスを鑑みながら、市場価格に準じて定める。

<参考> 現行利用料金一覧

施設名称	区分	利用料金	備考
木舟	大人（高15歳以上）	300円	1回15分程度
	小人（3歳～15歳未満）	100円	

第28条 業務の内容

施設等運営者は、次の各号に掲げる業務を行う。

- 1) 木舟の運行及び利用料金の徴収、領収書の発行に関すること。
- 2) 施設利用者への案内事項に関すること。
- 3) 木舟、栈橋、待合所、倉庫、その他木舟の運航に必要な物品等の維持管理に関すること。
- 4) 木舟の遊覧に伴う苦情処理に関すること。
- 5) 前各号に掲げる業務に付随すること。

第29条 施設・設備等の維持管理

施設等運営者は、施設利用者が快適に施設を利用できるよう、常に施設を良好な状態に維持することに努めるものとし、日常管理として、以下の各号に掲げる業務を行う。

- 1) 施設に係る清掃
- 2) 施設の点検整備及び軽微な補修又は故障の修理
- 3) その他利用によって消耗する施設の修繕、消耗品の購入等

第30条 安全管理

1. 衛生管理及び安全管理は、施設等運営者において全責任を負う。
2. 営業開始前の準備
 - 1) 木舟の安全な管理運営を行うために、施設等運営者は木舟施設安全衛生管理計画書を定めて監督職員に提出すること。なお、作成にあたっては関係法令を遵守すること。
 - 2) 施設等運営者は、木舟運行に係る安全対策として、連絡用無線機器及び救命器具（浮き輪、ライフジャケット類）を必ず準備すること。
 - 3) 施設等運営者は、木舟施設安全衛生管理計画書に従い、管理体制の構築、業務従事者の教育、木舟本体及び付帯設備の点検を行うこと。
3. 営業期間中の管理運営

施設等運営者は、木舟施設安全衛生管理計画書に従い、利用者への指導、舟の点検、緊急時の対応、利用者への情報提供、衛生管理を行い、管理日誌、点検チェックシート等に記録すること。
4. 営業終了後の対応

施設等運営者は、営業期間中の管理日誌、点検チェックシート等の記録について、営業終了の翌日から5年間保存すること。
5. 運行管理者は、以下に示す点検等を行い、木舟が正常であるか、運行スタッフに問題はな
いか等を確認し、事故の防止並びに安全かつ快適な運行を図るよう努めること。
 - 1) 始業前点検

- 2) 運行スタッフの健康状態等のチェック
- 3) 定期点検
- 6. 施設等運営者は、あらかじめ始業前点検表の様式を作成し、運行予定日には、同点検表により始業前点検を行い、異常のないことを確認する。また、実施状況を同点検表に記録する。点検の上、異常が発見された場合は速やかに運行管理者に報告の上、異常の処置を行い、処置内容については修繕・作業記録として記録する。なお、点検項目は以下の通りである。
 - 1) 木舟本体及び竿に、ささくれ、割れ等の異常は無いか。
 - 2) 連絡用無線は正常に働き、バッテリーの残量が十分にあるか。
 - 3) 救命道具はあるか。
 - 4) 木舟本体及び竿等は清潔に保たれているか。
- 7. 施設等運営者は、運行予定日には、運行スタッフの健康状態等について点検し異常のないことを確認する。異常が発見された場合は速やかに運行管理者に報告の上、当日の運行方法等について協議する。
 - 1) 顔色は悪くないか。
 - 2) 病気・怪我をしていないか。
 - 3) 飲酒をしていないか又は、前日の酒が残っていないか。
 - 4) 不快感を与える身だしなみとなっていないか。
- 8. 施設等運営者は、あらかじめ定期点検記録の様式を作成し、年1回、定期点検を行い、異常のないことを確認する。また、実施状況を同点検表に記録する。点検の上、異常が発見された場合は速やかに運行管理者に報告の上、異常の処置を行い、処置内容については修繕・作業記録として記録する。なお、点検項目は以下の通りである。
 - 1) 木舟本体
 - 船体に水漏れ箇所が無いか。
 - 船体に腐食箇所が無いか。
 - 船体の緩み又はガタつきが無いか。
 - その他運行に支障となる箇所は無いか。
 - 2) 関連機材
 - 竿に腐食等が無いか。
 - 浮き輪に腐食及び割れ等が無いか。
 - ロープ類に腐食及び切れ等が無いか。

第31条 研修・訓練

施設等運営者は、運行に従事する者に対して、当該業務遂行上必要な知識及び技能を習得させるための研修・訓練を年1回以上行う。研修・訓練は次の項目について行うこと。

- 1) 国営木曽三川公園についての一般知識
- 2) 木舟の運行及び点検の方法
- 3) 接客・接遇の方法
- 4) 故障時、悪天候時、地震発生時に講ずべき措置
- 5) 普通救急救命講習

6) 緊急時における関係部署への連絡方法及びその訓練

第32条 緊急時の対応

施設等運営者は次の各号に該当するときは運行を一時中止・変更、又は休止するものとし、中部地方整備局に報告する。また、施設等運営者は、木舟の運行を一時中止したときは、運転再開の前に各部の点検を行い、異常のないことを確認しなければならない。なお、運行の一時中止・変更又は休止する際には施設利用者への的確に告知することとする。

- 1) 地震、台風、大雨、大雪等大規模な自然災害や悪天候のため、運行に危険が予想されるとき。なお、具体的な運行中止基準は、あらかじめ木舟施設安全衛生管理計画書に記載しておくこと。
- 2) 事故又は故障により運転不能のとき
- 3) 緊急事態が発生し、又その発生が予想されるとき

第33条 費用負担

1. 木舟運営に関わる一切の費用（営業に際し必要な許認可に関わる経費、光熱水費等）、遊覧に供する船体を始めとする運営に関する備品等（建物除く）の費用、木舟運営の安全対策に要する費用、管理区域に関する建物管理費（清掃費、消耗品の購入、施設の点検整備、軽微な修繕、貸与した備品類の修理等）及び各種保険料、さらには施設等運営者自らが設置した工作物、設備等に係る補修又は改造等に係る経費は、施設等運営者の負担とする。
2. その他、救命道具等本業務を実施するために必要な備品等についても、施設等運営者の負担で準備すること。
但し、施設等運営者は、業務が完了する場合（継続して契約した場合は除く）又は、契約が解除された場合、速やかに管理物件を原状に回復して、中部地方整備局に引き渡すこととなること、さらには、原状回復する際に残存価値が残される場合であっても、中部地方整備局に対し施設等運営者の施設の買取等を請求することを禁じていることを踏まえ、施設等運営者の一切の責任のもとで機器・設備等を持ち込むこととする。
3. 施設利用者の不適切な使用により、船体を含む関連施設・設備、備品等を破損または紛失した場合は、原則施設利用者責任として、修理費または施設等運営者が定める損害料を徴収する。

第34条 施設利用上の注意（施設利用者への指示になるため、運営者検討事項とする）

施設等運営者は、施設利用者に対し、以下の各号について注意喚起を促す。

- 1) 舟上では船頭の指示に従うこと。
- 2) 運航中には立ち上がらないこと
- 3) 離岸、着岸の際には舟べりに手をかけないこと
- 4) 強度の酒気を帯びていると判断できる状態で乗車しないこと
- 5) ペットは同伴できないこと。
- 6) 運航中、船頭の操船に支障を及ぼす恐れのある行為を行わないこと。
- 7) 2歳以下の子供は、運航中は原則保護者が抱えること。

- 8) 子供(6歳未満)は単独で乗車できないこと。
- 9) 手回り品・危険物を所持して乗車しないこと。

第5章 自主事業における行催事等

第35条 自主事業における行催事等

1. 施設等運営者は、公園の利便性や魅力をより一層高めるため、独立採算により、自主事業（広報も含む）を行うことができる。
2. 行催事を開催する場合は、本公園の利用増につながる各種行催事の主催、共催等も可能とする。
3. 自主事業の内容については、本公園利用に相応しくない場合、その実施を認めない場合がある。このため施設等運営者は、事前に監督職員と協議を行うこと。
4. 自主事業の実施場所については、公園利用者の安全誘導、公園の美観確保の観点から、公園利用重点調整区域（別添 - 42）または、他の公園利用者の活動を阻害する恐れのある場所での実施を原則として認めない。
5. 監督職員と施設等運営者は、本公園の利用促進等のために自主事業の実施について協議すること。
6. 施設等運営者は、自主事業による公園施設の利用が他の公園利用者による利用や安全に支障が生じないよう、十分に調整を図って対応すること。
7. 施設等運営者は、自主事業の実施にあたり、都市公園法（昭和31年法律第79号）第5条、第6条又は12条に基づく許可を得る必要がある場合、申請書を監督職員に提出して許可を受けなければならない。ただし、都市公園法第12条第1項第2号に掲げる行為の許可については、施設等運営者の申請に限り、自主事業の内容を「業務計画書」に記載することにより、年間を通して一括申請を行うことができる。
8. 施設等運営者は、自主事業の実施にあたり、都市公園法施行令（昭和31年政令第290号）第20条に基づき、施設使用料または建物使用料及び土地使用料を納めることが必要となる場合がある。ただし、公共性の高い行催事を国や地方公共団体との共催により行う場合、施設使用料または建物使用料及び土地使用料が不要となる場合がある。
9. 施設等運営者は、自主事業の実施にあたり、都市公園法施行令第20条に基づく都市公園法第5条又は第6条の許可を受けた範囲の維持管理にかかる費用（水道、電気料金を含む）を負担する。
10. 施設等運営者は、自主事業の実施にあたり、協賛企業から協賛金を募り、実施費用に当てることができる。なお、この場合、以下の点に留意すること。
 - 1) 施設等運営者は、事前に中部地方整備局長の承諾を得た上で、自主事業の実施場所及び各ゲートに協賛企業の名称等の表示等を行うことができる（はり紙、はり札等、広告旗、立看板等、広告幕及びアドバルーンへの協賛企業名の表示。）。この場合、愛知県、岐阜県、三重県の屋外広告物に関する規制等、関係法令等を遵守すること。なお、協賛企業の名称、ロゴマーク又はブランド名称等は表示できるが、商品の名称等は一切表示出来ない。
 - 2) 施設等運営者は、事前に監督職員の承諾を得た上で、協賛企業に自己の協賛内容を広報宣伝させることができる。
 - 3) 施設等運営者は、事前に監督職員の承諾を得た上で、自らが作成する自主事業に関するポスター・パンフレット・スタッフジャンパー等に、協賛企業の名称等を表示させるこ

とができる。

- 11 . 施設等運営者は、監督職員が自主事業に関する収支状況等の報告を求めた場合には、それに応じなければならない。

従来の実施状況に関する情報の開示

1 従来の実施に要した経費			(単位:千円)		
			平成21年度	平成22年度	平成23年度
	人件費	常勤職員			
		非常勤職員			
	物件費				
	委託費等	委託費定額部分	969,551	787,027	集計中
		成果報酬等			
		旅費その他			
計 (a)					
参考値 (b)	減価償却費				
	退職給付費用				
	間接部門費				
(a) + (b)					
<p>(注意事項)</p> <ul style="list-style-type: none"> ・ 運営維持管理業務の費用のみ(収益施設等管理運営業務に係る費用はのぞく)。 ・ 草地管理の一部を追加することとしている。 ・ 平成21年度は、4月に2.2ha、7月に0.7ha追加供用している。 ・ 平成22年度は、4月に1.9ha、7月に2.6ha、9月に3.0ha、10月に3.8ha、平成23年3月に0.3ha追加供用している。 ・ 平成23年度は、4月に2.9ha追加供用している。 ・ 業務毎の委託費は精算報告書(別紙-11)を参照。 ・ 平成19年度から平成21年度は公募、平成22年度から平成24年度は企画競争により特定された事業者との3箇年契約により業務を実施。 					

2 従来の実施に要した人員		(単位:人)		
	平成21年度	平成22年度	平成23年度	
常勤職員	0	0	0	
非常勤職員	0	0	0	
(平成25年度の業務従事者に求められる知識・経験等)				
1. 知識、経験に関する要件 同類又は類似業務の経験				
2. 技術力に関する要件 ○植物管理業務責任者 ・1級造園施工管理技士				
(過去の業務従事者に求められる知識・経験等)				
・入札の対象となる業務は全て外部委託として実施していた。業務実施の際、従事者に求められる知識・経験等は以下の通りであった。(平成22年)				
1. 知識、経験に関する要件				
配置予定者	①本業務全体の企画立案及びマネジメント業務の業務責任者(総括責任者)	②運営維持管理業務の業務責任者	③植物管理業務の業務責任者	
業務実績(同種業務の経験)	下記1)～3)のいずれかを対象とした運営維持管理業務に関する企画立案及びマネジメント業務の実績を有していること。	下記1)～3)のいずれかを対象とした運営維持管理業務に関する業務の実績を有していること。	下記1)～3)のいずれかを対象とした植物維持管理業務に関する業務の実績を有していること。	
	1)都市公園 2)市町村等の公的機関が設置する農業公園等 3)民間法人が設置するレクリエーション施設又は観光・商業施設(スキー場、ゴルフ場等の利用形態が単一のもの、特定の会員等の利用に限定される施設は除く) 平成12年4月1日以降に完了した延べ6ヶ月以上の主に公園又は施設の主たる業務、または、企画提案書提出時(企画提案書提出時において契約中の業務については、平成22年5月31日完了見込みを含む)において延べ6ヶ月継続する予定の主たる業務において実績を有していること。			
2. 技術力に関する要件 なし				
(業務の繁閑の状況とその対応) なし				
(注記事項)				
<ul style="list-style-type: none"> ・運営維持管理業務の人員のみ(収益施設等管理運営業務に係る人員はのぞく。) ・平成23年度、委託企業の職員20名、臨時職員等40名が従事していた。 この他に年間アルバイト総人数3,664人 ・従事者に求める知識や技術は、平成22年時の資格要件である。 				

3 従来の実施に要した施設及び設備(委託事業者に対して供与した施設・設備)
・主要公園施設一覧(別紙-1)、主要建築物一覧(別紙-2)、提供物品一覧(別紙-20)及び建物・工作物に係る修繕履歴(修繕箇所、費用等)(別紙-35)を参照
(注記事項) ・運営維持管理業務の施設・設備のみ(収益施設等管理運営業務に係る施設・設備はのぞく。)

4 従来の実施における目的の達成の程度									
■年間指標									
		平成21年度		平成22年度		平成23年度			
		目標 計画	実績	目標 計画	実績	目標 計画	実績		
年間公園利用者数※1 (人)			9,065,668		8,502,640			集計中	
主要拠点年間利用者数 (人)	木曾三川公園センター		1,751,682		1,376,620			集計中	
	138タワーパーク		2,019,400		1,836,920			集計中	
	河川環境楽園(木曾川水園)		3,670,540		3,583,480			集計中	
有料施設利用回数(回)	カルチャーレッジ 輪中ドーム利用率(%) ※2		30		33			集計中	
「満足」の回答比率 (%)	公園の全般的な管理の良さ「満足」※3		実績なし		実績なし			集計中	
木曾三川公園の 地域特 性を活かした花修景等に 関するに関する「満足」 の回答比率	芝生や樹木の手入れの良さ、季節を彩る花の演 出、手入れの良さ「満足」※4		実績なし		実績なし			集計中	
利用プログラムの開催 (開催回数及び延べ参 加人数)	河川環境楽園 自然発見館での環境教育プロ グラムの開催回数、参加人数※5		741回		836回			集計中	
			14,660人		13,713人			集計中	
	アquareド水郷パークセンターでの環境教育プロ グラムの開催回数、参加人数※5		89回		92回			集計中	
			5,208人		4,616人			集計中	
マスコミによる報道件数※6 (件)			2,747		2,019			集計中	
ホームページの総アクセス件数 (件)			342,127		555,722			集計中	
■四半期指標									
		平成21年度							
		4~6月		7~9月		10~12月		1~3月	
		目標 計画	実績	目標 計画	実績	目標 計画	実績	目標 計画	実績
公園利用者数※1(人)			2,829,478		1,965,070		2,406,160		1,874,960
「満足」の回答比率 (%)	公園の全般的な管 理の良さ「満足」※ 3		実績なし		実績なし		実績なし		実績なし
木曾三川公園の 地域特 性を活かした花修景等に 関するに関する「満足」 の回答比率	芝生や樹木の手入 れの良さ、季節を 彩る花の演出、手 入れの良さ「満足」 ※4		実績なし		実績なし		実績なし		実績なし

		平成22年度							
		4～6月		7～9月		10～12月		1～3月	
		目標 計画	実績	目標 計画	実績	目標 計画	実績	目標 計画	実績
公園利用者数※1(人)			2,771,590		1,701,870		2,481,720		1,547,460
「満足」の回答比率 (%)	公園の全般的な管理の良さ「満足」※3		実績なし		実績なし		実績なし		実績なし
木曽三川公園の地域特性を活かした花修景等に関する「満足」の回答比率	芝生や樹木の手入れの良さ、季節を彩る花の演出、手入れの良さ「満足」※4		実績なし		実績なし		実績なし		実績なし

		平成23年度							
		4～6月		7～9月		10～12月		1～3月	
		目標 計画	実績	目標 計画	実績	目標 計画	実績	目標 計画	実績
公園利用者数※1(人)			2,824,600		1,910,260		2,418,540		集計中
「満足」の回答比率 (%)	公園の全般的な管理の良さ「満足」※3		53.80%		53.10%		48.40%		41.50%
木曽三川公園の地域特性を活かした花修景等に関する「満足」の回答比率	芝生や樹木の手入れの良さ、季節を彩る花の演出、手入れの良さ「満足」※4		49.60%		49.55%		44.55%		40.05%

(注記事項)

1. (指標の意義、選定根拠)

運営管理の基本方針に基づいた公園の管理運営による効果を客観的に評価するための指標。
運営管理の重点事項を選定している。

2. (目標値・計画値の設定根拠)

現在は設定しない。

3. (実績の計算・把握の方法)

実施要項1. 3. 4. モニタリング方法による。

管理者からの管理月報及び公園の利用に関するアンケート調査より。

4. 表中の注記は以下のとおり。

※1; 公園利用者数の集計方法は別紙-12による。

※2; 輪中ドームの利用率とは、「全面利用時間(各月の日数×4(面)×11.5(時間))」に対する、「実際の利用時間(テニスコート利用時間+(フットサルコート利用時間×2+(全体利用時間×4))」の割合

※3; 年間及び四半期毎の「公園利用者アンケート」(別紙-13)のQ12「公園の全般的な管理の状態の良さ」の回答者のうち、「満足」とした人の回答比率。

※4; 年間及び四半期毎の「公園利用者アンケート」(別紙-13)のQ8「芝生や樹木の手入れの良さ」、Q9「季節を彩る花の演出、手入れの良さ」における「満足」とした人の回答比率。

※5; 環境教育プログラムとは、事業者及び、事業者とパークパートナーやNPO団体とのパートナーシップにより運営される、木曾三川が育んだ自然や風土・文化を遊びながら学びとる体験学習プログラムで、事業者職員、環境教育専門員及び、専門の知識を持った指導員の下で開催されるものとする。

※6; マスコミ報道件数の目標とは、以下のそれぞれの件数と合計件数。委託費による有料広告等についてはカウントできないが、委託費によらない自主事業等による広報はカウントできるものとする。

・テレビ(NHK・民放)・ラジオ(AM、FM)の放送件数で、1番組につき1カウントとする。

・財団法人日本新聞協会加盟の新聞・販売や配布エリアが公園所在地の市町域を超える範囲の雑誌・情報誌への紙面掲載件数で、新聞については1紙/回につき1カウントとし、雑誌・情報誌については、1冊/回につき1カウントとする。但しホームページ等インターネット記事掲載は除く。

5 従来の実施方法等
従来の実施方法 ・業務区分表参照
(事業の目的を達成する観点から重視している事項) 地域特性生かした植物管理、多様な利用プログラムの提供、情報の受発信の充実を一元的に検討し、利用者数及び満足度を目標としている。
(注記事項) ・公園利用者数(別紙—12)、公園利用者アンケート(別紙—13)、イベント実績(別紙—14) 広報・報道実績(別紙—16)、ホームページアクセス件数(別紙—17)

【業務区分表】

	業務内容	業務細目	現状			民間競争入札			備考 (作業時期・ 頻度・条件等)
			国土 交通省	A(主な 受託者)	A以外 の業者	国土 交通省	B(主な 受託者)	B以外 の業者	
国営木曾三川公園運営維持管理業務	①本業務全体の マネジメント及び 企画立案業務	マネジメント		○			○		通年
		企画運営管理		○			○		通年
	②施設・設備維持 管理業務	維持修繕・保守 点検		○			○		通年
		清掃		○			○		通年
		魚類管理		○			○		通年
	③植物管理業務	植物管理		○	○		○		通年
	④収益施設等 管理運営業務	収益施設運営			○		○		通年
		自主事業		○			○		通年

精算報告書

平成 21～23 年度における管理運営業務に関する契約状況は、以下のとおりである。

○平成 21 年度

国営木曾三川公園維持管理業務 (堤内地の拠点が対象)

国営木曾三川公園堤外地部維持管理業務 (堤外地の拠点が対象)

○平成 22 年 4 月～5 月

国営木曾三川公園維持管理業務 (堤内地の拠点が対象)

国営木曾三川公園堤外地部維持管理業務 (堤外地の拠点が対象)

○平成 22 年 6 月～平成 23 年度

国営木曾三川公園管理運営業務 (堤内地と堤外地の全拠点が対象)

精 算 報 告 書

【H21】

国営木曾三川公園維持管理業務

(単位：円)

項 目 種 別	予定経費 (A)	支出額 (B)	過不足額 (A) - (B)	増減率
植物管理	142,987,000	151,051,538	▲ 8,064,538	106%
芝生管理	20,195,000	24,789,258	▲ 4,594,258	123%
低木管理	25,700,000	22,052,030	3,647,970	86%
高木管理	5,778,000	8,934,107	▲ 3,156,107	155%
草花管理	87,763,000	90,651,945	▲ 2,888,945	103%
特殊管理	3,551,000	4,624,198	▲ 1,073,198	130%
動物管理	1,940,000	2,008,837	▲ 68,837	104%
魚類管理	1,940,000	2,008,837	▲ 68,837	104%
建物管理	43,922,000	42,368,883	1,553,117	96%
建物維持修繕	8,097,000	7,390,612	706,388	91%
建物設備維持修繕	4,300,000	6,506,420	▲ 2,206,420	151%
建物清掃	31,525,000	28,471,851	3,053,149	90%
工作物管理	22,580,000	26,628,079	▲ 4,048,079	118%
工作物維持修繕	13,150,000	17,939,156	▲ 4,789,156	136%
設備維持修繕	9,430,000	8,688,923	741,077	92%
清掃	28,924,000	24,986,600	3,937,400	86%
植栽地等清掃	24,782,000	20,089,304	4,692,696	81%
工作物清掃	4,142,000	4,897,296	▲ 755,296	118%
諸掛	243,942,000	248,839,358	▲ 4,897,358	102%
利用者指導	178,028,000	182,055,616	▲ 4,027,616	102%
自動車維持費	2,774,000	2,377,132	396,868	86%
広報宣伝	63,140,000	64,406,610	▲ 1,266,610	102%
運営管理費	180,375,000	167,165,148	13,209,852	93%
人件費	150,077,000	147,515,983	2,561,017	98%
旅費	988,000	151,531	836,469	15%
庁費	29,310,000	19,497,634	9,812,366	67%
小 計	664,670,000	663,048,443	1,621,557	100%
一般管理費	66,450,000	66,304,844	145,156	100%
消費税	36,556,000	36,467,664	88,336	100%
合 計	767,676,000	765,820,952	1,855,048	99.8%

精 算 報 告 書

【H21】

国営木曾三川公園堤外地部維持管理業務

(単位：円)

項 目 種 別	予定経費 (A)	支出額 (B)	過不足額 (A) - (B)	増減率
植物管理	37,113,000	42,694,464	▲ 5,581,464	115%
芝生管理	23,391,000	22,720,910	670,090	97%
低木管理	6,881,000	7,922,925	▲ 1,041,925	115%
高木管理	2,137,000	6,060,245	▲ 3,923,245	284%
草花管理	4,158,000	4,252,664	▲ 94,664	102%
特殊管理	546,000	1,737,720	▲ 1,191,720	318%
建物管理	2,146,000	1,843,165	302,835	86%
建物維持修繕	1,100,000	975,465	124,535	89%
建物清掃	1,046,000	867,700	178,300	83%
工作物管理	13,804,000	15,319,767	▲ 1,515,767	111%
工作物維持修繕	13,254,000	14,593,767	▲ 1,339,767	110%
設備維持修繕	550,000	726,000	▲ 176,000	132%
清掃	13,597,000	11,418,500	2,178,500	84%
植栽地等清掃	10,725,000	8,565,309	2,159,691	80%
工作物清掃	2,872,000	2,853,191	18,809	99%
諸掛	74,341,000	70,655,716	2,074,670	95%
利用者指導	51,583,000	50,046,133	1,536,867	97%
自動車維持費	1,115,000	563,163	551,837	51%
広報宣伝	17,617,000	17,631,034	▲ 14,034	100%
出水時管理	4,026,000	2,415,386	1,610,614	60%
運営管理費	21,769,000	20,496,262	1,272,738	94%
人件費	18,014,000	17,770,262	243,738	99%
旅費	152,000	64,714	87,286	43%
庁費	3,603,000	2,661,286	941,714	74%
小 計	162,770,000	162,427,874	342,126	100%
一般管理費	16,270,000	16,242,787	27,213	100%
消費税	8,952,000	8,933,533	18,467	100%
合 計	187,992,000	187,604,194	387,806	99.8%

＜ 参 考 ＞

【H21】

国営木曾三川公園維持管理業務、堤外地部維持管理業務

(単位：円)

項目種別	予定経費 (A)	支出額 (B)	過不足額 (A) - (B)	増減率
植物管理	180,100,000	193,746,002	▲ 13,646,002	107.6%
芝生管理	43,586,000	47,510,168	▲ 3,924,168	109.0%
低木管理	32,581,000	29,974,955	2,606,045	92.0%
高木管理	7,915,000	14,994,352	▲ 7,079,352	189.4%
草花管理	91,921,000	94,904,609	▲ 2,983,609	103.2%
特殊管理	4,097,000	6,361,918	▲ 2,264,918	155.3%
動物管理	1,940,000	2,008,837	▲ 68,837	103.5%
魚類管理	1,940,000	2,008,837	▲ 68,837	103.5%
建物管理	46,068,000	44,212,048	1,855,952	96.0%
建物維持修繕	9,197,000	8,366,077	830,923	91.0%
建物設備維持修繕	4,300,000	6,506,420	▲ 2,206,420	151.3%
建物清掃	32,571,000	29,339,551	3,231,449	90.1%
工作物管理	36,384,000	41,947,846	▲ 5,563,846	115.3%
工作物維持修繕	26,404,000	32,532,923	▲ 6,128,923	123.2%
設備維持修繕	9,980,000	9,414,923	565,077	94.3%
清掃	42,521,000	36,405,100	6,115,900	85.6%
植栽地等清掃	35,507,000	28,654,613	6,852,387	80.7%
工作物清掃	7,014,000	7,750,487	▲ 736,487	110.5%
諸掛	318,283,000	319,495,074	▲ 1,212,074	100.4%
利用者指導	229,611,000	232,101,749	▲ 2,490,749	101.1%
自動車維持費	3,889,000	2,940,295	948,705	75.6%
広報宣伝	80,757,000	82,037,644	▲ 1,280,644	101.6%
出水時管理	4,026,000	2,415,386	1,610,614	60.0%
運営管理費	202,144,000	187,661,410	14,482,590	92.8%
人件費	168,091,000	165,286,245	2,804,755	98.3%
旅費	1,140,000	216,245	923,755	19.0%
庁費	32,913,000	22,158,920	10,754,080	67.3%
小計	827,440,000	825,476,317	1,963,683	99.8%
一般管理費	82,720,000	82,547,632	27,213	99.8%
消費税	45,508,000	45,401,197	106,803	99.8%
合計	955,668,000	953,425,146	2,097,698	99.8%

精 算 報 告 書

【H22】(4月~5月)

国営木曾三川公園維持管理業務

(単位：円)

経 費 区 分	予定経費 (A)	支出額 (B)	過不足額 (A) - (B)	摘 要
植物管理	15,171,000	17,020,506	▲ 1,849,506	112.2%
芝生管理	3,087,000	4,146,155	▲ 1,059,155	134.3%
低木管理	2,106,000	2,502,696	▲ 396,696	118.8%
高木管理	374,000	897,743	▲ 523,743	240.0%
草花管理	9,400,000	9,263,588	136,412	98.5%
特殊管理	204,000	210,324	▲ 6,324	103.1%
動物管理	300,000	306,012	▲ 6,012	102.0%
魚類管理	300,000	306,012	▲ 6,012	102.0%
建物管理	6,622,000	6,220,833	401,167	93.9%
建物維持修繕	1,190,000	1,263,668	▲ 73,668	106.2%
建物設備維持修繕	251,000	754,000	▲ 503,000	300.4%
建物清掃	5,181,000	4,203,165	977,835	81.1%
工作物管理	1,535,000	1,757,905	▲ 222,905	114.5%
工作物維持修繕	595,000	686,983	▲ 91,983	115.5%
設備維持修繕	940,000	1,070,922	▲ 130,922	113.9%
清掃	4,879,000	4,494,230	384,770	92.1%
植栽地等清掃	4,094,000	3,861,412	232,588	94.3%
工作物清掃	785,000	632,818	152,182	80.6%
諸掛	36,595,000	37,136,670	▲ 541,670	101.5%
利用者指導	32,421,000	32,666,936	▲ 245,936	100.8%
自動車維持費	440,000	328,446	111,554	74.6%
広報宣伝	3,734,000	4,141,288	▲ 407,288	110.9%
運営管理費	26,328,000	24,493,221	1,834,779	93.0%
人件費	21,792,000	20,916,240	875,760	96.0%
旅費	181,000	6,726	174,274	3.7%
庁費	4,355,000	3,570,255	784,745	82.0%
小 計	91,430,000	91,429,377	623	100.0%
一般管理費	9,140,000	9,140,000	0	100.0%
消費税	5,028,500	5,028,469	31	100.0%
合 計	105,598,500	105,597,846	654	100.0%

精 算 報 告 書

【H22】(4月~5月)

国営木曽三川公園堤外外部維持管理業務

(単位：円)

経 費 区 分	予定経費 (A)	支出額 (B)	過不足額 (A) - (B)	摘 要
植物管理	3,066,000	3,245,464	▲ 179,464	105.9%
芝生管理	2,256,000	2,558,000	▲ 302,000	113.4%
低木管理	352,000	383,387	▲ 31,387	108.9%
高木管理	92,000	289,000	▲ 197,000	314.1%
草花管理	366,000	15,077	350,923	4.1%
特殊管理	0	0	0	0.0%
建物管理	403,000	369,350	33,650	91.7%
建物維持修繕	260,000	252,000	8,000	96.9%
建物清掃	143,000	117,350	25,650	82.1%
工作物管理	1,060,000	1,089,048	▲ 29,048	102.7%
工作物維持修繕	940,000	1,044,048	▲ 104,048	111.1%
設備維持修繕	120,000	45,000	75,000	37.5%
清掃	2,139,000	2,307,724	▲ 168,724	107.9%
植栽地等清掃	1,596,000	1,843,324	▲ 247,324	115.5%
工作物清掃	543,000	464,400	78,600	85.5%
諸掛	12,147,000	12,021,124	125,876	99.0%
利用者指導	10,455,000	10,136,772	318,228	97.0%
自動車維持費	179,000	68,449	110,551	38.2%
広報宣伝	963,000	1,329,346	▲ 366,346	138.0%
出水時管理	550,000	486,557	63,443	88.5%
運営管理費	4,045,000	3,825,929	219,071	94.6%
人件費	3,400,000	3,325,946	74,054	97.8%
旅費	44,000	0	44,000	0.0%
庁費	601,000	499,983	101,017	83.2%
小 計	22,860,000	22,858,639	1,361	100.0%
一般管理費	2,280,000	2,280,000	0	100.0%
消費税	1,257,000	1,256,932	68	100.0%
合 計	26,397,000	26,395,571	1,429	100.0%

精 算 報 告 書

【H 2 2】(6月～3月)

国営木曽三川公園管理運営業務

(単位：円)

項 目 種 別	予定経費 (A)	支出額 (B)	過不足額 (A) - (B)	増減率
植物管理	107,102,000	110,673,147	▲ 3,571,147	103.3%
芝生管理	26,462,000	32,821,549	▲ 6,359,549	124.0%
低木管理	20,836,000	16,112,499	4,723,501	77.3%
高木管理	4,198,000	5,573,993	▲ 1,375,993	132.8%
草花管理	52,925,000	53,112,579	▲ 187,579	100.4%
特殊管理	2,681,000	3,052,527	▲ 371,527	113.9%
動物管理	1,200,000	1,243,005	▲ 43,005	103.6%
魚類管理	1,200,000	1,243,005	▲ 43,005	103.6%
建物管理	28,728,000	29,246,525	▲ 518,525	101.8%
建物維持修繕	5,140,000	5,043,337	96,663	98.1%
建物設備維持修繕	2,949,000	5,924,294	▲ 2,975,294	200.9%
建物清掃	20,639,000	18,278,894	2,360,106	88.6%
工作物管理	18,135,000	21,553,402	▲ 3,418,402	118.8%
工作物維持修繕	12,145,000	9,893,787	2,251,213	81.5%
設備維持修繕	5,990,000	11,659,615	▲ 5,669,615	194.7%
清掃	22,952,000	20,707,015	2,244,985	90.2%
植栽地等清掃	18,951,000	17,176,385	1,774,615	90.6%
工作物清掃	4,001,000	3,530,630	470,370	88.2%
諸掛	211,096,000	211,961,196	▲ 865,196	100.4%
利用者指導	155,665,000	152,919,029	2,745,971	98.2%
自動車維持費	2,827,000	2,752,017	74,983	97.3%
広報宣伝	50,954,000	55,350,288	▲ 4,396,288	108.6%
出水時管理	1,650,000	939,862	710,138	57.0%
運営管理費	156,242,000	149,902,399	6,339,601	95.9%
人件費	130,258,000	129,859,584	398,416	99.7%
旅費	716,000	77,116	638,884	10.8%
庁費	25,268,000	19,965,699	5,302,301	79.0%
小 計	545,455,000	545,286,689	168,311	100.0%
一般管理費	54,545,000	54,528,169	16,831	100.0%
消費税	30,000,000	29,990,743	9,257	100.0%
合 計	630,000,000	629,805,601	194,399	100.0%

＜ 参 考 ＞

【H22】

国営木曾三川公園維持管理業務、堤外地部維持管理業務、管理運営業務

(単位：円)

項目種別	予定経費 (A)	支出額 (B)	過不足額 (A) - (B)	増減率
植物管理	125,339,000	130,939,117	▲ 5,600,117	104.5%
芝生管理	31,805,000	39,525,704	▲ 7,720,704	124.3%
低木管理	23,294,000	18,998,582	4,295,418	81.6%
高木管理	4,664,000	6,760,736	▲ 2,096,736	145.0%
草花管理	62,691,000	62,391,244	299,756	99.5%
特殊管理	2,885,000	3,262,851	▲ 377,851	113.1%
動物管理	1,500,000	1,549,017	▲ 49,017	103.3%
魚類管理	1,500,000	1,549,017	▲ 49,017	103.3%
建物管理	35,753,000	35,836,708	▲ 83,708	100.2%
建物維持修繕	6,590,000	6,559,005	30,995	99.5%
建物設備維持修繕	3,200,000	6,678,294	▲ 3,478,294	208.7%
建物清掃	25,963,000	22,599,409	3,363,591	87.0%
工作物管理	20,730,000	24,400,355	▲ 3,670,355	117.7%
工作物維持修繕	13,680,000	11,624,818	2,055,182	85.0%
設備維持修繕	7,050,000	12,775,537	▲ 5,725,537	181.2%
清掃	29,970,000	27,508,969	2,461,031	91.8%
植栽地等清掃	24,641,000	22,881,121	1,759,879	92.9%
工作物清掃	5,329,000	4,627,848	701,152	86.8%
諸掛	259,838,000	261,118,990	▲ 1,280,990	100.5%
利用者指導	198,541,000	195,722,737	2,818,263	98.6%
自動車維持費	3,446,000	3,148,912	297,088	91.4%
広報宣伝	55,651,000	60,820,922	▲ 5,169,922	109.3%
出水時管理	2,200,000	1,426,419	773,581	64.8%
運営管理費	186,615,000	178,221,549	8,393,451	95.5%
人件費	155,450,000	154,101,770	1,348,230	99.1%
旅費	941,000	83,842	857,158	8.9%
庁費	30,224,000	24,035,937	6,188,063	79.5%
小計	659,745,000	659,574,705	170,295	100.0%
一般管理費	65,965,000	65,948,169	16,831	100.0%
消費税	36,285,500	36,276,144	9,356	100.0%
合計	761,995,500	761,799,017	196,483	100.0%

精 算 報 告 書

【H23】

国営木曾三川公園管理運営業務

(単位：円)

項 目 種 別	予定経費 (A)	支出額 (B)	過不足額 (A) - (B)	増減率
植物管理				
芝生管理				
低木管理				
高木管理				
草花管理				
特殊管理				
動物管理				
魚類管理				
建物管理				
建物維持修繕				
建物設備維持修繕				
建物清掃				
工作物管理				
工作物維持修繕				
設備維持修繕				
清掃				
植栽地等清掃				
工作物清掃				
諸掛				
利用者指導				
自動車維持費				
広報宣伝				
運営管理費				
人件費				
旅費				
庁費				
小 計				
一般管理費				
消費税				
合 計				

平成21年度 公園利用者数

適用		4月	5月	6月	7月	8月	9月	10月	11月	12月	1月	2月	3月	合計	
入園者数(人)	三派川地区	フラワーパーク江南	39,210	60,000	30,960	23,370	27,640	44,300	76,000	40,420	21,460	27,760	24,210	49,360	464,690
		かさだ広場・各務原アウトドアフィールド	33,690	42,090	25,220	20,400	18,820	26,450	32,860	30,540	19,950	29,230	26,260	30,420	335,930
		河川環境楽園(木曾川水園)	296,490	417,270	277,730	318,760	447,870	335,830	315,590	306,750	213,590	236,620	221,930	282,110	3,670,540
		138タワーパーク	198,020	287,550	95,600	96,130	99,070	130,690	153,340	152,880	312,480	123,830	91,490	278,320	2,019,400
		小計	369,390	519,360	333,910	362,530	494,330	406,580	424,450	377,710	255,000	293,610	272,400	361,890	4,471,160
	中央水郷地区	ワイルドネイチャープラザ	13,270	22,160	11,360	10,080	14,620	15,850	38,260	10,240	6,100	6,190	6,430	8,790	163,350
		長良川サービスセンター	4,830	7,070	5,670	8,340	6,450	6,680	9,740	5,400	4,800	5,720	6,790	7,850	79,340
		アクアワールド水郷パークセンター	7,170	4,496	4,400	5,550	4,150	3,790	8,510	4,610	3,050	3,450	3,420	3,390	55,986
		木曾三川公園センター	621,540	121,852	45,180	32,930	51,240	96,350	167,540	75,930	239,970	56,330	38,540	204,280	1,751,682
		東海広場	23,840	24,560	11,220	9,510	12,690	15,110	16,690	15,460	3,230	8,100	5,910	11,790	158,110
		船頭平河川公園	8,980	6,190	5,540	6,530	5,260	5,320	5,290	5,650	4,510	3,540	3,580	4,850	65,240
		カルチャービレッジ	17,810	31,110	17,400	19,940	15,370	29,980	48,580	38,920	17,820	17,950	20,030	26,490	301,400
		小計	697,440	217,438	100,770	92,880	109,780	173,080	294,610	156,210	279,480	101,280	84,700	267,440	2,575,108
	合計	1,066,830	736,798	434,680	455,410	604,110	579,660	719,060	533,920	534,480	394,890	357,100	629,330	7,046,268	

平成22年度 公園利用者数

適用		4月	5月	6月	7月	8月	9月	10月	11月	12月	1月	2月	3月	合計	
入園者数(人)	三派川地区	ファミリーパーク江南	67,960	95,850	30,190	19,830	19,440	32,010	89,440	57,590	26,220	23,600	30,350	55,810	548,290
		かさだ広場・各務原アウトドアフィールド	29,940	40,200	18,060	15,810	15,780	19,580	35,030	32,310	22,450	19,790	22,900	30,870	302,720
		河川環境楽園(木曾川水園)	288,380	403,830	283,190	334,000	421,360	296,010	326,170	284,580	221,870	204,690	237,120	282,280	3,583,480
		138ターパーク	216,750	323,320	86,150	69,860	73,760	90,140	122,110	167,940	385,160	101,400	84,650	115,680	1,836,920
		小計	603,030	863,200	417,590	439,500	530,340	437,740	572,750	542,420	655,700	349,480	375,020	484,640	6,271,410
	中央水郷地区	ワイルドネイチャープラザ	14,330	25,690	10,140	10,350	13,450	13,880	33,930	11,170	6,770	5,700	5,700	8,080	159,190
		長良川サービスセンター	4,070	7,230	5,180	7,630	6,430	6,260	13,400	5,680	3,660	4,010	6,540	6,510	76,600
		アクアワールド水郷パークセンター	5,740	4,830	3,390	4,690	3,860	4,940	10,230	5,200	3,220	3,110	3,430	3,610	56,250
		木曾三川公園センター	459,050	145,670	38,580	29,360	28,870	67,390	138,040	85,290	214,760	37,010	42,810	89,790	1,376,620
		東海広場	19,660	37,590	9,730	11,630	10,970	10,030	19,000	21,730	5,390	8,120	11,270	12,900	178,020
		船頭平河川公園	7,110	6,040	4,390	5,470	4,590	3,740	5,920	6,470	5,570	3,420	3,430	3,930	60,080
		カルチャービレッジ	23,640	35,370	20,340	17,420	15,780	17,550	53,920	40,450	21,050	23,230	28,190	27,530	324,470
		小計	533,600	262,420	91,750	86,550	83,950	123,790	274,440	175,990	260,420	84,600	101,370	152,350	2,231,230
	合計	1,136,630	1,125,620	509,340	526,050	614,290	561,530	847,190	718,410	916,120	434,080	476,390	636,990	8,502,640	

平成23年度 公園利用者数

適用		4月	5月	6月	7月	8月	9月	10月	11月	12月	1月	2月	3月	合計	
入園者数（人）	三派川地区	フラワーパーク江南													
		かさだ広場・各務原アウトドアフィールド													
		河川環境楽園（木曾川水園）													
		138ターパーク													
		小計													
	中央水郷地区	ワイルドネイチャープラザ													
		長良川サービスセンター													
		アクアワールド水郷パークセンター													
		木曾三川公園センター													
		東海広場													
		船頭平河川公園													
		カルチャービレッジ													
		小計													
	合計														

平成21年度 輪中ドーム 利用率※1

平成21年度		4月分	5月分	6月分	7月分	8月分	9月分	10月分	11月分	12月分	1月分	2月分	3月分	年度計	
テニス	時間	96	154	169	220	244	117	163	187	183	213	256	223	2,225 H	
	金額	134,400	215,600	232,400	309,400	341,600	163,800	228,200	263,200	256,200	298,200	358,400	310,800	3,112,200 円	
	人数	285	423	527	603	610	343	449	569	469	527	650	663	6,118 人	
	件数	39	67	70	89	87	57	76	72	72	75	97	101	902 件	
フットサル	時間	43	79	82	58	70	90	47	72	90	72	60	89	852 H	
	金額	243,600	448,200	463,200	329,400	397,200	510,000	264,600	406,800	491,400	408,600	338,100	502,800	4,803,900 円	
	人数	378	572	662	427	520	705	325	522	788	519	384	760	6,562 人	
	件数	17	30	36	23	29	34	23	30	34	27	26	34	343 件	
全体利用	フット	時間	9	22	5	6	0	0	16	43	14	0	19	3	137 H
		金額	106,700	79,800	66,500	79,800	0	0	186,800	240,000	186,200	0	39,900	39,900	1,025,600 円
		人数	300	13,500	85	100	0	0	2,587	718	260	0	1,173	91	18,814 人
		件数	2	1	1	1	0	0	2	5	2	0	1	1	16 件
	その他	時間	3	21	0	0	0	11	19	7	3	8	0	8	80 H
		金額	39,900	93,100	0	0	0	139,100	252,700	93,100	39,900	106,400	0	93,400	857,600 円
		人数	150	116	0	0	0	396	660	126	500	569	0	800	3,317 人
		件数	1	1	0	0	0	3	4	1	1	1	0	1	13 件
合計	時間	151	276	256	284	314	218	245	309	290	293	335	323	3,294 H	
	金額	524,600	836,700	762,100	718,600	738,800	812,900	932,300	1,003,100	973,700	813,200	736,400	946,900	9,799,300 円	
	人数	1,113	14,611	1,274	1,130	1,130	1,444	4,021	1,935	2,017	1,615	2,207	2,314	34,811 人	
	件数	59	99	107	113	116	94	105	108	109	103	124	137	1,274 件	
利用時間		230	484	353	360	384	341	397	531	431	389	452	445	4,797 H	
全面利用		1,334	1,380	1,334	1,380	1,380	1,334	1,380	1,334	1,104	1,380	1,288	1,380	16,008 H	
利用率		17%	35%	26%	26%	28%	26%	29%	40%	39%	28%	35%	32%	30%	

平成22年度 輪中ドーム 利用率

平成22年度		4月分	5月分	6月分	7月分	8月分	9月分	10月分	11月分	12月分	1月分	2月分	3月分	年度計	
テニス	時間	211	247	271	248	194	196	222	173	120	183	189	217	2,471 H	
	金額	310,800	345,800	382,200	347,200	271,600	274,400	299,600	242,200	168,000	267,400	264,600	305,200	3,479,000 円	
	人数	533	712	619	626	521	548	537	430	309	449	531	597	6,412 人	
	件数	83	85	81	98	81	82	73	62	55	66	82	82	930 件	
フットサル	時間	90	81	80	96	57	61	74	70	49	55	63	81	857 H	
	金額	508,800	458,400	451,800	552,600	360,600	343,200	417,300	393,900	277,500	311,100	356,100	466,500	4,897,800 円	
	人数	757	648	707	915	554	561	670	651	447	383	481	634	7,408 人	
	件数	35	33	35	40	29	30	35	32	17	25	27	35	373 件	
全体利用	フット	時間	18	31	25	0	7	8	17	27	9	9	8	6	165 H
		金額	219,200	199,500	332,500	0	93,100	106,400	133,000	146,300	119,700	119,700	106,400	79,800	1,655,600 円
		人数	488	14,362	606	0	135	163	14,835	1,289	164	200	191	140	32,573 人
		件数	4	4	7	0	1	2	3	3	3	3	2	1	33 件
	その他	時間	15	0	0	9	10	3	26	8	17	12	0	0	100 H
		金額	176,900	0	0	119,700	120,000	32,700	325,600	93,400	213,100	146,600	0	0	1,228,000 円
		人数	900	0	0	166	130	240	1,420	134	1,400	850	0	0	5,240 人
		件数	2	0	0	2	2	1	5	1	3	2	0	0	18 件
合計	時間	334	359	376	353	268	268	339	278	195	259	260	304	3,593 H	
	金額	1,215,700	1,003,700	1,166,500	1,019,500	845,300	756,700	1,175,500	875,800	778,300	844,800	727,100	851,500	11,260,400 円	
	人数	2,678	15,722	1,932	1,707	1,340	1,512	17,462	2,504	2,320	1,882	1,203	1,371	51,633 人	
	件数	124	122	123	140	113	115	116	98	78	96	111	118	1,354 件	
利用時間		523	533	531	476	376	362	542	453	322	377	347	403	5,245 H	
全面利用		1,334	1,380	1,334	1,380	1,380	1,334	1,380	1,334	1,104	1,380	1,242	1,380	15,962 H	
利用率		39%	39%	40%	34%	27%	27%	39%	34%	29%	27%	28%	29%	33%	

平成23年度 輪中ドーム 利用率

平成23年度		4月分	5月分	6月分	7月分	8月分	9月分	10月分	11月分	12月分	1月分	2月分	3月分	年度計	
テニス	時間	230	209	216	152	256	170	200						1,433 H	
	金額	319,200	306,600	295,400	208,600	358,400	239,400	212,800						1,940,400 円	
	人数	557	561	532	465	676	434	548						3,773 人	
	件数	66	83	75	58	94	62	58						496 件	
フットサル	時間	58	82	78	93	67	71	74						523 H	
	金額	325,800	463,500	438,900	561,000	375,300	397,200	414,900						2,976,600 円	
	人数	360	646	573	869	516	512	438						3,914 人	
	件数	24	33	35	37	26	31	34						220 件	
全体利用	フット	時間	41	27	12	16	0	5	3						104 H
		金額	306,500	199,500	159,600	212,800	0	66,500	39,900						984,800 円
		人数	680	396	200	360	0	60	126						1,822 人
		件数	6	4	3	4	0	1	1						19 件
	その他	時間	0	4	26	7	0	22	48						107 H
		金額	0	43,600	316,000	93,100	0	225,400	569,300						1,247,400 円
		人数	0	587	753	300	0	430	23,292						25,362 人
		件数	0	1	6	1	0	3	8						19 件
合計	時間	329	322	332	268	323	268	325						2,167 H	
	金額	951,500	1,013,200	1,209,900	1,075,500	733,700	928,500	1,236,900						7,149,200 円	
	人数	1,597	2,190	2,058	1,994	1,192	1,436	24,404						34,871 人	
	件数	96	121	119	100	120	97	101						754 件	
利用時間		510	497	524	430	390	420	552	0	0	0	0	0	3,323 H	
全面利用		1,334	1,380	1,334	1,380	1,380	1,334	1,380						9,522 H	
利用率		38%	36%	39%	31%	28%	31%	40%						35%	

※1:輪中ドームの利用率とは、「全面利用時間(各月の日数×(4面)×(1.5時間))」に対する、「実際の利用時間(テニスコート利用時間+(フットサルコート利用時間×2)+(全体利用時間×4)」の割合

利用者数の集計方法（調整中）

- 「達成すべき質」として求められる公園利用者数は、以下のとおり扱うので、留意すること。
- なお、算定式を平成24年度から変更するため、「達成すべき質」として求める公園利用者数は、過年度のデータに対し、変更した算定式により算定した利用者数の変化率を考慮したものとしている。

■全体の公園利用者数の推計方法

全体の公園利用者数＝11 拠点の拠点別推計公園利用者数の合計

- 各拠点の14時時点の駐車台数から算出する。

$$\text{公園利用者数} = \alpha^{*1} \times (\text{14:00の駐車台数}^{*2}) + \beta^{*1} + \text{団体利用申請者数}^{*3}$$

※1 α 、 β の各拠点毎の値

【平日・休日（日中開園時間）】

拠点名	α	β
フラワーパーク江南		
かさだ広場・各務原アウトドアフィールド		
138タワーパーク		
河川環境楽園		
ワイルドネイチャープラザ		
木曾三川公園センター		
長良川サービスセンター※4		
東海広場		
アクアワールド水郷パークセンター		
船頭平河川公園※5		
カルチャービレッジ※6		

【平日・休日（夜間：17:00以降）】

拠点名	α	β
138タワーパーク		
河川環境楽園		

【大規模イベント時※7】

拠点名	α	β
フラワーパーク江南		
138タワーパーク		
河川環境楽園		
ワイルドネイチャープラザ		
木曾三川公園センター		
長良川サービスセンター		
カルチャービレッジ		

- ※2 バス、マイクロバスは含まない
- ※3 各種スポーツイベント参加者数も含む
- ※4 14時の第一駐車場を基に算出した入園者数に、別途団体利用者申請数、センターハウスの日入館者数を加算する。
- センターハウスの日入館者数＝河川情報室利用者^{※イ}＋施設利用者数（土・日・祝も含む）^{※ロ}
- ※イ 河川情報室利用者：10時より毎時00分に河川情報室を利用している人数の合計
- ※ロ 施設利用者数：トレーニング室利用人数、ミーティングルーム利用人数、研修室利用人数団体利用の下見や調整のために来園した人数など
- ※5 木曾川文庫の駐車台数を含む
- ※6 輪中の郷の駐車台数を含む
- 14時の駐車場を基に算出した入園者数に、別途団体利用者申請数、多目的運動場の日利用者数を加算する。
- ※7 大規模イベント時：以下のイベント開催期間中の土日・祝日（詳細な日時は調査職員に確認すること）
- フラワーパーク江南：春のガーデンパーティ、夏のガーデンパーティ、秋のガーデンパーティ、冬のガーデンパーティ、さくら祭り
- 138タワーパーク：スプリングフェスタ、ローズフェスタ、サマーフェスタ、オータムフェスタ、ツインアーチのメリークリスマス、新春フェスタ、さくら祭り
- 河川環境楽園：春の楽園祭、夏の楽園祭、秋の楽園祭、冬の楽園祭
- ワイルドネイチャープラザ：サンドフェスティバル
- 木曾三川公園センター：チューリップ祭り、春の花物語、夏の水物語、秋の花物語、冬の光物語、木曾三川のお正月、春こいフェスタ
- 長良川サービスセンター：ふれあいフェスタ
- カルチャービレッジ：水郷フェスタ
- ※8 今後開園予定の（仮称）桜づつみサブセンター、（仮称）七里の渡し地区の推計方法については、別途調査職員より指示する。

<参考>

■平成23年度までの全体の公園利用者の推計方法

全体の公園利用者数=11拠点の拠点別推計公園利用者数の合計

- ① 138タワーパーク、かさだ広場・各務原アウトドアフィールド、河川環境楽園
拠点別推計公園利用者数=駐車台数^{※1}×乗車定員係数^{※2}+団体入園者数^{※3}
+自転車台数

※1 駐車台数：原則、2時間毎の各拠点駐車場に流入する10分間の交通量を基に算出

※2 乗車定員係数：2.5~3.5

※3 団体入園者数：大型バスの乗車人数、又は団体入園者申請人数

- ② 木曾三川公園センター、東海広場、カルチャービレッジ、ワイルドネイチャープラザ、船頭平河川公園

拠点別推計公園利用者数= α ^{※1}×(駐車台数^{※2})+ β ^{※1}+団体入園者数^{※3}

※1 α ：6.74~11.59 β ：31~264 ※2 駐車台数：14:00の駐車台数

※3 団体入園者数：大型バスの乗車人数、又は団体入園者申請人数

- ③ アクアワールド水郷パークセンター、フラワーパーク江南

拠点別推計公園利用者数= 駐車台数^{※1}×乗車定員係数^{※2}

※1 駐車台数：2時間又は1時間毎の駐車台数 ※2 乗車定員係数：2.5~3.5

- ④ 長良川サービスセンター

拠点別推計公園利用者数=河川情報室利用者^{※1}+トレーニング利用者数^{※2}
+施設利用者数^{※3}+イベント利用者+その他利用者数(土・日・祝も含む)^{※4}

※1 河川情報室利用者：10時より毎時00分に河川情報室を利用している人数の合計

※2 トレーニング利用者：実数、イベント利用者：実数

※3 施設利用者：ミーティングルーム利用人数+研修室利用人数+テニスコート利用人数
+サッカー場利用人数+芝生広場利用人数

※4 その他利用者数：団体利用の下見や調整のために来園した人数など

■平成 21～23 年度の入園者数の補正状況

【平成 21 年度】

	通年	第 1 四半期	第 2 四半期	第 3 四半期	第 4 四半期
従前値					
補正值					

	河川環境楽園	138 タワーパーク	木曾三川公園センター
従前値			
補正值			

※通年値

【平成 22 年度】

	通年	第 1 四半期	第 2 四半期	第 3 四半期	第 4 四半期
従前値					
補正值					

	河川環境楽園	138 タワーパーク	木曾三川公園センター
従前値			
補正值			

※通年値

【平成 23 年度】

	通年	第 1 四半期	第 2 四半期	第 3 四半期	第 4 四半期
従前値					
補正值					

	河川環境楽園	138 タワーパーク	木曾三川公園センター
従前値			
補正值			

※通年値

国営木曾三川公園 利用者アンケート調査票

本日はご来園ありがとうございました。本日の公園利用の感想を○や文字で記入ください。

Q1. あなたの住所を教えてください。

愛知県 ①名古屋市 ②江南市 ③一宮市 ④愛西市 ⑤稲沢市 ⑥津島市 ⑦その他の愛知県 ()
三重県 ⑧桑名市 ⑨四日市市 ⑩その他の三重県 ()
岐阜県 ⑪岐阜市 ⑫各務原市 ⑬海津市 ⑭その他の岐阜県 () ⑮その他 () 都道府県

Q2. あなたの性別を教えてください。 1. 男性 ・ 2. 女性

Q3. あなたの年齢を教えてください。

1. 小学生 2. 中学生 3. 15～18歳 4. 19～29歳
5. 30～39歳 6. 40～49歳 7. 50～59歳 8. 60～64歳
9. 65～69歳 10. 70歳以上

Q4. 本日はどなたといらっしゃいましたか？(1つお答えください)

1. 一人で 2. 友人・知人と 3. カップルで 4. 夫婦で
5. 家族と 6. 学校の団体 7. 地域の団体 8. 職場の団体
9. その他(具体的に)

※また、何人でいらっしゃいましたか？ () 人

Q5. 主に利用した交通機関を教えてください。(1つお答えください)

1. 鉄道 2. 路線バス 3. 貸切バス 4. 自家用車
5. バイク・自転車 6. タクシー 7. 徒歩 8. その他 ()

※また、自家用車、貸切バスで来られた方は、1台に何人乗って来られましたか？ () 人

Q6. 公園に入園された時間、退園予定時間を教えてください。

入園時間 時 分頃 退園予定時間 時 分頃

Q7. 公園内の自然や緑の豊かさには満足されましたか？

1. 満足 2. まあまあ満足 3. やや不満 4. 不満
(不満な点:)

Q8. 公園内の芝生や樹木の手入れの良さには満足されましたか？

1. 満足 2. まあまあ満足 3. やや不満 4. 不満
(不満な点:)

Q9. 公園内の季節を彩る花の演出、手入れの良さには満足されましたか？

1. 満足 2. まあまあ満足 3. やや不満 4. 不満
(不満な点:)

Q10. 公園内の清潔さ、清掃状態の良さには満足されましたか？

1. 満足 2. まあまあ満足 3. やや不満 4. 不満
(不満な点:)

Q11. スタッフの対応・サービスの良さには満足されましたか？

1. 満足 2. まあまあ満足 3. やや不満 4. 不満
(不満な点:)

Q12. 公園の全般的な管理の状態の良さには満足されましたか？

1. 満足 2. まあまあ満足 3. やや不満 4. 不満
(不満な点:)

ご協力ありがとうございました。

イベント実績

■イベント実施回数

(回)

	H21年度	H22年度	H23年度
① 委託費のみで行ったもの	172	197	
② 委託費で行うが材料代等実費は公園利用者から徴収したもの	359	373	
③ 一部委託費で行うが実行委員会形式で行ったもの	126	182	
④ 自主財産で独立採算で行ったもの	558	880	
⑤ 持ち込みイベント	169	248	
⑥ 環境教育プログラム 計	830	928	
・自然発見館	741	836	
・アクアワールド水郷パークセンター	89	92	

■イベント参加者数

(人)

	H21年度	H22年度	H23年度
① 委託費のみで行ったもの	47,559	36,921	
② 委託費で行うが材料代等実費は公園利用者から徴収したもの	16,745	18,685	
③ 一部委託費で行うが実行委員会形式で行ったもの	42,231	66,766	
④ 自主財産で独立採算で行ったもの	14,052	56,056	
⑤ 持ち込みイベント	116,319	90,661	
⑥ 環境教育プログラム 計	19,868	18,329	
・自然発見館	14,660	13,713	
・アクアワールド水郷パークセンター	5,208	4,616	

※イベント参加者数は、イベントの参加人数・鑑賞者数のみを集計したもので、入園者数は含まない。

イベント実績(拠点別実施回数)

平成21年度 イベント実施回数

	フラワーパーク江南	かさた広場・各務原アウトドアフィールド	河川環境楽園(木曾川水園)	138タワーパーク	ワイルドネイチャープラザ	長良川サービスセンター	アクアワールド水郷パークセンター	木曾三川公園センター	東海広場	船頭平河川公園	カルチャービレッジ
委託費のみで行ったもの	6	31	8	29		43	16	38	1		
委託費で行うが材料代等実費は公園利用者から徴収したもの	170		28	8		83	12	58			
一部委託費で行うが実行委員会形式で行ったもの	5			74		7		25			15
自主財産で独立採算で行ったもの	300		255				1	2			
持ち込みイベント	35	1	17	12	1	33	1	9	42	1	17
環境教育プログラム 計			741				89				
・自然発見館			741								
・アクアワールド水郷パークセンター							89				

平成22年度 イベント実施回数

	フラワーパーク江南	かさた広場・各務原アウトドアフィールド	河川環境楽園(木曾川水園)	138タワーパーク	ワイルドネイチャープラザ	長良川サービスセンター	アクアワールド水郷パークセンター	木曾三川公園センター	東海広場	船頭平河川公園	カルチャービレッジ
委託費のみで行ったもの	4	12	15	28		57	14	67			
委託費で行うが材料代等実費は公園利用者から徴収したもの	168	6	34	7		82	3	73			
一部委託費で行うが実行委員会形式で行ったもの	1			97		7		47	1		29
自主財産で独立採算で行ったもの	340		524	1		3		12			
持ち込みイベント	42		22	17	2	49		7	68		41
環境教育プログラム 計			836				92				
・自然発見館			836								
・アクアワールド水郷パークセンター							92				

平成23年度 イベント実績回数

	フラワーパーク江南	かさた広場・各務原アウトドアフィールド	河川環境楽園(木曾川水園)	138タワーパーク	ワイルドネイチャープラザ	長良川サービスセンター	アクアワールド水郷パークセンター	木曾三川公園センター	東海広場	船頭平河川公園	カルチャービレッジ
委託費のみで行ったもの											
委託費で行うが材料代等実費は公園利用者から徴収したもの											
一部委託費で行うが実行委員会形式で行ったもの											
自主財産で独立採算で行ったもの											
持ち込みイベント											
環境教育プログラム 計											
・自然発見館											
・アクアワールド水郷パークセンター											

平成21年度

国営木曽三川公園(フラワーパーク江南)

委託費のみで行ったもの

実施日	行事名	対象	内容	主催者等	備考
3月20日 ～ 3月31日	さくらフェスタ さくらのクイズラリー	申込み参加者	園内にクイズラリーを設置し、実施 参加者には花の種をプレゼント。 期間中毎日 時間9:30～17:00 参加費無料 場所:園内全域	主催 国土交通省木曽川上流河川事務所、木曽三川公園管理センター 共催 協力 後援 協賛 その他 関係者	フラワーパーク江南 102人 参加者数
3月20日 3月21日	さくらフェスタ バルーンアートで楽しもう!	一般希望者	バルーンを使ったパフォーマンスショーを開催 時間 10:30～13:00～14:30～(1回約15分) 参加費無料 場所:クリスタルフラワー1階	主催 国土交通省木曽川上流河川事務所、木曽三川公園管理センター 共催 協力 後援 協賛 その他 関係者	クリスタルフラワー1階 451人 鑑賞者数
3月22日	さくらフェスタ もじゃ博士のびっくり科学実験ショー	一般希望者	「自然と科学」をテーマに、もじゃ博士と助手によるびっくり科学実験ショーを開催 時間 10:30～14:00～ 参加費無料 場所:クリスタルフラワー1階フロアー	主催 国土交通省木曽川上流河川事務所、木曽三川公園管理センター 共催 協力 後援 協賛 その他 関係者	クリスタルフラワー1階フロアー 333人 鑑賞者数
3月27日 3月28日	さくらフェスタ スポーツパーティー	一般希望者	キックターゲット・パーフェクトピッチングなどのスポーツコーナーを設置、実施 時間10:00～15:30(11:30～13:00は休憩の為、中断) 参加費無料 場所:芝生広場 雨天中止	主催 国土交通省木曽川上流河川事務所、木曽三川公園管理センター 共催 協力 後援 協賛 その他 関係者	芝生広場 554人 参加者数

国営木曽三川公園(かさだ広場・各務原アウトドアフィールド)

委託費のみで行ったもの

実施日	行事名	対象	内容	主催者等	備考
4月11日 4月12日	タンポポを応援しよう!		見ごろを迎えたタンポポの紹介をすともにも、綿毛になっているタンポポについては種を採取し、来園者と一緒に植え付けも行う。また、来園者にはタンポポコーヒーとタンポポコーヒーの粉末を練り込んだクッキーのサービスを行う。 時間:11:00～13:00 参加費:無料 定員:各日先着100名	主催 国土交通省木曽川上流河川事務所、木曽三川公園管理センター 共催 協力 後援 協賛 その他 関係者	かさだ広場 185人 参加者数
5月9日 5月10日	かさだ広場春のアウトドアフェスティバル 初めてのオリエンテーリング体験会	一般希望者	岐阜県オリエンテーリング協会に協力いただき、かさだ広場及び各務原アウトドアフィールドを広く使った初心者向けのオリエンテーリング体験会を実施する。「歩測にチャレンジ!距離当てゲーム」も同時開催。 時間:10:00～14:30 参加費:無料(各日先着50名様にペットボトル飲料1本プレゼント) *雨天中止	主催 国土交通省木曽川上流河川事務所、木曽三川公園管理センター 共催 協力 後援 協賛 その他 関係者	かさだ広場・エントランス広場 368人 参加者数
5月9日 5月10日	かさだ広場春のアウトドアフェスティバル 手づくり竹とんぼ教室	一般希望者	自分だけの手作り竹とんぼを作って、広い芝生広場で遊んでいただく。 時間:10:30～15:00 参加費:無料 定員:各日100名 定員になり次第終了 *雨天中止	主催 国土交通省木曽川上流河川事務所、木曽三川公園管理センター 共催 協力 後援 協賛 その他 関係者	かさだ広場 301人 参加者数
5月9日 5月24日	かさだ広場春のアウトドアフェスティバル 大玉で遊ぼう!	来園者	かさだ広場の芝生の上で大玉と一緒に遊んでいただく。(20分交代制) 時間:10:00～16:00 参加費:無料 *強風及び雨天時中止(開催途中の中止あり)	主催 国土交通省木曽川上流河川事務所、木曽三川公園管理センター 共催 協力 後援 協賛 その他 関係者	かさだ広場・エントランス広場 400人 参加者数

5月16日 5月17日	かさだ広場春のアウトドアフェスティバル かさだ島のオニ退治～オニの秘密をさぐれ～	一般希望者	園内に出没するオニをキジの地図を頼りに見つけ出し、オニ退治をする。 時間:午前10:30～12:00 午後13:30～15:00 参加費:無料 定員:各日各回150名 定員になり次第終了 *雨天中止	主催 国土交通省木曾川上流河川事務所、木曾三川公園管理センター 共催 協力 後援 協賛 その他関係者	かさだ広場・エントランス広場 18人 参加者数
10月24日 10月25日	かさだ広場 秋のアウトドアフェスティバル オリエンテーリング体験会	一般希望者	オリエンテーリングを体験しながら、自然いっぱいのフィールドを歩く。「初心者コース」「初心者コース」の2コースから選んで行く。 時間:10:00～14:30 雨天中止 参加費:無料 各日先着50名様にペットボトル飲料1本プレゼント 受付:エントランス広場	主催 国土交通省木曾川上流河川事務所、木曾三川公園管理センター 共催 協力 後援 協賛 その他関係者	かさだ広場 344人 参加者数
10月24日 10月25日	かさだ広場 秋のアウトドアフェスティバル サイクリングクイズラリー	一般希望者	自転車で広い園内に設置されたポイントをめぐりながらクイズに挑戦する。全問正解者には各日先着20名にツインアーチ138や河川環境楽園木曾川水園の木舟遊覧招待券をプレゼント。 時間:10:00～15:00 雨天中止 受付:エントランス広場 参加費:無料 自転車の貸し出しは木曾川サイクリングを利用	主催 国土交通省木曾川上流河川事務所、木曾三川公園管理センター 共催 協力 後援 協賛 その他関係者	かさだ広場 79人 参加者数
2月11日～ 2月28日 期間中の土日祝 全6回	早春のかさだ広場で遊ぼう! 大玉で遊ぼう!	一般希望者	みんなに大人気の大玉で遊んでいた。く。 時間:10:00～16:00 雨天中止 参加費:無料 家族やお友達同士、多くの方に遊んでいた。	主催 国土交通省木曾川上流河川事務所、木曾三川公園管理センター 共催 協力 後援 協賛 その他関係者	かさだ広場・各務原アウトドアフィールド 19,030人 期間中入園者数
2月11日～ 2月28日 期間中の土日祝 全6回	早春のかさだ広場で遊ぼう! なつかし遊びに挑戦!	一般希望者	竹馬や三角馬、自転車の車輪を使った「輪ころがし」で遊んでいた。く。 時間:10:00～16:00 雨天中止 参加費:無料 大人から子どもまで竹馬や三角馬に乗ったり、「輪ころがし」がうまくできなくても何度も挑戦して楽しんでいただけた。	主催 国土交通省木曾川上流河川事務所、木曾三川公園管理センター 共催 協力 後援 協賛 その他関係者	かさだ広場・各務原アウトドアフィールド 19,030人 期間中入園者数
2月20日 2月21日	早春のかさだ広場で遊ぼう! サイクリングクイズラリー	一般希望者	広い園内に設置されたポイントを巡りながらクイズに挑戦する。全問正解者には、各日先着20名様にツインアーチ138や河川環境楽園木舟遊覧の招待券をプレゼントする。 時間:10:00～15:00 雨天中止 参加費:無料	主催 国土交通省木曾川上流河川事務所、木曾三川公園管理センター 共催 協力 後援 協賛 その他関係者	かさだ広場・各務原アウトドアフィールド 91人 参加者数
2月27日 2月28日	早春のかさだ広場で遊ぼう! 変形自転車遊ぼう&MTB体験会	一般希望者	小さな子供でも遊べる変形自転車とマウンテンバイクで遊んでいた。く。 時間:10:00～15:00 雨天中止 参加費:無料	主催 国土交通省木曾川上流河川事務所、木曾三川公園管理センター 共催 協力 後援 協賛 その他関係者	かさだ広場・各務原アウトドアフィールド 476人 参加者数
2月28日	早春のかさだ広場で遊ぼう! オリエンテーリング体験会	一般希望者	オリエンテーリングをしながら自然いっぱいのフィールドを歩く。「初心者コース」と少し難しい「チャレンジコース」、本格的なコース設定の「マスターコース」の3コースから選んでいただく。 時間:10:00～14:30 雨天中止 参加費:無料	主催 国土交通省木曾川上流河川事務所、木曾三川公園管理センター 共催 協力 後援 協賛 その他関係者 岐阜県オリエンテーリング協会	かさだ広場・各務原アウトドアフィールド 264人 参加者数

国営木曾三川公園(河川環境楽園)

委託費のみで行ったもの

5月2日 5月4日	春の楽園祭in川島 じゃぶじゃぶの宝さがし	一般希望者	川の中に隠したナンバーの書かれた石を探す。 時間:10:00~16:00 受付:9:45~15:45農家前にて随時 参加費:無料 定員:各日1000名 *小雨天決行、荒天中止	主催 国土交通省木曾川上流河川事務所、木曾三川公園管理センター 共催 協力 後援 協賛 その他関係者	木曾川水園 じゃぶじゃぶの河原 3,396人 参加者数
8月22日 8月23日	夏の楽園祭in川島 じゃぶじゃぶ宝さがし	一般希望者	川の中にかくされた番号の石を探す。 時間:10:00~16:00(受付:9:45~15:45) 対象:3歳以上小学生以下 参加費:無料 定員:各日1000名	主催 国土交通省木曾川上流河川事務所、木曾三川公園管理センター 共催 協力 後援 協賛 その他関係者	木曾川水園 じゃぶじゃぶの河原 2,443人 参加者数
10月10日 10月12日	秋の楽園祭in川島 手づくり竹とんぼ教室	一般希望者	自分だけの手作り竹とんぼを作って広い芝生広場で遊んでいただく。 時間:10:00~15:00 雨天中止 参加費:無料 定員:各日100名 定員になり次第終了	主催 国土交通省木曾川上流河川事務所、木曾三川公園管理センター 共催 協力 後援 協賛 その他関係者	自然発見館横 水園広場 446人 参加者数
1月1日 ~ 1月11日	冬の楽園祭 正月遊び体験コーナー	一般希望者	竹馬や羽子板、けん玉など昔懐かしい玩具で遊んでいただく。 雨・雪中止 時間:9:30~16:00 参加費:無料	主催 国土交通省木曾川上流河川事務所、木曾三川公園管理センター 共催 協力 後援 協賛 その他関係者	木曾川水園 辻の茶屋前・水園広場 82,250人 期間中入園者数
1月1日	冬の楽園祭 もちつき大会	一般希望者	園内で収穫したもち米を使って、もちつき大会を開催する。つきたてのおもちは来園者に振舞う。 時間: 10:30~ 12:30~ 14:30~ 参加費:無料 定員:各回先着100名	主催 国土交通省木曾川上流河川事務所、木曾三川公園管理センター 共催 協力 後援 協賛 その他関係者	木曾川水園 農家 185人 参加者数

国営木曽三川公園(138タワーパーク)

委託費のみで行ったもの

実施日	行事名	対象	内容	主催者等	備考
1月1日 ~ 1月11日 期間中の 土日祝 全6回	新春フェスタ2010 ニューイヤーイルミネーション	来園者	「シンデレラストーリー」をテーマに園内全域を約50万球のイルミネーションで装飾します。 点灯時間17:00~21:00(一部22:00まで)	主催 国土交通省中部地方整備局木曽川河川事務所 木曽三川公園管理センター 共催 協力 後援 協賛 その他関係者	園内各所 57,740人 期間中入園者数
1月2日 1月3日	新春フェスタ2010 巨大お正月遊び	一般希望者	巨大なカルタ取り、福笑いをお楽しみいただけます。 開催時間 10:00~12:00 13:00~16:00	主催 国土交通省中部地方整備局木曽川上流河川事務所 木曽三川公園管理センター 共催 協力 後援 協賛 その他関係者	イベント広場 17人 参加者数
1月2日 1月3日	新春フェスタ2010 お正月遊びコーナー	一般希望者	はねつき・こまの無料貸し出しを行い、お正月遊びをお楽しみいただけます。 開催時間 10:00~12:00 13:00~16:00	主催 国土交通省中部地方整備局木曽川上流河川事務所 木曽三川公園管理センター 共催 協力 後援 協賛 その他関係者	休憩所横 538人 参加者数
3月6日 3月28日 期間中の 土日祝 全8回	さくら祭り 大玉であそぼう	一般希望者	園内の芝生広場と活用して、大玉遊びを体験していただけます。 開催時間10:00~16:00 料金 無料	主催 国土交通省中部地方整備局木曽川上流河川事務所 木曽三川公園管理センター 共催 協力 後援 協賛 その他関係者	大芝生広場 7,332人 参加者数
3月27日 3月28日	さくら祭り さくら音楽会	来園者	ダンスや演奏などの団体を一般公募し、野外ステージにて発表していただけます。 開催時間10:00~15:00	主催 国土交通省中部地方整備局木曽川上流河川事務所 木曽三川公園管理センター 共催 協力 後援 協賛 その他関係者	野外ステージ 15,000人 鑑賞者数
3月20日 ~ 4月5日 期間中の 土日祝 全7回	さくら祭り 大玉であそぼう	一般希望者	園内の芝生広場と活用して、大玉遊びを体験していただけます。 開催時間10:00~16:00 料金 無料	主催 国土交通省中部地方整備局木曽川上流河川事務所 木曽三川公園管理センター 共催 協力 後援 協賛 その他関係者	大芝生広場 1,748人 参加者数
4月5日	さくら祭り 葉栗ふれあいデー	一般希望者	地元で活躍している葉栗芸能協会、一宮市内で活躍する太鼓団体による演奏を来園者にお楽しみいただけます。	主催 国土交通省中部地方整備局木曽川上流河川事務所 木曽三川公園管理センター 共催 協力 後援 協賛 その他関係者	イベント広場 19,020人 入園者数
5月30日	ローズフェスタ バラの講習会	一般希望者	ローズストリームにおいて、バラの育て方などに関する講習を開催します。 開催時間11:00~11:40 13:30~14:10 料金 無料	主催 国土交通省中部地方整備局木曽川上流河川事務所 木曽三川公園管理センター 共催 協力 後援 協賛 その他関係者	ローズストリーム 91人 参加者数

国営木曾三川公園(長良川サービスセンター)

委託費のみで行ったもの

実施日	行事名	対象	内容	主催者等	備考
4月25日 ~ 1月9日 全4回	ヨガ教室	申込み参加者	自分で行うマッサージなどを取り入れ、高齢の人や障害のある人も気軽に体験できる初心者向けのヨガ教室を行った。	主催 木曾三川公園管理センター 共催 協力 後援 協賛 その他 関係者	長良川サービスセンター/ ミーティングルーム 98人 参加者数 4/25、7/11、10/3、1/9
5月2日 ~ 2月6日 全4回	太極拳教室	申込み参加者	太極拳の初歩的な基本動作を中心に初心者向けの太極拳教室を行った	主催 木曾三川公園管理センター 共催 協力 後援 協賛 その他 関係者	長良川サービスセンター/ ミーティングルーム 48人 参加者数 5/2、8/8、11/7、2/6
5月10日 ~ 1月31日 全4回	車いすダンス教室	申込み参加者	音楽やダンスが好きな初心者を対象に、車いすを使用したダンスを体験する教室を行った。	主催 木曾三川公園管理センター 共催 協力 後援 協賛 その他 関係者	長良川サービスセンター/ ミーティングルーム 17人 参加者数 5/10、8/30、11/1、1/31
6月14日 ~ 1月24日 全4回	オリジナルスポーツ体験	来園者	当日随時参加型の軽スポーツ体験。100円ショップにあるものを使い手作り道具での遊びを行った。	主催 木曾三川公園管理センター 共催 協力 後援 協賛 その他 関係者	長良川サービスセンター/ ミーティングルーム 116人 参加者数 6/14、8/16、10/11、1/24
10月17日 ~ 3月21日 全4回	ふれあいフェスタ 車いすテニス体験	来園者	愛知県車いすテニス協会の指導により、車いすテニスの体験を行った。	主催 木曾三川公園管理センター 共催 協力 後援 協賛 その他 関係者	長良川サービスセンター 45人 参加者数
10月17日 ~ 3月21日 全4回	ふれあいフェスタ ニュースポーツ体験	来園者	河川敷の芝生広場で様々なニュースポーツを体験していただくとともに、センターハウス内では折り紙の体験指導を行った。	主催 木曾三川公園管理センター 共催 協力 後援 協賛 その他 関係者	長良川サービスセンター/ 河川敷・河川情報室 1,388人 参加者数
10月17日 ~ 3月21日 全4回	ふれあいフェスタ タスポニー体験	来園者	スポンジボールを手で打ち合う、名古屋生まれのタスポニー体験を試合形式で行った。	主催 木曾三川公園管理センター 共催 協力 後援 協賛 その他 関係者	長良川サービスセンター/ 研修室 378人 参加者数
10月17日 ~ 3月21日 全4回	ふれあいフェスタ ショートテニス体験	来園者	室内でスポンジボールを打ち合うショートテニスの体験を試合形式で行った。	主催 木曾三川公園管理センター 共催 協力 後援 協賛 その他 関係者	長良川サービスセンター/ ミーティングルーム 474人 参加者数
10月17日 ~ 3月21日 全4回	ふれあいフェスタ ふれあい動物コーナー	来園者	河川敷の芝生広場で、様々な動物と触れ合うことのできる移動動物園を行った。	主催 木曾三川公園管理センター 共催 協力 後援 協賛 その他 関係者	長良川サービスセンター/ 河川敷 2,197人 参加者数

11月18日 2月12日 全2回	市民参加による花修景 ～スイセンの植付～	一般希望者	「市民参加による花修景」として、スイセンの植付作業を実施した。	主催 木曾三川公園管理センター 共催 NPO法人アクアフィールド長良 協力 後援 協賛 その他関係者	長良川サービスセンター/ 河川敷 203人 参加者数
11月8日 11月8日	ふれあいマッチ ～グラウンド・ゴルフ～	来園者	木製クラブでボールを打ち、ホールまでの打数を競うグラウンド・ゴルフを、試合形式で体験していただいた。	主催 木曾三川公園管理センター 共催 協力 後援 協賛 その他関係者	長良川サービスセンター/ 芝生広場 9人 参加者数
11月22日 2月14日	ふれあいマッチ ～ショートテニス～	来園者	室内でスポンジボールを打ち合うショートテニスの体験を試合形式で行った。	主催 木曾三川公園管理センター 共催 協力 後援 協賛 その他関係者	長良川サービスセンター/ ミーティングルーム・研修室 100人 参加者数
11月15日 2月21日	ふれあいマッチ ～タスポニー～	申込み参加者	スポンジボールを手で打ち合う、名古屋生まれのタスポニー体験を試合形式で行った。	主催 木曾三川公園管理センター 共催 協力 後援 協賛 その他関係者	長良川サービスセンター/ ミーティングルーム 103人 参加者数

国営木曽三川公園(アクアワールド水郷パークセンター)

委託費のみで行ったもの

実施日	行事名	対象	内容	主催者等	備考
4月19日 ~ 3月21日	ガーデナー倶楽部活動	希望者	会員を数グループに分け、パークセンター内の花壇の管理を年間を通じて行う。 全12回 活動日:毎月第三日曜日	主催 木曽三川公園管理センター 共催 協力 後援 協賛 その他関係者	アクアワールド水郷パークセンター 227人 参加者数
4月25日 ~ 4月26日	たんぼまつり	来園者	パークパートナーによりタンポポにちなんだ料理・クラフト等体験教室を多数開催致す。	主催 木曽三川公園管理センター 共催 協力 後援 協賛 その他関係者	アクアワールド水郷パークセンター 2,750人 期間中入園者数
4月25日 ~ 4月26日	たんぼまつり たんぼ武者行列	希望者	勇壮なかぶととよらいをまとった保育園児たちによる武者行列を行う。	主催 木曽三川公園管理センター 共催 協力 後援 協賛 その他関係者	アクアワールド水郷パークセンター 199人 参加者数
10月24日 ~ 10月25日	秋の祭りまつり パークセンターハロウィーン体験	来園者	ハロウィーン、カボチャにちなんだクラフト、料理、普段のパークセンターでの活動を紹介する教室等2日延べ32種類58件の様々な体験を提供する。	主催 木曽三川公園管理センター 共催 協力 後援 協賛 その他関係者	アクアワールド水郷パークセンター 2,750人 期間中入園者数
10月24日 ~ 10月25日	秋の祭りまつり パークセンターハロウィーン体験 まますくんと仮装パレード!!	希望者	木曽三川公園のマスコット まますくんと一緒に仮装をした来園者がパレードを行う。	主催 木曽三川公園管理センター 共催 協力 後援 協賛 その他関係者	アクアワールド水郷パークセンター 380人 参加者数

国営木曽三川公園(木曽三川公園センター)

委託費のみで行ったもの

実施日	行事名	対象	内容	主催者等	備考
4月25日 5月5日 全3回	春の花物語 ミュージック紙芝居	一般希望者	子ども向けの様々な紙芝居を、ポピュラーな音楽にあわせてお話をしていく。子どもと一緒に演奏を行うコーナーもある。	主催 国営木曽三川公園木曽三川公園センターセンターイベント実行委員 共催 協力 後援 協賛 その他関係者	木曽三川公園センター 200人参加者数 4/25,5/5,6
4月25日 5月3日 全4回	春の花物語 草笛をふけるかな	一般希望者	草笛で昔懐かしい歌や童謡の演奏を行う。また、草笛の吹き方教室も実施する。	主催 国営木曽三川公園木曽三川公園センターセンターイベント実行委員 共催 協力 後援 協賛 その他関係者	木曽三川公園センター 1,000人参加者数 4/26,29,5/2,9
5月9日 5月17日	春の花物語 ひとはちガーデニングコンテスト	一般希望者	事前申し込みによるひとはちガーデニングコンテストを開催する。審査員として、東海地方の緑花文化士および、岐阜県フラワーアドバイザーが選定を行う。(募集期間:~5/1(金))	主催 国営木曽三川公園木曽三川公園センターセンターイベント実行委員 共催 協力 後援 協賛 その他関係者	木曽三川公園センター 19人参加者数
8月8日 8月30日	夏の花物語 緑と花のスタンプラリー 宝箱を探そう!	一般希望者	園内に設置した7箇所の宝箱を探し出す。宝箱には次の宝箱へのヒントと通過確認のためのスタンプを配置する。参加者に記念品をプレゼントする。	主催 国営木曽三川公園木曽三川公園センターセンターイベント実行委員 共催 協力 後援 協賛 その他関係者	木曽三川公園管理センター 577人参加者数
8月11日 8月22日 全7回	夏の花物語 ちびっ子水あそびば	一般希望者	三川池下流部を親水できる水遊び場として、小学生以下を対象として開放する。	主催 国営木曽三川公園木曽三川公園センターセンターイベント実行委員 共催 協力 後援 協賛 その他関係者	木曽三川公園管理センター 607人参加者数 8/11,12,13,14,15,16,17
8月8日 8月30日	夏の花物語 ハンモックでひとやすみ	一般希望者	北ゾーンの樹木にハンモックを設置し、来園者が一休みできるようにする。	主催 国営木曽三川公園木曽三川公園センターセンターイベント実行委員 共催 協力 後援 協賛 その他関係者	木曽三川公園管理センター 43,400人期間中入園者数
8月7日 8月22日	夏の花物語 納涼! ぶたますと	一般希望者	「蚊やりぶた」6匹のパネルを設置し、その口からミスト(扇風機)を噴霧させ、涼しげで、楽しい雰囲気演出する。	主催 国営木曽三川公園木曽三川公園センターセンターイベント実行委員 共催 協力 後援 協賛 その他関係者	木曽三川公園管理センター 43,400人期間中入園者数
8月7日 8月30日	夏の花物語 霧のトンネルくぐり	一般希望者	ミストシャワーが頭上から降る30mのトンネル、涼しげな霧に包まれた癒しの空間を演出する。	主催 国営木曽三川公園木曽三川公園センターセンターイベント実行委員 共催 協力 後援 協賛 その他関係者	木曽三川公園管理センター 43,400人期間中入園者数
9月12日 11月3日 全9回	秋の花物語 大玉をころがそう!	一般希望者	北ゾーン芝生広場の一部を締め切り大玉の貸し出しを行う。整理券等の配布は行わず、並んでもらい時間を決めて順次貸出を行う。	主催 国営木曽三川公園木曽三川公園センターセンターイベント実行委員 共催 協力 後援 協賛 その他関係者	木曽三川公園管理センター 1,427人参加者数 9/12,13,19,20,21,22,23,26,27
10月18日	秋の花物語 ひとはちガーデニング教室	一般希望者	秋の草花を用いた寄せ植えの教室を行う。1000円	主催 国営木曽三川公園木曽三川公園センターセンターイベント実行委員 共催 協力 後援 協賛 その他関係者	木曽三川公園管理センター 40人参加者数

10月14日 11月3日	秋の花物語 「竹と流木アート」展	来園者	自然素材を活用した巨大いけばなを北ゾーンに展示する。(展示期間:10/10～11/3)	主催 国営木曽三川公園木曽三川公園センターセンターイベント実行委員 共催 協力 後援 協賛 その他関係者	木曽三川公園センター 88,420人 期間中入園者数
9月1日 10月9日	秋の花物語 ひとはちガーデニングコン 作品募集	一般希望者	「秋風にのせて…」をテーマにコンテナやプランターを利用して、ミニガーデンを制作する。応募作品の中で優秀なものは表彰する。	主催 国営木曽三川公園木曽三川公園センターセンターイベント実行委員 共催 協力 後援 協賛 その他関係者	木曽三川公園センター 42人 参加者数
10月17日 10月25日	秋の花物語 ひとはちガーデニングコン 作品展示	一般希望者	ひとはちガーデニングコンテストの応募作品を南ゾーン特設ステージに展示する	主催 国営木曽三川公園木曽三川公園センターセンターイベント実行委員 共催 協力 後援 協賛 その他関係者	木曽三川公園センター 42人 参加者数
10月11日 10月12日	流域祭2009	来園者	周辺地域の自然、歴史、文化を集め紹介するイベントを実施する。	主催 木曽三川公園管理センター 共催 協力 後援 協賛 その他関係者	木曽三川公園センター 38,970人 期間中入園者数
12月31日 1月3日	木曽三川のお正月2010 新春イルミネーション	一般希望者	お正月イベントの期間中、12月に引き続き園内全体でイルミネーションを行う。	主催 国営木曽三川公園木曽三川公園センターセンターイベント実行委員 共催 協力 後援 協賛 その他関係者 治水神社、千代保稲荷神社 多度大社	木曽三川公園センター 15,290人 期間中入園者数
3月5日 3月31日	春休みフラワーパーティー	一般希望者	春の花で芝生広場を作る「巨大花絵」とルピナスの三川池花壇、市民や企業で作る「ハル、ハナ、ひろば」を見どころに、春休みにあわせて親子で参加できるイベント等を行う。	主催 木曽三川公園管理センター 共催 協力 後援 協賛 その他関係者	木曽三川公園センター 180,330人 期間中入園者数
3月13日 3月31日	春休みフラワーパーティー 求む！花の妖精・木の勇者 スタンプラリー	一般希望者	園内花や木を探しながらスタンプを集める。	主催 木曽三川公園管理センター 共催 協力 後援 協賛 その他関係者	木曽三川公園センター 587人 参加者数
3月20日 3月22日	春休みフラワーパーティー みんなで作るチューリップ ガーデン	申込み参加者	チューリップと春の曇花を材料にしたコンテナ作りを体験。作品は4月のチューリップ祭に展示する。	主催 木曽三川公園管理センター 共催 協力 後援 協賛 その他関係者	木曽三川公園センター 38人 参加者数
3月21日	ドッグランフェスティバル	申込み参加者	ドッグランを中心として、犬によるパフォーマンスや犬のしつけ教室、わんわん動物園などのイベントを行う。	主催 木曽三川公園管理センター 共催 協力 後援 協賛 その他関係者	木曽三川公園センター 161人 参加者数

国営木曾三川公園(東海広場)

委託費のみで行ったもの

実施日	行事名	対象	内容	主催者等	備考
3月21日 ~ 5月5日	東海広場ドッグラン	一般希望者	犬連れで楽しむことのできるエリア「ドッグラン」を設置する。安全のため「大型犬専用エリア」と「小型犬専用エリア」と分けて設置する。	主催 木曾三川公園管理センター 共催 協力 後援 協賛 その他 関係者	東海広場 1,675人 参加者数

国営木曾三川公園(フラワーパーク江南)

委託費で行うが材料代等実費は公園利用者から徴収したもの

実施日	行事名	対象	内容	主催者等	備考
4月4日 4月29日 全9回	自然工作教室	申込み参加者	どんぐりや木の枝など自然の材料で作る工作教室開催 毎週土・日・祝 時間10:00～15:30 参加費100円～ 場所:クリスタルフラワー	主催 国土交通省木曾川上流河川事務所、木曾三川公園管理センター、フラワーパーク江南友の会 共催 協力 後援 協賛 その他関係者	フラワーパーク江南 334人 参加者数
4月17日	ふれあいクッキング 豆と新ジャガの炊き込みご飯	申込み参加者	季節にあったテーマで家庭でできる簡単な料理の教室を開催 時間10:00～12:00 参加費500円 定員15名 事前申込みが必要 場所:クリスタルフラワー	主催 国土交通省木曾川上流河川事務所、木曾三川公園管理センター、フラワーパーク江南友の会 共催 協力 後援 協賛 その他関係者	フラワーパーク江南 19人 参加者数
4月25日	フラワーガイドの園芸教室 今年一年の花壇作り計画	申込み参加者	季節の植物などに関する園芸教室を開催 時間10:00～12:00 参加費無料 場所:クリスタルフラワー	主催 国土交通省木曾川上流河川事務所、木曾三川公園管理センター、フラワーパーク江南友の会 共催 協力 後援 協賛 その他関係者	フラワーパーク江南 22人 参加者数
4月25日	自然観察会 春の昆虫観察会	申込み参加者	園内の花や草木、昆虫についての観察会を開催 時間10:00～12:00 13:30～15:30 参加費100円(保険料) 場所:園内	主催 国土交通省木曾川上流河川事務所、木曾三川公園管理センター、フラワーパーク江南友の会 共催 協力 後援 協賛 その他関係者	フラワーパーク江南 2人 参加者数
4月26日	和菓子教室 柏餅	申込み参加者	誰でも簡単に作れる和菓子教室を開催 時間 10:00～12:00 13:30～15:30 参加費200円 定員各回先着20名 事前申込みが必要 場所:クリスタルフラワー	主催 国土交通省木曾川上流河川事務所、木曾三川公園管理センター、フラワーパーク江南友の会 共催 協力 後援 協賛 その他関係者	フラワーパーク江南 37人 参加者数
5月2日 5月31日 全13回	自然工作教室	申込み参加者	どんぐりや木の枝など自然の材料で作る工作教室開催 毎週土・日・祝 時間10:00～16:00 参加費100円～ 場所:クリスタルフラワー	主催 国土交通省木曾川上流河川事務所、木曾三川公園管理センター、フラワーパーク江南友の会 共催 協力 後援 協賛 その他関係者	フラワーパーク江南 541人 参加者数
5月6日	巻き1本!作ろう	申込み参加者	12種類の具材の中から、好きな具5種類を選んで巻きずしを作るイベントを開催	主催 国土交通省木曾川上流河川事務所、木曾三川公園管理センター、フラワーパーク江南友の会 共催 協力 後援 協賛 その他関係者	フラワーパーク江南 58人 参加者数
5月15日	ふれあいクッキング パエリアとズッキーニのスープ	申込み参加者	季節にあったテーマで家庭でできる簡単な料理の教室を開催 時間10:00～12:00 参加費500円 定員15名 事前申込みが必要 場所:クリスタルフラワー	主催 国土交通省木曾川上流河川事務所、木曾三川公園管理センター、フラワーパーク江南友の会 共催 協力 後援 協賛 その他関係者	フラワーパーク江南 31人 参加者数

5月23日	フラワーガイドの園芸教室 簡単に増やせる挿し木について	申込み参加者	季節の植物などに関する園芸教室を開催 時間10:00～12:00 参加費無料 場所:クリスタルフラワー	主催 国土交通省木曽川上流河川事務所、木曽三川公園管理センター、フラワーパーク江南友の会 共催 協力 後援 協賛 その他 関係者	フラワーパーク江南 22人 参加者数
5月24日	和菓子教室 いちご大福	申込み参加者	誰でも簡単に作れる和菓子教室を開催 時間 10:00～12:00 13:30～15:30 参加費200円 定員各回先着20名 事前申込みが必要 場所:クリスタルフラワー	主催 国土交通省木曽川上流河川事務所、木曽三川公園管理センター、フラワーパーク江南友の会 共催 協力 後援 協賛 その他 関係者	フラワーパーク江南 39人 参加者数
5月31日	自然観察会 春の野草観察会	申込み参加者	園内の花や草木、昆虫についての観察会を開催 時間10:00～12:00 参加費100円(保険料) 場所:園内	主催 国土交通省木曽川上流河川事務所、木曽三川公園管理センター、フラワーパーク江南友の会 共催 協力 後援 協賛 その他 関係者	フラワーパーク江南 2人 参加者数
6月6日 6月28日 全8回	自然工作教室	申込み参加者	どんぐりや木の枝など自然の材料で作る工作教室開催 毎週土・日・祝 時間10:00～16:00 参加費100円～ 場所:クリスタルフラワー	主催 国土交通省木曽川上流河川事務所、木曽三川公園管理センター、フラワーパーク江南友の会 共催 協力 後援 協賛 その他 関係者	フラワーパーク江南 193人 参加者数
6月19日	ふれあいクッキング いわしの蒲焼丼	申込み参加者	季節にあったテーマで家庭でできる簡単な料理の教室を開催 時間10:00～12:00 参加費500円 定員15名 事前申込みが必要 場所:クリスタルフラワー	主催 国土交通省木曽川上流河川事務所、木曽三川公園管理センター、フラワーパーク江南友の会 共催 協力 後援 協賛 その他 関係者	フラワーパーク江南 32人 参加者数
6月27日	フラワーガイドの園芸教室 ヘデラで作るトピアリー	申込み参加者	季節の植物に関する園芸教室を開催 時間10:00～12:00 参加費300円 定員先着20名 場所:クリスタルフラワー	主催 国土交通省木曽川上流河川事務所、木曽三川公園管理センター、フラワーパーク江南友の会 共催 協力 後援 協賛 その他 関係者	フラワーパーク江南 21人 参加者数
6月27日	自然観察会 クワの実摘み	申込み参加者	園内の花や草木、昆虫についての観察会を開催 時間10:00～12:00 参加費100円(保険料) 場所:園内	主催 国土交通省木曽川上流河川事務所、木曽三川公園管理センター、フラワーパーク江南友の会 共催 協力 後援 協賛 その他 関係者	フラワーパーク江南 6人 参加者数
6月28日	和菓子教室 水無月	申込み参加者	誰でも簡単に作れる和菓子教室を開催 時間 10:00～12:00 13:30～15:30 参加費200円 定員各回先着20名 事前申込みが必要 場所:クリスタルフラワー	主催 国土交通省木曽川上流河川事務所、木曽三川公園管理センター、フラワーパーク江南友の会 共催 協力 後援 協賛 その他 関係者	フラワーパーク江南 34人 参加者数

7月4日 7月26日 全9回	自然工作教室	申込み参加者	どんぐりや木の枝など自然の材料で作る工作教室開催 毎週土・日・祝 時間10:00～16:00 参加費100円～ 場所:クリスタルフラワー	主催 国土交通省木曾川上流河川事務所、木曾三川公園管理センター、フラワーパーク江南友の会 共催 協力 後援 協賛 その他 関係者	フラワーパーク江南 216人 参加者数
7月17日	ふれあいクッキング ピビンバ丼	申込み参加者	季節にあったテーマで家庭でできる簡単な料理の教室を開催 時間10:00～12:00 参加費500円 定員15名 事前申込みが必要 場所:クリスタルフラワー	主催 国土交通省木曾川上流河川事務所、木曾三川公園管理センター、フラワーパーク江南友の会 共催 協力 後援 協賛 その他 関係者	フラワーパーク江南 30人 参加者数
7月25日	フラワーガイドの園芸教室 文学の中の植物について	申込み参加者	季節の植物などに関する園芸教室を開催 時間10:00～12:00 参加費無料 場所:クリスタルフラワー	主催 国土交通省木曾川上流河川事務所、木曾三川公園管理センター、フラワーパーク江南友の会 共催 協力 後援 協賛 その他 関係者	フラワーパーク江南 20人 参加者数
7月26日	自然観察会 カワラサイコ観察会	申込み参加者	園内の花や草木、昆虫についての観察会を開催 時間10:00～12:00 参加費100円(保険料) 場所:園内	主催 国土交通省木曾川上流河川事務所、木曾三川公園管理センター、フラワーパーク江南友の会 共催 協力 後援 協賛 その他 関係者	フラワーパーク江南 0人 参加者数
7月26日	和菓子教室 小豆のきんとん	申込み参加者	誰でも簡単に作れる和菓子教室を開催 時間 10:00～12:00 13:30～15:30 参加費200円 定員各回先着20名 事前申込みが必要 場所:クリスタルフラワー	主催 国土交通省木曾川上流河川事務所、木曾三川公園管理センター、フラワーパーク江南友の会 共催 協力 後援 協賛 その他 関係者	フラワーパーク江南 33人 参加者数
8月1日 8月30日 全10回	自然工作教室	申込み参加者	どんぐりや木の枝など自然の材料で作る工作教室開催 毎週土・日・祝 時間10:00～16:00 参加費100円～ 場所:クリスタルフラワー	主催 国土交通省木曾川上流河川事務所、木曾三川公園管理センター、フラワーパーク江南友の会 共催 協力 後援 協賛 その他 関係者	フラワーパーク江南 242人 参加者数
8月8日	伊勢型紙で染めを体験しよう!	申込み参加者	伊勢型紙を使って、ハンカチや袋、コースター等に染めを体験できる教室を開催 時間 10:00～12:00 13:00～15:00 参加費300円 定員各回先着20名 場所:クリスタルフラワー	主催 国土交通省木曾川上流河川事務所、木曾三川公園管理センター、フラワーパーク江南友の会 共催 協力 後援 協賛 その他 関係者	フラワーパーク江南 25人 参加者数
8月8日	自然観察会 親子観察会	申込み参加者	園内の花や草木、昆虫についての観察会を開催 時間10:00～12:00 参加費100円(保険料) 場所:園内	主催 国土交通省木曾川上流河川事務所、木曾三川公園管理センター、フラワーパーク江南友の会 共催 協力 後援 協賛 その他 関係者	フラワーパーク江南 0人 参加者数

8月9日 8月22日	フラワーガイドの園芸教室 おもしろ植物観察 香りの植物いろいろ	申込み参加者	季節の植物などに関する園芸教室を開催 8/9おもしろ植物観察、8/22香りの植物いろいろ 時間各日10:00～12:00 参加費無料 場所:クリスタルフラワー	主催 国土交通省木曾川上流河川事務所、木曾三川公園管理センター、フラワーパーク江南友の会 共催 協力 後援 協賛 その他 関係者	フラワーパーク江南 32人 参加者数
8月30日	和菓子教室 葛まんじゅう	申込み参加者	誰でも簡単に作れる和菓子教室を開催 時間 10:00～12:00 13:30～15:30 参加費200円 定員各回先着20名 事前申込みが必要 場所:クリスタルフラワー	主催 国土交通省木曾川上流河川事務所、木曾三川公園管理センター、フラワーパーク江南友の会 共催 協力 後援 協賛 その他 関係者	フラワーパーク江南 39人 参加者数
9月5日 9月27日 全11回	自然工作教室	申込み参加者	どんぐりや木の枝など自然の材料で作る工作教室開催 毎週土・日・祝 時間10:00～16:00 参加費100円～ 場所:クリスタルフラワー	主催 国土交通省木曾川上流河川事務所、木曾三川公園管理センター、フラワーパーク江南友の会 共催 協力 後援 協賛 その他 関係者	フラワーパーク江南 362人 参加者数
9月18日	ふれあいクッキング 山菜ご飯	申込み参加者	季節にあったテーマで家庭でできる簡単な料理の教室を開催 時間10:00～12:00 参加費500円 定員30名 事前申込みが必要 場所:クリスタルフラワー	主催 国土交通省木曾川上流河川事務所、木曾三川公園管理センター、フラワーパーク江南友の会 共催 協力 後援 協賛 その他 関係者	フラワーパーク江南 30人 参加者数
9月19日 9月27日	自然観察会 農の仕掛け 昆虫の観察会	申込み参加者	園内を主に、昆虫観察会の為の農を仕掛け、農に掛かった虫の観察会を開催 9/19農の仕掛け9/27昆虫の観察会 時間10:00～12:00 参加費100円(保険料) 場所:園内	主催 国土交通省木曾川上流河川事務所、木曾三川公園管理センター、フラワーパーク江南友の会 共催 協力 後援 協賛 その他 関係者	フラワーパーク江南 2人 参加者数
9月26日	フラワーガイドの園芸教室 秋の種蒔き	申込み参加者	季節の植物などに関する園芸教室を開催 時間10:00～12:00 参加費無料 場所:クリスタルフラワー	主催 国土交通省木曾川上流河川事務所、木曾三川公園管理センター、フラワーパーク江南友の会 共催 協力 後援 協賛 その他 関係者	フラワーパーク江南 16人 参加者数
9月27日	和菓子教室 栗むしようかん	申込み参加者	誰でも簡単に作れる和菓子教室を開催 時間 10:00～12:00 13:30～15:30 参加費200円 定員各回先着20名 事前申込みが必要 場所:クリスタルフラワー	主催 国土交通省木曾川上流河川事務所、木曾三川公園管理センター、フラワーパーク江南友の会 共催 協力 後援 協賛 その他 関係者	フラワーパーク江南 40人 参加者数
10月3日 10月31日 全10回	自然工作教室	申込み参加者	どんぐりや木の枝など自然の材料で作る工作教室開催 毎週土・日・祝 時間10:00～16:00 参加費100円～ 場所:クリスタルフラワー	主催 国土交通省木曾川上流河川事務所、木曾三川公園管理センター、フラワーパーク江南友の会 共催 協力 後援 協賛 その他 関係者	フラワーパーク江南 258人 参加者数

10月17日	ふれあいクッキング 三色団子	申込み参加者	季節にあったテーマで家庭でできる簡単な料理の教室を開催 時間10:00～12:00 参加費200円 定員50名 事前申込みが必要 場所:クリスタルフラワー	主催 国土交通省木曾川上流河川事務所、木曾三川公園管理センター、フラワーパーク江南友の会 共催 協力 後援 協賛 その他 関係者	フラワーパーク江南 61人 参加者数
10月24日	フラワーガイドの園芸教室 こけ玉作り	申込み参加者	フラワーガイドと草花装飾グループ合同のイベント。 こけ玉作りの教室を開催 時間10:00～12:00 参加費500円 定員30名 事前申し込みが必要 場所:クリスタルフラワー	主催 国土交通省木曾川上流河川事務所、木曾三川公園管理センター、フラワーパーク江南友の会 共催 協力 後援 協賛 その他 関係者	フラワーパーク江南 31人 参加者数
10月24日	自然観察会 木の実探し	申込み参加者	園内の花や草木、昆虫についての観察会を開催 時間10:00～12:00 参加費100円(保険料) 場所:園内	主催 国土交通省木曾川上流河川事務所、木曾三川公園管理センター、フラワーパーク江南友の会 共催 協力 後援 協賛 その他 関係者	フラワーパーク江南 0人 参加者数
10月25日	和菓子教室 浮き島	申込み参加者	誰でも簡単に作れる和菓子教室を開催 時間 10:00～12:00 13:30～15:30 参加費200円 定員各回先着20名 事前申込みが必要 場所:クリスタルフラワー	主催 国土交通省木曾川上流河川事務所、木曾三川公園管理センター、フラワーパーク江南友の会 共催 協力 後援 協賛 その他 関係者	フラワーパーク江南 24人 参加者数
11月1日 11月29日 全11回	自然工作教室	申込み参加者	どんぐりや木の枝など自然の材料で作る工作教室開催 毎週土・日・祝 時間10:00～16:00 参加費100円～ 場所:クリスタルフラワー	主催 国土交通省木曾川上流河川事務所、木曾三川公園管理センター、フラワーパーク江南友の会 共催 協力 後援 協賛 その他 関係者	フラワーパーク江南 246人 参加者数
11月20日	ふれあいクッキング イカご飯	申込み参加者	季節にあったテーマで家庭でできる簡単な料理の教室を開催 時間10:00～12:00 参加費500円 定員25名 事前申込みが必要 場所:クリスタルフラワー	主催 国土交通省木曾川上流河川事務所、木曾三川公園管理センター、フラワーパーク江南友の会 共催 協力 後援 協賛 その他 関係者	フラワーパーク江南 30人 参加者数
11月22日	自然観察会 秋の野草観察会	申込み参加者	園内の花や草木、昆虫についての観察会を開催 時間10:00～12:00 参加費100円(保険料) 場所:園内	主催 国土交通省木曾川上流河川事務所、木曾三川公園管理センター、フラワーパーク江南友の会 共催 協力 後援 協賛 その他 関係者	フラワーパーク江南 1人 参加者数
11月28日	フラワーガイドの園芸教室 公園の中の植物散策	申込み参加者	季節の植物などに関する園芸教室を開催 時間10:00～12:00 参加費無料 場所:クリスタルフラワー	主催 国土交通省木曾川上流河川事務所、木曾三川公園管理センター、フラワーパーク江南友の会 共催 協力 後援 協賛 その他 関係者	フラワーパーク江南 5人 参加者数

11月29日	和菓子教室 生八橋	申込み参加者	誰でも簡単に作れる和菓子教室を開催 時間 10:00～12:00 13:30～15:30 参加費200円 定員各回先着20名 事前申込みが必要 場所:クリスタルフラワー	主催 国土交通省木曾川上流河川事務所、木曾三川公園管理センター、フラワーパーク江南友の会 共催 協力 後援 協賛 その他 関係者	フラワーパーク江南 34人 参加者数
12月5日 12月24日 全7回	自然工作教室	申込み参加者	どんぐりや木の枝など自然の材料で作る工作教室開催 毎週土・日・祝 時間10:00～15:00 参加費100円～ 場所:クリスタルフラワー	主催 国土交通省木曾川上流河川事務所、木曾三川公園管理センター、フラワーパーク江南友の会 共催 協力 後援 協賛 その他 関係者	フラワーパーク江南 315人 参加者数
12月18日	ふれあいクッキング 簡単ご飯ピザ	申込み参加者	季節にあったテーマで家庭でできる簡単な料理の教室を開催 時間10:00～12:00 参加費500円 定員25名 事前申込みが必要 場所:クリスタルフラワー	主催 国土交通省木曾川上流河川事務所、木曾三川公園管理センター、フラワーパーク江南友の会 共催 協力 後援 協賛 その他 関係者	フラワーパーク江南 30人 参加者数
12月19日	フラワーガイドの園芸教室 花餅作り	申込み参加者	花餅作りの教室を開催 時間:午前の部10:00～午後の部13:00～ 参加費300円 定員各回先着20名 場所:クリスタルフラワー	主催 国土交通省木曾川上流河川事務所、木曾三川公園管理センター、フラワーパーク江南友の会 共催 協力 後援 協賛 その他 関係者	フラワーパーク江南 31人 参加者数
12月19日	自然観察会 色々なゲームで自然を学ぼう	申込み参加者	園内の花や草木、昆虫についての観察会を開催 時間10:00～12:00 参加費100円(保険料) 場所:園内	主催 国土交通省木曾川上流河川事務所、木曾三川公園管理センター、フラワーパーク江南友の会 共催 協力 後援 協賛 その他 関係者	フラワーパーク江南 0人 参加者数
12月20日	和菓子教室 かのこ	申込み参加者	誰でも簡単に作れる和菓子教室を開催 時間 10:00～12:00 13:30～15:30 参加費200円 定員各回先着20名 事前申込みが必要 場所:クリスタルフラワー	主催 国土交通省木曾川上流河川事務所、木曾三川公園管理センター、フラワーパーク江南友の会 共催 協力 後援 協賛 その他 関係者	フラワーパーク江南 29人 参加者数
1月2日 1月31日 全11回	自然工作教室	一般希望者	どんぐりや木の枝など自然の材料で作る工作教室開催 毎週土・日・祝 時間10:00～15:00 参加費100円～ 場所:クリスタルフラワー	主催 国土交通省木曾川上流河川事務所、木曾三川公園管理センター、フラワーパーク江南友の会 共催 協力 後援 協賛 その他 関係者	クリスタルフラワー ワークショップセミナー室 179人 参加者数

1月15日	ふれあいクッキング 里芋カツ	申込み参加者	季節にあったテーマで家庭でできる簡単な料理の教室を開催 時間10:00～12:00 参加費500円 定員25名 事前申込みが必要 場所:クリスタルフラワー	主催 国土交通省木曾川上流河川事務所、木曾三川公園管理センター、フラワーパーク江南友の会 共催 協力 後援 協賛 その他 関係者	クリスタルフラワー セミナー・ワークショップ室 31人 参加者数
1月23日	フラワーガイドの園芸教室 毒のある植物	申込み参加者	季節の植物などに関する園芸教室を開催 時間10:00～12:00 参加費無料 場所:クリスタルフラワー	主催 国土交通省木曾川上流河川事務所、木曾三川公園管理センター、フラワーパーク江南友の会 共催 協力 後援 協賛 その他 関係者	フラワーパーク江南 5人 参加者数
1月31日	和菓子教室 酒まんじゅう	申込み参加者	誰でも簡単に作れる和菓子教室を開催 時間 10:00～12:00 13:30～15:30 参加費200円 定員各回先着20名 事前申込みが必要 場所:クリスタルフラワー	主催 国土交通省木曾川上流河川事務所、木曾三川公園管理センター、フラワーパーク江南友の会 共催 協力 後援 協賛 その他 関係者	クリスタルフラワー ワークショップ・セミナー室 40人 参加者数
1月31日	自然観察会 冬芽観察と越冬虫探し	一般希望者	園内の花や草木、昆虫についての観察会を開催 時間10:00～12:00 参加費100円(保険料) 場所:園内	主催 国土交通省木曾川上流河川事務所、木曾三川公園管理センター、フラワーパーク江南友の会 共催 協力 後援 協賛 その他 関係者	フラワーパーク江南 7人 参加者数
2月6日 2月28日 全9回	自然工作教室	一般希望者	どんぐりや木の枝など自然の材料で作る工作教室開催 毎週土・日・祝 時間10:00～15:00 参加費100円～ 場所:クリスタルフラワー	主催 国土交通省木曾川上流河川事務所、木曾三川公園管理センター、フラワーパーク江南友の会 共催 協力 後援 協賛 その他 関係者	クリスタルフラワー ワークショップ・セミナー室 162人 参加者数
2月19日	ふれあいクッキング おひな様三色押し寿司	申込み参加者	季節にあったテーマで家庭でできる簡単な料理の教室を開催 時間10:00～12:00 参加費500円 定員25名 事前申込みが必要 場所:クリスタルフラワー	主催 国土交通省木曾川上流河川事務所、木曾三川公園管理センター、フラワーパーク江南友の会 共催 協力 後援 協賛 その他 関係者	クリスタルフラワー セミナー・ワークショップ室 31人 参加者数
2月27日	フラワーガイドの園芸教室 竹の話	一般希望者	季節の植物などに関する園芸教室を開催 時間10:00～12:00 参加費無料 場所:クリスタルフラワー	主催 国土交通省木曾川上流河川事務所、木曾三川公園管理センター、フラワーパーク江南友の会 共催 協力 後援 協賛 その他 関係者	クリスタルフラワー ワークショップ・セミナー室 19人 参加者数
2月27日	自然観察会 雑木林を歩こう	一般希望者	園内の花や草木、昆虫についての観察会を開催 時間10:00～12:00 参加費100円(保険料) 場所:園内	主催 国土交通省木曾川上流河川事務所、木曾三川公園管理センター、フラワーパーク江南友の会 共催 協力 後援 協賛 その他 関係者	フラワーパーク江南 4人 参加者数

2月28日	和菓子教室 あん焼き	申込み参加者	誰でも簡単に作れる和菓子教室を開催 時間 10:00～12:00 13:30～15:30 参加費200円 定員各回先着20名 事前申込みが必要 場所:クリスタルフラワー	主催 共催 協力 後援 協賛 その他 関係者	国土交通省木曾川上流河川事務所、木曾三川公園管理センター、フラワーパーク江南友の会	クリスタルフラワー ワークショップ・セミナー室	40人 参加者数
3月6日 3月28日 全9回	自然工作教室	一般希望者	どんぐりや木の枝など自然の材料で作る工作教室開催 毎週土・日・祝 時間10:00～15:30 参加費100円～ 場所:クリスタルフラワー	主催 共催 協力 後援 協賛 その他 関係者	国土交通省木曾川上流河川事務所、木曾三川公園管理センター、フラワーパーク江南友の会	クリスタルフラワー ワークショップ・セミナー室	279人 参加者数
3月20日	多肉植物のミニ寄せ植え	申込み参加者	多肉植物のミニ寄せ植え教室を開催 時間 10:00～11:00～ 参加費500円 定員各回先着10名 事前申込みが必要 場所:クリスタルフラワー	主催 共催 協力 後援 協賛 その他 関係者	国土交通省木曾川上流河川事務所、木曾三川公園管理センター、フラワーパーク江南友の会	フラワーパーク江南	22人 参加者数
3月22日	げんこつ飴作り	一般希望者	げんこつ飴作りを開催 時間 11:00～13:30～14:30～ 参加費200円 定員各回先着30名 各回30分前から受付開始 場所:クリスタルフラワー	主催 共催 協力 後援 協賛 その他 関係者	国土交通省木曾川上流河川事務所、木曾三川公園管理センター、フラワーパーク江南友の会	クリスタルフラワー ワークショップ・セミナー室	113人 参加者数
3月26日	花と緑の学習塾 生物多様性ってなあに？	一般希望者	生物多様性についての勉強会を開催 時間13:30～ 参加費無料 定員先着50名 場所:クリスタルフラワー	主催 共催 協力 後援 協賛 その他 関係者	国土交通省木曾川上流河川事務所、木曾三川公園管理センター、フラワーパーク江南友の会	クリスタルフラワー ワークショップ・セミナー室	32人 参加者数
3月27日	フラワーガイドの園芸教室 春の種まき	一般希望者	季節の植物などに関する園芸教室を開催 時間10:00～12:00 参加費無料 場所:クリスタルフラワー	主催 共催 協力 後援 協賛 その他 関係者	国土交通省木曾川上流河川事務所、木曾三川公園管理センター、フラワーパーク江南友の会	クリスタルフラワー ワークショップ・セミナー室	33人 参加者数
3月28日	和菓子教室 さくらまんじゅう	申込み参加者	「さくらまんじゅうと抹茶」誰でも簡単に作れる和菓子教室を開催 時間 10:00～12:00 13:30～15:30 参加費200円 定員各回先着20名 事前申込みが必要 場所:クリスタルフラワー	主催 共催 協力 後援 協賛 その他 関係者	国土交通省木曾川上流河川事務所、木曾三川公園管理センター、フラワーパーク江南友の会	クリスタルフラワー ワークショップ・セミナー室	38人 参加者数
3月28日	自然観察会 春休みを楽しく過ごそう～七草探し～	一般希望者	「春休みを楽しく過ごそう」園内で七草探しを開催 時間10:00～12:00 参加費100円(保険料) 場所:クリスタルフラワー	主催 共催 協力 後援 協賛 その他 関係者	国土交通省木曾川上流河川事務所、木曾三川公園管理センター、フラワーパーク江南友の会	フラワーパーク江南	10人 参加者数

国営木曽三川公園(河川環境楽園)

委託費で行うが材料費等は公園利用者から徴収したもの

実施日	行事名	対象	内容	主催者等	備考
4月29日 ~ 5月6日 期間中の 土日祝 全6回	手づくり竹とんぼ教室	来園者	自分だけの手作りカンタン竹とんぼを作って、広い芝生広場で遊んでいただく。 時間: 10:00 ~ 15:00 参加費: 無料 定員: 各日先着100名	主催 国土交通省木曽川上流河川事務所、木曽三川公園管理センター 共催 協力 後援 協賛 その他 関係者	自然発見館横 水園広場 300人 参加者数
5月2日 5月3日	春の楽園祭in川島 木曽馬の体験乗馬	一般希望者	日本の在来種である「木曽馬」と触れ合える体験乗馬を実施。 時間: 9:30 ~ 16:00 参加費: 1人乗り 300円(4歳 ~ 80歳) 親子乗り 500円(4歳未満と大人) *1回の乗馬は5分程度 雨天中止	主催 国土交通省木曽川上流河川事務所 共催 協力 後援 協賛 その他 関係者	木曽川水園下流部芝生広場 415人 参加者数
8月1日 ~ 8月16日 全8回	夏の楽園祭in川島 マスのつかみ取り	一般希望者	マスのつかみ取りをして、捕まえたマスはその場で焼いて食べていただく。 時間: 10:15 ~ 11:15 ~ 12:15 ~ 13:45 ~ 14:45 ~ 対象: 3歳以上小学生以下 受付: 当日9:45より現地一斉受付 参加費: 600円(2匹) 定員: 各回先着45名(各日先着225名)	主催 国土交通省木曽川上流河川事務所、木曽三川公園管理センター 共催 協力 後援 協賛 その他 関係者	木曽川水園 じゃぶじゃぶの河原 1,412人 8/1・2・8・9・13 ~ 16
9月5日 ~ 9月23日	やな漁体験	一般希望者	木曽川水園じゃぶじゃぶの河原に「ミニやな」を設置し、そこで捕まえたアユはその場で炭火で焼いて食べていただく。 時間: 10:15 ~ 11:15 ~ 12:15 ~ 13:45 ~ 14:45 ~ 対象: 3歳以上 大人もOK 受付: 9:45 ~ 現地一斉受付 参加費: 700円(2匹)	主催 国土交通省木曽川上流河川事務所、木曽三川公園管理センター 共催 協力 後援 協賛 その他 関係者	木曽川水園 じゃぶじゃぶの河原 1,250人 参加者数
10月3日 10月4日	秋の楽園祭in川島 川島の郷土菓子「松笠ぼち」作り体験会	一般希望者	サツマイモたっぷりの蒸し菓子作り体験会を実施する。 時間: 10:30 ~ 15:00 受付10:00 ~ 参加費: 100円/1人前 定員: 各日先着100人分	主催 国土交通省木曽川上流河川事務所、木曽三川公園管理センター 共催 協力 後援 協賛 その他 関係者	自然発見館 実験工房 277人 参加者数
10月17日 10月18日	秋の楽園祭in川島 焼き芋体験会	一般希望者	“食欲の秋”にちなみ、炭火を使い手軽に作る焼き芋体験会を行う。 時間: 10:00 ~ 14:00 雨天中止 参加費: 200円(2本) 定員: 先着100名	主催 国土交通省木曽川上流河川事務所、木曽三川公園管理センター 共催 協力 後援 協賛 その他 関係者	木曽川水園 辻の茶屋前 168人 参加者数

1月2日 1月3日	冬の楽園祭 まんじゅうに書初めしよう	一般希望者	まんじゅうに食紅で絵や願い事を書き、その場で蒸して味わっていただく。 なくなり次第終了 時間:10:00~(受付9:45~) 参加費:500円(2個)	主催 共催 協力 後援 協賛 その他 関係者	国土交通省木曽川上流河川事務所、木曽三川公園管理センター	木曽川水園 農家 100人 参加者数
1月9日 1月10日	冬の楽園祭 七草粥をたべよう	一般希望者	年の無病息災を願って、園内で収穫したお米で作った七草粥を楽しんでいただく。 なくなり次第終了 時間:10:00~ 参加費:100円 定員:各日先着100名	主催 共催 協力 後援 協賛 その他 関係者	国土交通省木曽川上流河川事務所、木曽三川公園管理センター	木曽川水園 農家 412人 参加者数
2月6日 2月7日	早春の恵み・うどん作り体験会	一般希望者	“立春”にあわせ早春の恵み「フキノトウ」の天ぷらと地元川島の郷土料理「うどん」を食べる。 時間:10:30~(受付9:30~) 参加費:300円 定員:各日100名	主催 共催 協力 後援 協賛 その他 関係者	国土交通省木曽川上流河川事務所、木曽三川公園管理センター	木曽川水園 農家 268人 参加者数
2月14日	お魚救出&ザリガニやつつけ隊	申込み参加者	木曽川水園の清掃にあわせ、ふれあい池のハリヨなどを救出するとともに外来生物のザリガニを駆除する。作業後はあたたかいキムチ鍋を振舞う。 時間:10:30~12:00 参加費:300円 定員:30名 事前申込制 持ち物:汚れてもいい格好(着替え)・長靴	主催 共催 協力 後援 協賛 その他 関係者	国土交通省木曽川上流河川事務所、木曽三川公園管理センター	木曽川水園 ふれあい池 38人 参加者数

国営木曽三川公園(138タワーパーク)

委託費で行うが材料代等実費は公園利用者から徴収したもの

実施日	行事名	対象	内容	主催者等	備考
5月23日	ローズフェスタ バラのスイーツ教室	申込み参加者	バラを使ったお菓子作り教室を開催します。 開催時間10:30～ 13:00～ 14:30～ 料金 800円 定員 各回25個 (事前申込制)	主催 国土交通省中部地方整備局木曽川上流河川事務所・木曽三川公園管理センター 共催 協力 後援 協賛 その他関係者	管理センター会議室 34人 参加者数
6月7日	ローズフェスタ アロマコロンづくり	申込み参加者	ローズストリームにおいて、天然の香りをブレンドしたオリジナルのコロンづくり教室を開催します。 開催時間10:30～ 13:00～ 料金 500円 定員 各回30個 (事前申込制)	主催 国土交通省中部地方整備局木曽川上流河川事務所・木曽三川公園管理センター 共催 協力 後援 協賛 その他関係者	ローズストリーム 60人 参加者数
1月3日	新春フェスタ2010 新春凧作り教室	申込み参加者	日本凧の会尾張一宮支部のご協力により、簡単にできる凧づくり教室を開催します。 開催時間10:00～ 12:00～ 13:30～ 15:30～ 料金 400円 定員 各回75個	主催 国土交通省中部地方整備局木曽川上流河川事務所・木曽三川公園管理センター 共催 協力 後援 協賛 その他関係者	休憩所横 103人 参加者数
2月13日 2月14日	スイートバレンタイン&ホワイトデー チョコレート作り教室	申込み参加者	2月13日と14日にバレンタインデーに向けて、家族やカップルで楽しんでいただけるチョコレート作り教室を開催します。 開始時間10:30～ 13:00～ 14:30～ 料金 1000円 定員 各回25個	主催 国土交通省中部地方整備局木曽川上流河川事務所・木曽三川公園管理センター 共催 協力 後援 協賛 その他関係者	管理事務所会議室 122人 参加者数
2月14日	凧あげ祭り 和凧作り教室	申込み参加者	日本の凧の会尾張一宮支部の協力により、簡単にできる和凧作り教室を開催します。 開催時間10:30～ 12:00～ 13:00～ 15:00～ 料金 400円 定員 各回100個	主催 国土交通省中部地方整備局木曽川上流河川事務所・木曽三川公園管理センター 共催 協力 後援 協賛 その他関係者	風紋の広場 194人 参加者数
3月27日 3月28日	さくら祭り 「花より団子！」お菓子作り教室	申込み参加者	お花見で食べたいおやつ作りの教室を開催します。 開催時間10:30～ 13:00～ 14:30～ 料金 1000円 定員 各回25個	主催 国土交通省中部地方整備局木曽川上流河川事務所・木曽三川公園管理センター 共催 協力 後援 協賛 その他関係者	管理事務所会議室 65人 参加者数

国営木曽三川公園(長良川サービスセンター)
委託費のみで行うが材料代等実費は公園利用者から徴収したもの

実施日	行事名	対象	内容	主催者等	備考
4月4日 3月20日 全56回	カヌー体験コーナー	来園者	どなたでも気軽に乗っていただける体験コーナー。カヌーの基本的な操作方法を教え体験していただいた。 (参加費500円)	主催 木曽三川公園管理センター 共催 協力 後援 協賛 その他 関係者	長良川サービスセンター/水面 2,130人 参加者数 4/4・5・11・12・18・19・29, 5/2・4・5・10・23・24・30, 6/6・13・14・20・27・28, 7/4・5・11・12・18・19・20・25・26, 8/8・15・16・22・23・29・30, 9/5・6・12・13・19・20・21・22・23・26・27, 10/3・10・12・17・18・24・25・31, 3/1
5月2日 9月6日 全6回	レガッタ講習会	申込み参加者	交流レガッタの大会に出場するボート初心者を対象に、ボート競技の講習を行い、長良川レガッタコースを漕いでいただいた。 (参加費500円)	主催 木曽三川公園管理センター 共催 協力 後援 協賛 その他 関係者	長良川サービスセンター/水面 74人 参加者数 5/2・10, 8/29・30, 9/5・6
10月17日 3月21日 全4回	ふれあいフェスタ おもしろ自転車コーナー	来園者	透明なホイールの中に入って遊ぶ「サイバーホイール」の体験と、いろいろな形状の「おもしろ自転車」の試乗体験を行った。 (参加費100円)	主催 木曽三川公園管理センター 共催 協力 後援 協賛 その他 関係者	長良川サービスセンター/河川敷 803人 参加者数
6月6日 9月27日 全4回	バリアフリーカヌー	申込み参加者	長良川でのカヌー体験に合わせ、カヌーが転覆した際の救助法や自然観察の楽しみ方、野外料理等、毎回テーマを設けたカヌーイベントを行った。 (参加費500円～800円)	主催 木曽三川公園管理センター 共催 協力 後援 協賛 その他 関係者	長良川サービスセンター/水面 40人 参加者数 6/6, 7/18, 8/30, 9/27
4月26日 1月10日 全4回	エクササイズ教室	申込み参加者	心身共にリラックスできるストレッチの指導、ボールを使ったエクササイズを行った。 (参加費300円)	主催 木曽三川公園管理センター 共催 協力 後援 協賛 その他 関係者	長良川サービスセンター 28人 参加者数 4/26, 7/19, 10/4, 1/10
10月17日 3月21日 全4回	ふれあいフェスタ 乗馬体験	来園者	芝生広場にて直径5mのサークル内を2週する引き馬の体験を行った。 (参加費200円)	主催 木曽三川公園管理センター 共催 協力 後援 協賛 その他 関係者	長良川サービスセンター/芝生広場 462人 参加者数 10/17・18, 3/20・21
10月18日 3月20日	ふれあいフェスタ 車いすテニス講習会	申込み参加者	愛知県車いすテニス協会の指導により、車いすテニスの講習会を行った。 (参加費500円)	主催 木曽三川公園管理センター 共催 協力 後援 協賛 その他 関係者	長良川サービスセンター/河川敷 22人 参加者数
10月17日 3月20日 全3回	ふれあいフェスタ Eボート体験	来園者	長良川の水面上で、10人乗りのEボートに乗る体験を行った。 (参加費500円)	主催 木曽三川公園管理センター 共催 協力 後援 協賛 その他 関係者	長良川サービスセンター/水面 69人 参加者数

国営木曾三川公園(アクアワールド水郷パークセンター)						
委託費のみで行うが材料代等実費は公園利用者から徴収したもの						
実施日	行事名	対象	内容	主催者等	備考	
4月12日 3月14日	パークセンター自然体験	希望者	多様な自然資源との触れ合いの場を提供して自然環境に対する意識を高めること及び自然に直に触れて楽しい体験を通じて感じたことを自然への興味へとつなげることを目的に実施する。年12回毎月第2日曜日に実施。テーマは毎月違う。参加費;200円(6回)、300円(6回)	主催 共催 協力 後援 協賛 その他 関係者	木曾三川公園管理センター	アクアワールド水郷パークセンター 568人 参加者数
全12回						

国営木曾三川公園(木曾三川公園センター)						
委託費のみで行うが材料代等実費は公園利用者から徴収したもの						
実施日	行事名	対象	内容	主催者等	備考	
4月24日 5月16日	春の花物語 ウッドバーニング	一般希望者	木片に電気ペンでウッドバーニング(焼き絵)を描く。 400円、500円	主催 共催 協力 後援 協賛 その他 関係者	国営木曾三川公園木曾三川公園センターセンターイベント実行委員	木曾三川公園センター 486人 参加者数 4/25,26,29,5/2,3,4,5,6,10,16,17
全11回						
4月25日 5月3日	春の花物語 お茶体験	一般希望者	水屋を利用し、手軽に抹茶を体験する。 300円	主催 共催 協力 後援 協賛 その他 関係者	国営木曾三川公園木曾三川公園センターセンターイベント実行委員	木曾三川公園センター 211人 参加者数 4/25,26,5/2,3
全4回						
5月3日 5月5日	春の花物語 竹かっぽづくり	一般希望者	竹を使って自分で竹かっぽを作る。 200円	主催 共催 協力 後援 協賛 その他 関係者	国営木曾三川公園木曾三川公園センターセンターイベント実行委員	木曾三川公園センター 269人 参加者数 5/3,4,5
全3回						
5月9日 5月9日	春の花物語 プリザーブドフラワー&ガラスアート	一般希望者	プリザーブドフラワーのアレンジメントと、カラーフィルターを使い小物にスタンドグラスのような模様を描くガラスアートを作る。 プリザーブドフラワー 1000円 ガラスアート 500円	主催 共催 協力 後援 協賛 その他 関係者	国営木曾三川公園木曾三川公園センターセンターイベント実行委員	木曾三川公園センター 11人 参加者数
5月16日 5月16日	春の花物語 押し花でキーホルダーをつくる	一般希望者	春の植物の押花を使い、キーホルダー、ストラップ、フレームを作る。 参加料 キーホルダー・ストラップ450円、フレーム800円	主催 共催 協力 後援 協賛 その他 関係者	国営木曾三川公園木曾三川公園センターセンターイベント実行委員	木曾三川公園センター 4人 参加者数
5月17日 5月2日	春の花物語 ドライフラワー体験教室	一般希望者	春色の花をアレンジして、ミニ壁掛けを作る。 500円	主催 共催 協力 後援 協賛 その他 関係者	国営木曾三川公園木曾三川公園センターセンターイベント実行委員	木曾三川公園センター 0人 参加者数
8月8日 8月9日	夏の花物語 夏休み親子工作教室 竹の水鉄砲づくり	一般希望者	竹を使った水鉄砲づくりを行う。懐かしいおもちゃを親子で一緒に作り、楽しさを共有してもらおう。 200円	主催 共催 協力 後援 協賛 その他 関係者	国営木曾三川公園木曾三川公園センターセンターイベント実行委員	木曾三川公園管理線センター 113人 参加者数

8月8日 8月9日	夏の花物語 夏休み親子工作教室 ちぎり絵体験教室～うちわづくり～	一般希望者	ミニうちわにちぎり絵で夏の花を描く。 300円	主催 共催 協力 後援 協賛 その他 関係者	国営木曾三川公園木曾三川公園 センターセンターイベント実行委員	木曾三川公園管理センター 41人 参加者数
8月8日 8月22日	夏の花物語 夏休み親子工作教室 楽しい粘土遊び	一般希望者	粘土で小さな花の子人形を作る。 300円	主催 共催 協力 後援 協賛 その他 関係者	国営木曾三川公園木曾三川公園 センターセンターイベント実行委員	木曾三川公園管理センター 20人 参加者数
8月9日 8月9日	夏の花物語 夏休み親子工作教室 本物そっくり?! フェイクスイーツの小物づくり	一般希望者	紙粘土を使って、本物そっくりのアイスクリームなどを作る。 600円	主催 共催 協力 後援 協賛 その他 関係者	国営木曾三川公園木曾三川公園 センターセンターイベント実行委員	木曾三川公園管理センター 30人 参加者数
8月9日 8月22日 全3回	夏の花物語 夏休み親子工作教室 親子でつくるネイチャークラフト	一般希望者	自然の素材を利用した笛づくり、木でつくるカブトムシ、木の枝のお守りストラップづくり、トイレットペーパーの芯と新聞を使ったロケットづくりを行う。 100円～500円	主催 共催 協力 後援 協賛 その他 関係者	国営木曾三川公園木曾三川公園 センターセンターイベント実行委員	木曾三川公園管理センター 45人 参加者数 8/9,16,23
8月15日 8月23日 全3回	夏の花物語 夏休み親子工作教室 オリジナルキーホルダーづくり	一般希望者	ウッドバーニングで木に絵を描き、オリジナルのキーホルダー、ペンダントを作る。 400円、500円	主催 共催 協力 後援 協賛 その他 関係者	国営木曾三川公園木曾三川公園 センターセンターイベント実行委員	木曾三川公園管理センター 75人 参加者数 8/15,16,23
8月15日 8月16日	夏の花物語 夏休み親子工作教室 プリザーブドフラワーとガラスアート	一般希望者	プリザーブドフラワーのアレンジメントと、カラーフィルターを使い小物にスタンドグラスのような模様を描くガラスアートを作る。 プリザーブドフラワー 1000円 ガラスアート 500円	主催 共催 協力 後援 協賛 その他 関係者	国営木曾三川公園木曾三川公園 センターセンターイベント実行委員	木曾三川公園管理センター 28人 参加者数
8月22日 8月23日	夏の花物語 夏休み親子工作教室 スクラップブック	一般希望者	カラフルな紙を切り貼りしてオリジナルのミニアルバムを作る。 500円	主催 共催 協力 後援 協賛 その他 関係者	国営木曾三川公園木曾三川公園 センターセンターイベント実行委員	木曾三川公園管理センター 8人 参加者数
8月22日 8月29日 8月30日 全3回	夏の花物語 夏休み親子工作教室 焼き絵体験	一般希望者	イチョウの木の輪切りにオリジナルのロボットをバーニングする。 600円	主催 共催 協力 後援 協賛 その他 関係者	国営木曾三川公園木曾三川公園 センターセンターイベント実行委員	木曾三川公園管理センター 14人 参加者数 8/22,29,30

8月29日 8月30日	夏の花物語 夏休み親子工作教室 ガラス彫刻体験・粘土キャ ンドルづくり	一 般 希 望 者	リユーターでガラスにイラストを彫刻します。ま た、やわらかな口ウを手で加工し、オリジナル キャンドルを作る。 500円～800円	主催 共催 協力 後援 協賛 その他 関係者	国営木曾三川公園木曾三川公園 センターセンターイベント実行委員	木曾三川公園管理センター 54人 参加者数
8月29日 8月30日	夏の花物語 夏休み親子工作教室 牛乳パックで「紙すき」	一 般 希 望 者	牛乳パックを使用して作ったエコはがきを作る。 100円	主催 共催 協力 後援 協賛 その他 関係者	国営木曾三川公園木曾三川公園 センターセンターイベント実行委員	木曾三川公園管理センター 15人 参加者数
8月8日 ~ 8月30日	夏の花物語 みんなで描こうサウンドアート	一 般 希 望 者	シート毎に砂絵を作成してもらい、一枚の大きな 絵を完成させる。作品は、水と緑の館エレベ ーター前ギャラリーに展示する。	主催 共催 協力 後援 協賛 その他 関係者	国営木曾三川公園木曾三川公園 センターセンターイベント実行委員	木曾三川公園管理センター 497人 参加者数
8月8日 ~ 8月30日 全10回	夏の花物語 ピカピカ泥だんごづくり	一 般 希 望 者	子供が好きな泥あそびの中でも、大人も一緒に 楽しめるピカピカ光る泥だんご作りを体験する。 年齢に 関係なく熱中できる泥だんごづくりを通し て、直接土に触れる機会を提供する。	主催 共催 協力 後援 協賛 その他 関係者	国営木曾三川公園木曾三川公園 センターセンターイベント実行委員	木曾三川公園管理センター 776人 参加者数 8/8,9,13,14,15,16,22,23,29,3 0
11月29日	川とかわばの探検ツアー2 009冬～かわばと探す川 の魅力～	希 望 者	上下流連携した河川の上流から下流までを紹介 するプログラムを実施。スジエビの柴漬漁やエビ せん作り等を通し、生き物の適応や川・生き物・ 人の暮らしの関係性を体験を通して知る機会と する。 加費;500円	主催 共催 協力 後援 協賛 その他 関係者	木曾三川公園管理センター	木曾三川公園センター 14人 参加者数

国営木曽三川公園(フラワーパーク江南)

一部委託費で行うが実行委員会形式で行ったもの

実施日	行事名	対象	内 容	主 催 者 等	備 考
9月26日 9月27日	秋のガーデンパーティ ミニふれあい動物園	一般希望者	ウサギやヒヨコ、カメ、モルモットなどにふれあえるミニ動物園を開催 時間10:30～16:00 参加費無料 雨天中止	主催 国土交通省木曽川上流河川事務所、木曽三川公園管理センター、国営木曽三川公園江南花卉園芸公園イベント実行委員会 共催 協力 後援 協賛 その他関係者	フラワーパーク江南 2,800人 参加者数
10月3日	秋のガーデンパーティ オータムミュージックパーティ	来園者	市民のみなさんによるミニコンサートを開催 時間13:00～18:30 参加費無料 雨天の場合は翌日に延期 ミュージックパーティ当日は開園時間を21:00まで延長 場所:芝生広場、デッキ	主催 国土交通省木曽川上流河川事務所、木曽三川公園管理センター、国営木曽三川公園江南花卉園芸公園イベント実行委員会 共催 協力 後援 協賛 その他関係者	フラワーパーク江南 3,480人 鑑賞者数
12月5日 12月24日	冬のガーデンパーティ クリスマスリース展	来園者	フラワーパーク江南友の会のみなさんや一般で作ったリースを募集し展示 時間9:30～16:00 参加費無料 場所:クリスタルフラワー2階	主催 国土交通省木曽川上流河川事務所、木曽三川公園管理センター、国営木曽三川公園江南花卉園芸公園イベント実行委員会 共催 協力 後援 協賛 その他関係者	フラワーパーク江南 18,430人 期間中入園者数

国営木曽三川公園(138タワーパーク)

一部委託費で行うが実行委員会形式で行ったもの

実施日	行事名	対象	内 容	主 催 者 等	備 考
4月17日 5月6日	スプリングフェスタ 出現！巨大こいのぼり	来園者	風紋の広場(河川敷芝生広場)に、縦10m横40mの巨大なこいのぼりを設置し、お楽しみいただけます。ツインアーチ138展望階からも眺めていただけます。	主催 国営木曽三川公園三派川地区センターイベント実行委員会 共催 協力 後援 協賛 その他関係者	風紋の広場 269,000人 期間中入園者数
4月18日 5月6日	スプリングフェスタ 春のお花畑	来園者	チューリップやシャレーポピーなどの春のお花をお楽しみいただけます。 やすらぎの花畑 約800㎡ チューリップ約2.8万本・ムスカリ約1.2万本 花畑 約1700㎡ シャレーポピー約15万本	主催 国営木曽三川公園三派川地区センターイベント実行委員会 共催 協力 後援 協賛 その他関係者	園内お花畑 266,080人 期間中入園者数
4月18日 5月6日	スプリングフェスタ 大玉であそぼう	一般希望者	園内の芝生広場と活用して、大玉遊びを体験いただけます。 開催時間 10:00～16:00	主催 国営木曽三川公園三派川地区センターイベント実行委員会 共催 協力 後援 協賛 その他関係者	大芝生広場 5,721人 参加者数
4月25日～ 5月31日 期間中の毎日	スプリングフェスタ 木曽川サイクリング	申込み参加者	サイクリングロードを利用して、レンタサイクルを実施します。 開催時間 9:30～16:00 料金 100円	主催 国営木曽三川公園三派川地区センターイベント実行委員会 共催 協力 後援 協賛 その他関係者	フラワーパーク江南～河川環境楽園・かきた広場 509人 参加者数

5月3日 5月5日 期間中の 毎日	～ スプリングフェスタ いちのみやハーバ-サイドフェ スティバル	来 園 者	園内全域を使用した大規模イベントを行います。 テーマを「安全・エコおもしろ体験」とし、衝突体 験や安全運転適性診断の実施やおもしろ自転 車の試乗体験などをお楽しみいただけます。	主催 共催 協力 後援 協賛	いちのみやハーバ-サイドフェスティ バル運営協議会 国土交通省中部地方整備局木 曽川上流河川事務所・木曽三川 公園管理センター	公園全域 168,230 人 期間中入園者数
7月4日 7月26日 期間中の 土日祝 全9回	～ サマーフェスタ ビートルート138～自然の 中でカブトムシ観察～	一 般 希 望 者	園内の林の中に設置してある巨大な虫かごの中 で、より自然に近い状態のカブトムシを観察して いただけます。 開催時間 19:00～20: 30 料金 無 料	主催 共催 協力 後援 協賛 その他 関係者	国営木曽三川公園三派川地区 イベント実行委員会	ビートルート138(ツイン アーチ東側) 3,364 人 参加者数
7月18日 7月25日	サマーフェスタ 夏休み映画鑑賞会	一 般 希 望 者	野外ステージにて、子供から大人まで楽しめる 映画を上映します。 7/18・・・カンフーパンダ 7/25・・・マダガスカル2	主催 共催 協力 後援 協賛 その他 関係者	国営木曽三川公園三派川地区 イベント実行委員会	野外ステージ 420 人 鑑賞者数
7月18日 8月31日 期間中の 毎日	～ サマーフェスタ 夏休みの巨大気温グラフ	来 園 者	風紋の広場に夏休み期間の毎日の最高気温を あらわした縦2.5m、横1.20mの巨大な気温グラ フを設置し、展望階からお楽しみいただけます。	主催 共催 協力 後援 協賛 その他 関係者	国営木曽三川公園三派川地区 イベント実行委員会	風紋の広場 146,390 人 期間中入園者数
7月18日 8月31日 期間中の 土日祝 全15回	～ サマーフェスタ 虹の中で水遊び!	来 園 者	やすらぎの池にスプリンクラーを付け、ミストシャ ワーの虹のトンネルの中で、涼しさ体験とともに 水遊びをお楽しみいただけます。	主催 共催 協力 後援 協賛 その他 関係者	国営木曽三川公園三派川地区 イベント実行委員会	やすらぎの池 146,390 人 期間中入園者数
7月25日 8月31日 期間中の 毎日	～ サマーフェスタ 朝顔迷路	来 園 者	ツインアーチ138東側に位置する植栽迷路で、 朝顔をお楽しみいただけます。見頃は8月の上 旬頃となります。	主催 共催 協力 後援 協賛 その他 関係者	国営木曽三川公園三派川地区 イベント実行委員会	ツインアーチ138東側 119,690 人 期間中入園者数
7月25日 8月31日 期間中の 毎日	～ サマーフェスタ 夏花で彩る虹のこみち	来 園 者	常夏の花(マンデビラ)で彩られたミストシャワー の虹のトンネルをお楽しみいただけます。 マンデビラ432株 ハイビスカス219株	主催 共催 協力 後援 協賛 その他 関係者	国営木曽三川公園三派川地区 イベント実行委員会	花の小径 119,690 人 期間中入園者数
8月1日 8月16日 期間中の 土日 全6回	～ サマーフェスタ 盆踊り大会	一 般 希 望 者	芝生広場にやぐらを組み、地元太鼓愛好会の協 力のもと 盆踊り大会を実施します。 開催時間 18:00～20:30	主催 共催 協力 後援 協賛 その他 関係者	国営木曽三川公園三派川地区 イベント実行委員会	イベント広場 1,350 人 参加者数
8月22日 8月23日	サマーフェスタ 夏のひんやりスイーツ作 り教室	申 込 み 参 加 者	22日は「マンゴーシャーベット」、23日は「パニ ャアイスクリーム」作り教室を開催します。 開催時間 10:00～ 11:00～ 13:00～ 14:00 ～ 料金 500円 定員 各回25個 (事前申込制)	主催 共催 協力 後援 協賛 その他 関係者	国営木曽三川公園三派川地区 イベント実行委員会	管理センター会議室 165 人 参加者数

8月29日 8月30日	サマーフェスタ 竹の水鉄砲作り教室	申込み参加者	園内の竹を利用し、竹の水鉄砲を作り、簡単なあてを楽しむ。 開催時間 10:30～ 13:00～ 料金 400円 定員 各回30人（事前申込制）	主催 国営木曾三川公園三派川地区 イベント実行委員会 共催 協力 後援 協賛 その他 関係者	子供の街 136人 参加者数
9月19日～ 11月8日 期間中の 毎日	オータムフェスタ2009 コスモス畑と秋のバラ	来園者	10月前半はお花畑のコスモス(約2500㎡30万本)、 後半から11月はローズストリームのバラをお楽しみいただけます。	主催 国営木曾三川公園三派川地区 センターイベント実行委員会 共催 協力 後援 協賛 その他 関係者	花畑及びローズストリーム 264,260人 期間中入園者数
9月19日～ 11月3日 期間中の 土日祝 全19回	オータムフェスタ2009 大玉であそぼう	一般希望者	園内の芝生広場と活用して、大玉遊びを体験したいいただけます。 開催時間 10:00～16:00	主催 国営木曾三川公園三派川地区 センターイベント実行委員会 共催 協力 後援 協賛 その他 関係者	大芝生広場 7,474人 参加者数
9月26日 9月27日	オータムフェスタ2009 地域芸能「太鼓の競演・地域活動ステージ」	来園者	地元で活動している太鼓愛好団体の皆さんによる演奏のほか、琴や詩吟愛好団体など公民館で活動している地元の方々に、日頃の練習の成果を発表していただくとともに、来園者に演奏等をお楽しみいただけます。	主催 国営木曾三川公園三派川地区 センターイベント実行委員会 共催 協力 後援 協賛 その他 関係者	野外ステージ 300人 鑑賞者数
11月1日～ 11月8日 期間中の 毎日	オータムフェスタ2009 一宮菊花大会	来園者	一宮菊花大会等との協働により、菊の展示会を実施します。開催時間 9:30～17:00	主催 国営木曾三川公園三派川地区 センターイベント実行委員会 共催 協力 後援 協賛 その他 関係者	大芝生広場 6,690人 鑑賞者数
12月5日	ツインアーチのメリークリスマス クリスマスリースづくり教室	申込み参加者	園内の蔓やどんぐりなどを使って、親子で参加できるクリスマスリース作り教室を開催します。 開催時間 11:00～ 14:00～ 料金 500円 定員 各回20名	主催 国営木曾三川公園三派川地区 センターイベント実行委員会 共催 協力 後援 協賛 その他 関係者	自然体験施設 36人 参加者数
12月6日 12月13日	ツインアーチのメリークリスマス クリスマスケーキづくり	申込み参加者	クリスマスツリー型のスポンジケーキにクリームなどで飾りつけをします。 開催時間 10:30～ 13:00～ 14:30～ 料金 1000円 定員 各回30個	主催 国営木曾三川公園三派川地区 センターイベント実行委員会 共催 協力 後援 協賛 その他 関係者	管理センター会議室 237人 参加者数
12月19日 12月23日	ツインアーチのメリークリスマス クリスマスステージ オンタワーパーク	来園者	クリスマスの夜を盛り上げる野外コンサートを実施します。実施時間 17:00～20:00	主催 木曾三川公園三派川地区センター イベント実行委員会 共催 協力 後援 協賛 その他 関係者	野外ステージ 53,700人 夜間入園者数

国営木曽三川公園(長良川サービスセンター)

一部委託費で行うが実行委員会形式

実施日	行事名	対象	内容	主催者等	備考
5月17日	第14回木曽三川交流レガッタ	申込み参加者	木曽三川の豊かな河川空間の活用を図る一環として開催する地域交流レガッタ。ボート競技を通じて地域の発展・活性化に寄与することを目的として開催した。	主催 木曽三川交流レガッタ実行委員会 共催 協力 後援 愛西市教育委員会、海津市教育委員会、桑名市教育委員会、中日新聞社、中部日本放送株 協賛 その他関係者	長良川サービスセンター/ 水面 850人 参加者数
7月25日 7月26日	第29回全日本中学選手権競漕大会	申込み参加者	中学生ボートの普及、発展、強化を目指して1980年から続く全国大会。昨年と同様に、長良川国際レガッタコースで開催された。	主催 社団法人日本ボート協会、全国中学校ボート連盟、海津市、中日新聞社 共催 協力 後援 岐阜県、岐阜県教育委員会 協賛 その他関係者 全日本中学選手権競漕大会実行委員会、中部ボート連盟、岐阜県ボート協会	長良川サービスセンター/ 高水敷及び水面 2,400人 参加者数
8月1日 8月2日	第24回長良川国際トライアスロン大会	申込み参加者	水と緑と自然の親しみを目的とし、高水敷や水面を利用したスイム・バイク・ランのトライアスロン大会を開催した。	主催 (社)日本トライアスロン連合、中日新聞社 共催 国営木曽三川公園整備運営協議会 協力 後援 岐阜県、海津市、岐阜県教育委員会、(財)岐阜県体育協会、東海テレビ放送、JTU東海ブロック協議会 協賛 その他関係者 長良川国際トライアスロン大会実行委員会	長良川サービスセンター/ 高水敷、水面 1,100人 参加者数
8月9日	第5回木曽三川ジュニアトライアスロン大会	申込み参加者	ジュニアのトライアスロン競技会を開催した。	主催 (社)日本トライアスロン連合、木曽三川ジュニアトライアスロン大会実行委員会 共催 木曽三川公園管理センター 協力 後援 海津市、中日新聞社 協賛 その他関係者	長良川サービスセンター/ 高水敷 特設会場 360人 参加者数
8月23日	第29回長良川カヌーフェスティバル	申込み参加者	公園水面区域を使用し、艇種を分けた10kmのカヌーレースを開催した。	主催 愛知県カヌー協会、岐阜県カヌー協会 共催 木曽三川公園管理センター 協力 後援 岐阜県海津市、中日新聞社、(社)日本カヌー連盟・三重県カヌー協会 協賛 その他関係者 名古屋カヌー協会	長良川サービスセンター/ 水面 240人 参加者数
9月13日	第14回デ・レーケ記念交流レガッタ	申込み参加者	木曽三川の豊かな河川空間の活用を図る一環として開催する地域交流レガッタ。ボート競技を通じて地域の発展・活性化に寄与することを目的として開催した。	主催 木曽三川交流レガッタ実行委員会 共催 協力 後援 岐阜経済大学体育会ボート部、愛西市教育委員会、海津市教育委員会、桑名市教育委員会、中日新聞社、中部日本放送株 協賛 その他関係者	長良川サービスセンター/ 水面 1,200人 参加者数
10月4日	第14回長良川ふれあいマラソン大会	申込み参加者	ハンディを持つ人の社会参加意欲の向上と、社会における障害者福祉に対する関心を深めることを目的として、障害者、健常者が共に参加しふれあいを深めることのできるマラソン大会を実施した。	主催 長良川ふれあいマラソン大会実行委員会 共催 中日新聞社、中日新聞社会事業団、東海テレビ放送、東海テレビ福祉文化事業団 協力 海津警察署、海津消防本部、海津医師会、海津医師会病院、海津市ボランティア連絡協議会、海津市漁業協同組合 後援 協賛 その他関係者 岐阜県教育委員会ほか 財団法人岐阜県身体障害者福祉協会	長良川サービスセンター/ 高水敷 2,100人 参加者数

国営木曾三川公園(木曾三川公園センター)

一部委託費で行うが実行委員会形式

実施日	行事名	対象	内容	主催者等	備考
4月4日 ~ 4月19日	チューリップ祭2009	来園者	チューリップとムスカリで公園内を華やかに彩る。木曾三川の流れをモチーフに作られたカラフルなチューリップ大花壇と、オランダ生まれの人気キャラクター「ミッフィー」の花絵花壇が人気。期間中はファミリーショーやオランダにちなんだ食品等の販売等も行う。	主催 木曾三川公園 チューリップ祭実行委員会 共催 協力 後援 協賛 その他関係者	木曾三川公園センター 547,000 人 期間中入園者数
4月4日	チューリップ祭2009 オープニングセレモニー	来園者	チューリップ祭の幕開け、関係者等を招待して華やかなオープニングセレモニーを行う。	主催 木曾三川公園 チューリップ祭実行委員会 共催 協力 後援 協賛 その他関係者	木曾三川公園センター 8,100 人 当日入園者数
4月4日	チューリップ祭2009 海津市民各種団体による 演技・演奏会	来園者	地元海津市民による、吹奏楽・三味線・太鼓等の演奏を行う。	主催 木曾三川公園 チューリップ祭実行委員会 共催 協力 後援 協賛 その他関係者	木曾三川公園センター 8,100 人 当日入園者数
4月5日	チューリップ祭2009 坂田おさむファミリーコンサート	来園者	坂田おさむ(第7代NHK歌のお兄さん)が親子で楽しめるファミリーコンサートを行う。	主催 木曾三川公園 チューリップ祭実行委員会 共催 協力 後援 協賛 その他関係者	木曾三川公園センター 50,030 人 当日入園者数
4月10日 ~	チューリップ祭2009 東海ラジオ公開生放送 宮地佑紀生の聞いてみ ~ち	来園者	東海ラジオの人気番組「宮地佑紀生の聞いてみ~ち」の公開生放送を行う。	主催 木曾三川公園 チューリップ祭実行委員会 共催 協力 後援 協賛 その他関係者	木曾三川公園センター 61,160 人 当日入園者数
4月11日 ~	チューリップ祭2009 ゆかりんとチキンの童謡 だいすき コンサート	来園者	ゆかりんとおしゃべりする愉快な鳥チキんが、親子で楽しめる童謡のコンサートを行う。	主催 木曾三川公園 チューリップ祭実行委員会 共催 協力 後援 協賛 その他関係者	木曾三川公園センター 66,940 人 当日入園者数
4月12日 ~	チューリップ祭2009 ミッフィーとうたおう	来園者	オランダ生まれの人気キャラクターうさぎの「ミッフィー」のぬいぐるみショーを行う。	主催 木曾三川公園 チューリップ祭実行委員会 共催 協力 後援 協賛 その他関係者	木曾三川公園センター 69,730 人 当日入園者数
4月12日 ~	チューリップ祭2009 フォークダンス	来園者	地元のフォークダンス同好会によるフォークダンスの公演を行う。	主催 木曾三川公園 チューリップ祭実行委員会 共催 協力 後援 協賛 その他関係者	木曾三川公園センター 69,730 人 当日入園者数
4月18日 ~	チューリップ祭2009 スピニングマスターズ ファミリーショー	来園者	4人組のスピニングマスターズが、親子で楽しめるパフォーマンスショーを行う。	主催 木曾三川公園 チューリップ祭実行委員会 共催 協力 後援 協賛 その他関係者	木曾三川公園センター 35,520 人 当日入園者数
4月19日 ~	チューリップ祭2009 ブランキッシュファミリー ショー	来園者	女性マジシャン2人が親子で楽しめるダンスを交えたマジックショーやイルミネーションを行う。	主催 木曾三川公園 チューリップ祭実行委員会 共催 協力 後援 協賛 その他関係者	木曾三川公園センター 39,310 人 当日入園者数

4月4日 4月12日 全4回	チューリップ祭2009 宝暦治水鍋	一般希望者	大鍋で作った鯉こくの販売を行う。 1杯100円	主催 木曾三川公園 チューリップ祭実行委員会 共催 協力 後援 協賛 その他 関係者	木曾三川公園センター 194,000 人 期間中入園者数 4/4,5,11,12
4月4日 ~ 4月18日	チューリップ祭2009 ミッフィーと写そう	小学生以下	小学生以下の子どもを対象に、オランダ生まれの人気キャラクターうさぎの「ミッフィー」と記念写真を写す。	主催 木曾三川公園 チューリップ祭実行委員会 共催 協力 後援 協賛 その他 関係者	木曾三川公園センター 3,000 人 期間中参加者数
4月4日 ~ 4月19日	チューリップ祭2009 オランダ特産 チーズ&チョコレートの販売	来園者	オランダの特産品チーズと各種チョコレート、お菓子等の販売する。	主催 木曾三川公園 チューリップ祭実行委員会 共催 協力 後援 協賛 その他 関係者	木曾三川公園センター 547,000 人 期間中入園者数
4月4日 ~ 4月19日	チューリップ祭2009 ストリートパフォーマンス	来園者	人気の大道芸人が、楽しいパフォーマンスを行う。	主催 木曾三川公園 チューリップ祭実行委員会 共催 協力 後援 協賛 その他 関係者	木曾三川公園センター 547,000 人 期間中入園者数
4月4日 ~ 4月19日	チューリップ祭2009 オランダワッフルの実演販売	一般希望者	オランダ名物オランダワッフルの実演販売を行う。 1枚100円	主催 木曾三川公園 チューリップ祭実行委員会 共催 協力 後援 協賛 その他 関係者	木曾三川公園センター 547,000 人 期間中入園者数
4月4日 ~ 4月19日	チューリップ祭2009 飲食コーナー	一般希望者	来園者への便宜を図るため、ファーストフードのテイクアウトを行う。	主催 木曾三川公園 チューリップ祭実行委員会 共催 協力 後援 協賛 その他 関係者	木曾三川公園センター 547,000 人 期間中入園者数
4月4日 ~ 4月19日	チューリップ祭2009 マーケットストリート	一般希望者	地元特産品等の農産物、物品等を販売する。	主催 木曾三川公園 チューリップ祭実行委員会 共催 協力 後援 協賛 その他 関係者	木曾三川公園センター 547,000 人 期間中入園者数
4月4日 ~ 4月19日	チューリップ祭2009 ファーマーズマーケット	一般希望者	地元の農家の取れた野菜等を販売する。	主催 木曾三川公園 チューリップ祭実行委員会 共催 協力 後援 協賛 その他 関係者	木曾三川公園センター 547,000 人 期間中入園者数
4月25日 ~ 5月17日	春の花物語	来園者	春から初夏の花々で作る様々な花壇で園内をカラフルに彩る。GWにかけてクラフト体験教室、演奏会等のイベントの他、ガーデニングコンテストを行う。	主催 国営木曾三川公園木曾三川公園センターイベント実行委員会 共催 協力 後援 協賛 その他 関係者	木曾三川公園センター 120,470 人 期間中入園者数

6月3日	チューリップ祭2009 花のリサイクルチューリップ球根プレゼント	申込み参加者	指定日に公園配布コーナーに受け取りにきていただき、「引換券」と引き換えに配布する。(海津市民約150名、海津市自治会約300名)	主催 木曾三川公園 チューリップ祭実行委員会 共催 協力 後援 協賛 その他関係者	木曾三川公園センター 442人 参加者数
6月27日	チューリップ祭2009 花のリサイクルチューリップ球根プレゼント	申込み参加者	指定日に公園配布コーナーに受け取りにきていただき、「引換券」と引き換えに配布する。(チューリップ球根基金830名)	主催 木曾三川公園 チューリップ祭実行委員会 共催 協力 後援 協賛 その他関係者	木曾三川公園センター 257人 参加者数
8月8日 ~ 8月30日	夏の花物語	来園者	春から初夏の花々で作る様々な花壇で園内をカラフルに彩る。GWにかけてクラフト体験教室、演奏会等のイベントの他、ガーデニングコンテストを行う。	主催 国営木曾三川公園木曾三川公園センターセンターイベント実行委員会 共催 協力 後援 協賛 その他関係者	木曾三川公園管理センター 43,400人 期間中入園者数

**国営木曾三川公園(カルチャービレッジ)
一部委託費で行うが実行委員会形式**

実施日	行事名	対象	内容	主催者等	備考
5月24日	ピクニックパーティ-2009	来園者	親子が揃って楽しめるファミリーイベントや長島町の特産品を生かしたイベントを行う。	主催 カルチャービレッジイベント実行委員会 共催 協力 後援 協賛 その他関係者	カルチャービレッジ 13,400人 当日入園者数
5月24日	ピクニックパーティ-2009 花苗・苗木プレゼント	一般希望者	桑名市が行う「花と緑の普及事業」の一環として、先着600名の方に花の苗と苗木をプレゼントする。	主催 カルチャービレッジイベント実行委員会 共催 協力 後援 協賛 その他関係者	カルチャービレッジ 600人 参加者数
5月24日	ピクニックパーティ-2009 大道芸人パフォーマンスショー	来園者	ジャグリング、パントマイム、バルーンパフォーマンス、一輪車などによるショーを行う。	主催 カルチャービレッジイベント実行委員会 共催 協力 後援 協賛 その他関係者	カルチャービレッジ 13,400人 当日入園者数
5月24日	ピクニックパーティ-2009 ビンゴ大会	来園者	桑名市の特産物を中心に豪華賞品を多数用意してビンゴ大会を行う。 12:00から先着1000名にビンゴカードを配布。	主催 カルチャービレッジイベント実行委員会 共催 協力 後援 協賛 その他関係者	カルチャービレッジ 13,400人 当日入園者数
5月24日	ピクニックパーティ-2009 フリーマーケット	一般希望者	カルチャービレッジ内駐車場においてフリーマーケットを行う。出店者はしない在住者に限り市広報誌で募集し定員50組。出品物は家庭で使われていないリサイクル品で、おもちゃ、衣類、日用雑貨等	主催 カルチャービレッジイベント実行委員会 共催 協力 後援 協賛 その他関係者	カルチャービレッジ 13,400人 当日入園者数
5月24日	ピクニックパーティ-2009 ガーデニング教室	一般希望者	観葉植物の苗を用いて、カルチャービレッジ内駐車場で寄せ植えアレンジの教室を開催する。 1500円	主催 カルチャービレッジイベント実行委員会 共催 協力 後援 協賛 その他関係者	カルチャービレッジ 13,400人 当日入園者数

5月24日	ピクニックパーティ-2009 食の広場(物産展)	一般希望者	市の各種団体及び商工会加盟商店の協力を得て、特産品等の販売を行う。また、飲食コーナーでは箱寿司、うどん、焼きそば、たこ焼き、おでん、もち、飲み物等の販売を行う。	主催 共催 協力 後援 協賛 その他 関係者	カルチャービレッジイベント実行委員会	カルチャービレッジ 13,400人 当日入園者数
5月24日	ピクニックパーティ-2009 なんでも市	来園者	輪中の郷のなんでも市登録会員による特産品、日用雑貨などの販売を行う。	主催 共催 協力 後援 協賛 その他 関係者	カルチャービレッジイベント実行委員会	カルチャービレッジ 13,400人 当日入園者数
5月24日	ピクニックパーティ-2009 ふれあい動物園	来園者	子どもたちに人気にある、いろいろな動物とふれあいを楽しむ。	主催 共催 協力 後援 協賛 その他 関係者	カルチャービレッジイベント実行委員会	カルチャービレッジ 13,400人 当日入園者数
5月24日	ピクニックパーティ-2009 ふわふわ遊具	一般希望者	子どもたちに大人気のふわふわ遊具を設置し、飛んだり跳ねたりして楽しんでもらう。	主催 共催 協力 後援 協賛 その他 関係者	カルチャービレッジイベント実行委員会	カルチャービレッジ 13,400人 当日入園者数
5月24日	ピクニックパーティ-2009 侍戦隊真剣ジャクション	一般希望者	子供たちに大人気のキャラクターショー、「炎神戦隊ゴーオンジャーショー」を行う。午後の部には握手会も引き続き実施。	主催 共催 協力 後援 協賛 その他 関係者	カルチャービレッジイベント実行委員会	カルチャービレッジ 13,400人 当日入園者数
5月24日	ピクニックパーティ-2009 大道芸パフォーマンス ショー	一般希望者	ジャグリング、パントマイム、バルーンパフォーマンス、一輪車などによるショーを行う。	主催 共催 協力 後援 協賛 その他 関係者	カルチャービレッジイベント実行委員会	カルチャービレッジ 13,400人 当日入園者数
5月24日	ピクニックパーティ-2009 ミニ新幹線試乗体験	一般希望者	ミニ新幹線所有者及びボランティアによる運営で「ミニ新幹線の試乗体験」を行う。	主催 共催 協力 後援 協賛 その他 関係者	カルチャービレッジイベント実行委員会	カルチャービレッジ 13,400人 当日入園者数
5月24日	ピクニックパーティ-2009 水辺の楽校 「自然観察会～クイズラリー」	一般希望者	木曾川河川敷に開設された桑名市の「水辺の楽校公園」内において、自然や水環境に関するクイズラリーを、ピクニックパーティーに併せて開催する。	主催 共催 協力 後援 協賛 その他 関係者	カルチャービレッジイベント実行委員会	カルチャービレッジ 13,400人 当日入園者数
5月24日	ピクニックパーティ-2009 花と観葉植物の即売会	一般希望者	長島町花卉園芸組合の協力を得て、広場で花の苗木や観葉植物の販売を行う。	主催 共催 協力 後援 協賛 その他 関係者	カルチャービレッジイベント実行委員会	カルチャービレッジ 13,400人 当日入園者数

国営木曽三川公園(フラワーパーク江南)

自主財源で独立採算で行ったもの

実施日	行事名	対象	内 容	主 催 者 等	備 考
4月1日 4月2日 4月3日 4月5日 全4回	楽しいガラス彫刻体験4月	申込み参加者	リッターを使ってグラスやお皿に好きなイラストを描く教室を実施。 4/1,2,3,5 時間10:00～16:00 参加費800円 場所:クリスタルフラワー	主催 エッチング工房なごみ庵 共催 協力 後援 協賛 その他関係者	フラワーパーク江南 90人 参加者数
4月1日 4月30日	パーチメントクラフト展示会	申込み参加者	パーチメントクラフトの作品展示を実施。 4/1～30 時間9:30～17:00 参加費無料 場所:クリスタルフラワー1階	主催 今西美佳・石井優子 共催 協力 後援 協賛 その他関係者	フラワーパーク江南 39,210人 期間中入園者数
4月4日 4月29日	誰でもできるウッドバーニング4月	申込み参加者	電気ペンで木の小物にイラストを描く教室を実施 毎週土・日・祝日 時間10:00～16:00 参加費400円～ 場所:クリスタルフラワー	主催 ウッドバーニングさくらんぼ 共催 協力 後援 協賛 その他関係者	フラワーパーク江南 192人 参加者数
4月5日	手作りブリザーブドバイオフィラワー4月	申込み参加者	ブリザーブドバイオフィラワーで綺麗なアレンジメントを作る教室を実施 毎月第1～第4日曜日 時間10:00～16:00 参加費:1050円～ 場所:クリスタルフラワー	主催 アトリエKEI 共催 協力 後援 協賛 その他関係者	フラワーパーク江南 334人 参加者数
4月5日 4月12日	まゆ人形作り4月	申込み参加者	まゆ玉を使って、動物やお雛様を作る教室を実施 4/5,12 時間10:00～16:00 参加費200円～ 場所:クリスタルフラワー	主催 早瀬 裕子 共催 協力 後援 協賛 その他関係者	フラワーパーク江南 113人 参加者数
4月11日	自然に近い形で楽しむラン4月	来園者	クリスタルフラワー内に家庭で育てた洋ランを展示 時間10:00～16:00 参加費無料 場所:クリスタルフラワー	主催 一江蘭友会 共催 協力 後援 協賛 その他関係者	フラワーパーク江南 1,990人 当日入園者数
4月12日 4月19日	粘土キャンドル作り	申込み参加者	粘土を使って簡単に作れるキャンドル教室を実施。 4/12,19 時間10:00～16:00 参加費800円 場所:クリスタルフラワー	主催 エッチング工房なごみ庵 共催 協力 後援 協賛 その他関係者	フラワーパーク江南 90人 参加者数
4月12日 4月26日	はじめての絵手紙4月	申込み参加者	誰でも簡単に絵手紙作りに挑戦 時間10:00～16:00 参加費300円 場所:クリスタルフラワー	主催 赤松貞子 共催 協力 後援 協賛 その他関係者	フラワーパーク江南 8人 参加者数
4月18日 4月26日	さいとうおじさんの工作教室4月 石のパン作り・石のねこ作り	申込み参加者	自然にある石でパンのオブジェやねこの絵を描く工作教室を実施。 時間10:30～15:00 参加費300円 場所:クリスタルフラワー	主催 斉藤征史 共催 協力 後援 協賛 その他関係者	フラワーパーク江南 75人 参加者数

4月25日	ミニ押し花の小物づくり4月	申込み参加者	綺麗な押し花で自分だけの小物を作りができる教室を実施 時間10:00～16:00 参加費200円～ 場所:クリスタルフラワー	主催 稲葉けい子 共催 協力 後援 協賛 その他関係者	フラワーパーク江南	8人 参加者数
5月3日～ 5月24日 全4回	手作りプリザーブドバイオフラ ワー5月	申込み参加者	プリザーブドバイオフラワーで綺麗なアレンジメントを作る教室を実施 毎月第1～第4日曜日 時間10:00～16:00 参加費:1050円～ 場所:クリスタルフラワー	主催 アトリエKEI 共催 協力 後援 協賛 その他関係者	フラワーパーク江南	29人 参加者数
5月3日 5月23日	さいとうおじさんの工作教室5月 石のパン作り・石のねこ作り	申込み参加者	自然にある石でパンのオブジェやねこの絵を描く工作教室を実施。 5/3,4,5,23 時間10:30～15:00 参加費300円 場所:クリスタルフラワー	主催 斉藤征史 共催 協力 後援 協賛 その他関係者	フラワーパーク江南	75人 参加者数
5月2日 5月31日	誰でもできるウッドバーニング5 月	申込み参加者	電気ペンで木の小物にイラストを描く教室を実施 毎週土・日・祝日 時間10:00～16:00 参加費400円～ 場所:クリスタルフラワー	主催 ウッドバーニングさくらんぼ 共催 協力 後援 協賛 その他関係者	フラワーパーク江南	254人 参加者数
5月2日 5月5日	まゆ人形作り5月	申込み参加者	まゆ玉を使って、動物やお雛様を作る教室を実施 5/2,4,5 時間10:00～16:00 参加費200円～ 場所:クリスタルフラワー	主催 早瀬 裕子 共催 協力 後援 協賛 その他関係者	フラワーパーク江南	180人 参加者数
5月9日	自然に近い形で楽しむラン5月	来園者	クリスタルフラワー内に家庭で育てた洋ランを展示 時間10:00～16:00 参加費無料 場所:クリスタルフラワー	主催 一江蘭友会 共催 協力 後援 協賛 その他関係者	フラワーパーク江南	3,080人 当日入園者数
5月10日 5月24日	はじめての絵手紙5月	申込み参加者	誰でも簡単に絵手紙作りに挑戦 第2・第4日曜日 時間10:00～16:00 参加費300円 場所:クリスタルフラワー	主催 赤松貞子 共催 協力 後援 協賛 その他関係者	フラワーパーク江南	20人 参加者数
5月17日 5月31日	楽しいガラス彫刻体験5月	申込み参加者	リユーターを使ってグラスやお皿に好きなイラストを描く教室を実施。 5/17,31 時間10:00～16:00 参加費800円 場所:クリスタルフラワー	主催 エッチング工房なごみ庵 共催 協力 後援 協賛 その他関係者	フラワーパーク江南	17人 参加者数
5月24日	粘土キャンドル作り5月	申込み参加者	粘土を使って簡単に作れるキャンドル教室を実施。 時間10:00～16:00 参加費800円 場所:クリスタルフラワー	主催 エッチング工房なごみ庵 共催 協力 後援 協賛 その他関係者	フラワーパーク江南	49人 参加者数

5月30日	ミニ押し花の小物づくり5月	申込み参加者	綺麗な押し花で自分だけの小物を作りができる教室を実施 時間10:00～16:00 参加費200円～ 場所:クリスタルフラワー	主催 稲葉けい子 共催 協力 後援 協賛 その他関係者	フラワーパーク江南 39人 参加者数
5月10日	パーチメントクラフトのカード作り	申込み参加者	パーチメントクラフトの体験教室を実施。 時間10:00～16:00 参加費300円 場所:クリスタルフラワー	主催 今西美佳・石井優子 共催 協力 後援 協賛 その他関係者	フラワーパーク江南 66人 参加者数
6月6日 6月28日	誰でもできるウッドバーニング6月	申込み参加者	電気ペンで木の小物にイラストを描く教室を実施 毎週土・日・祝日 時間10:00～16:00 参加費400円～ 場所:クリスタルフラワー	主催 ウッドバーニングさくらんぼ 共催 協力 後援 協賛 その他関係者	フラワーパーク江南 80人 参加者数
6月7日	粘土キャンドル作り6月	申込み参加者	粘土を使って簡単に作れるキャンドル教室を実施。 時間10:00～16:00 参加費800円 場所:クリスタルフラワー	主催 エッチング工房なごみ庵 共催 協力 後援 協賛 その他関係者	フラワーパーク江南 1人 参加者数
6月7日 6月21日	さいとうおじさんの工作教室6月 石のバン作り	申込み参加者	自然にある石でバンのオブジェやねこの絵を描く工作教室を実施。 6/7,21 時間10:30～15:00 参加費300円 場所:クリスタルフラワー	主催 斉藤征史 共催 協力 後援 協賛 その他関係者	フラワーパーク江南 23人 参加者数
6月7日 6月28日	手作りプリザーブドバイオフィLOWER6月	申込み参加者	プリザーブドバイオフィLOWERで綺麗なアレンジメントを作る教室を実施 毎月第1～第4日曜日 時間10:00～16:00 参加費:1050円～ 場所:クリスタルフラワー	主催 アトリエKEI 共催 協力 後援 協賛 その他関係者	フラワーパーク江南 12人 参加者数
6月13日	自然に近い形で楽しむラン6月	来園者	クリスタルフラワー内に家庭で育てた洋ランを展示 時間10:00～16:00 参加費無料 場所:クリスタルフラワー	主催 一江蘭友会 共催 協力 後援 協賛 その他関係者	フラワーパーク江南 1,960人 当日入園者数
6月14日 6月28日	はじめての絵手紙6月	申込み参加者	誰でも簡単に絵手紙作りに挑戦 第2・第4日曜日 時間10:00～16:00 参加費300円 場所:クリスタルフラワー	主催 赤松貞子 共催 協力 後援 協賛 その他関係者	フラワーパーク江南 16人 参加者数
6月14日 6月21日	まゆ人形作り6月	申込み参加者	まゆ玉を使って、動物やお雛様を作る教室を実施 6/14,21 時間10:00～16:00 参加費200円～ 場所:クリスタルフラワー	主催 早瀬 裕子 共催 協力 後援 協賛 その他関係者	フラワーパーク江南 48人 参加者数

6月27日	ミニ押し花の小物づくり6月	申込み参加者	綺麗な押し花で自分だけの小物を作りができる教室を実施 時間10:00～16:00 参加費200円～ 場所:クリスタルフラワー	主催 稲葉けい子 共催 協力 後援 協賛 その他関係者	フラワーパーク江南 8人 参加者数
6月28日	楽しいガラス彫刻体験6月	申込み参加者	リユーターを使ってグラスやお皿に好きなイラストを描く教室を実施。 6/28 時間10:00～16:00 参加費800円 場所:クリスタルフラワー	主催 エッチング工房なごみ庵 共催 協力 後援 協賛 その他関係者	フラワーパーク江南 8人 参加者数
7月4日 7月30日	誰でもできるウッドバーニング7月	申込み参加者	電気ペンで木の小物にイラストを描く教室を実施 毎週土・日・祝日 時間10:00～16:00 参加費400円～ 場所:クリスタルフラワー	主催 ウッドバーニングさくらんぼ 共催 協力 後援 協賛 その他関係者	フラワーパーク江南 119人 参加者数
7月5日 7月26日	手作りプリザーブドバイオフラワー7月	申込み参加者	プリザーブドバイオフラワーで綺麗なアレンジメントを作る教室を実施 毎月第1～第4日曜日 時間10:00～16:00 参加費:1050円～ 場所:クリスタルフラワー	主催 アトリエKEI 共催 協力 後援 協賛 その他関係者	フラワーパーク江南 22人 参加者数
7月11日	自然に近い形で楽しむラン7月	来園者	クリスタルフラワー内に家庭で育てた洋ランを展示 時間10:00～16:00 参加費無料 場所:クリスタルフラワー	主催 一江蘭友会 共催 協力 後援 協賛 その他関係者	フラワーパーク江南 1,340人 当日入園者数
7月11日 7月19日	さいとうおじさんの工作教室7月 石のパン作り	申込み参加者	自然にある石でパンのオブジェやねこの絵を描く工作教室を実施。 7/11,19 時間10:30～15:00 参加費300円 場所:クリスタルフラワー	主催 斉藤征史 共催 協力 後援 協賛 その他関係者	フラワーパーク江南 14人 参加者数
7月12日	楽しいガラス彫刻体験7月	申込み参加者	リユーターを使ってグラスやお皿に好きなイラストを描く教室を実施。 7/12 時間10:00～16:00 参加費800円 場所:クリスタルフラワー	主催 エッチング工房なごみ庵 共催 協力 後援 協賛 その他関係者	フラワーパーク江南 5人 参加者数
7月12日 7月19日	まゆ人形作り7月	申込み参加者	まゆ玉を使って、動物やお雛様を作る教室を実施 7/12,19 時間10:00～16:00 参加費200円～ 場所:クリスタルフラワー	主催 早瀬 裕子 共催 協力 後援 協賛 その他関係者	フラワーパーク江南 44人 参加者数

7月12日 7月26日	はじめての絵手紙7月	申込み参加者	誰でも簡単に絵手紙作りに挑戦 第2・第4日曜日 時間10:00～16:00 参加費300円 場所:クリスタルフラワー	主催 赤松貞子 共催 協力 後援 協賛 その他関係者	フラワーパーク江南 22人 参加者数
7月19日	パーチメントクラフトのカード作り	申込み参加者	パーチメントクラフトの体験教室を実施。 時間10:00～16:00 参加費100円 場所:クリスタルフラワー	主催 今西美佳・石井優子 共催 協力 後援 協賛 その他関係者	フラワーパーク江南 44人 参加者数
7月25日	ミニ押し花の小物づくり7月	申込み参加者	綺麗な押し花で自分だけの小物を作りができる 教室を実施 時間10:00～16:00 参加費200円～ 場所:クリスタルフラワー	主催 稲葉けい子 共催 協力 後援 協賛 その他関係者	フラワーパーク江南 9人 参加者数
7月27日 7月31日	なごみ庵の日替わり体験工房	申込み参加者	夏休み特別メニュー 日替わりで体験できる教室 を実施 ・お絵かき招き猫・おがくずエンピツ作り ・デコプレート作り・粘土キャンドル作り ・ガラス彫刻体験 7/27～7/31 時間10:00～16:00 参加費500円～ 場所:クリスタルフラワー	主催 エッチング工房なごみ庵 共催 協力 後援 協賛 その他関係者	フラワーパーク江南 49人 参加者数
8月1日 8月30日	誰でもできるウッドバーニング8月	申込み参加者	電気ペンで木の小物にイラストを描く教室を実施 毎週土・日・祝日 時間10:00～16:00 参加費400円～ 場所:クリスタルフラワー	主催 ウッドバーニングさくらんぼ 共催 協力 後援 協賛 その他関係者	フラワーパーク江南 74人 参加者数
8月2日 8月16日	子供に笑顔を	申込み参加者	風船アートや木で作るカミキリ虫などの教室を実施 8/2風船アート、8/16木で 作るカミキリ虫 時間 10:00～11:00 13:00～15:00 参加費200円 定員各日先着15名 場所:クリスタルフラワー	主催 森の合唱隊 共催 協力 後援 協賛 その他関係者	フラワーパーク江南 14人 参加者数
8月2日 8月22日	さいとうおじさんの工作教室8月 石のバン作り	申込み参加者	自然にある石でパンのオブジェやねこの絵を描く 工作教室を実施。 8/2,16,22 時間10:30～15:00 参加費300円 場所:クリスタルフラワー	主催 斉藤征史 共催 協力 後援 協賛 その他関係者	フラワーパーク江南 33人 参加者数
8月2日 8月23日	手作りプリザーブドバイオフラ ワー8月	申込み参加者	プリザーブドバイオフラワーで綺麗なアレンジメン トを作る教室を実施 毎月第1～第4日曜日 時間10:00～16:00 参加費:1050円～ 場所:クリスタルフラワー	主催 アトリエKEI 共催 協力 後援 協賛 その他関係者	フラワーパーク江南 19人 参加者数

8月9日 8月16日	まゆ人形作り8月	申込み参加者	夏休み特別メニュー「桑の葉でハンカチを染めよう」やまゆで昆虫などを作る教室を実施 8/9,16 時間10:00～16:00 参加費200円～ 場所:クリスタルフラワー	主催 早瀬 裕子 共催 協力 後援 協賛 その他関係者	フラワーパーク江南 74人 参加者数
8月9日 8月23日	はじめての絵手紙8月	申込み参加者	夏休み特別メニュー「うちわで絵手紙・野菜スタンプで楽しもう」や誰でも簡単に絵手紙作り教室を実施 第2・第4日曜日 時間10:00～16:00 参加費300円 場所:クリスタルフラワー	主催 赤松貞子 共催 協力 後援 協賛 その他関係者	フラワーパーク江南 18人 参加者数
8月22日	ミニ押し花の小物づくり8月	申込み参加者	綺麗な押し花で自分だけの小物を作りができる教室を実施 時間10:00～16:00 参加費200円～ 場所:クリスタルフラワー	主催 稲葉けい子 共催 協力 後援 協賛 その他関係者	フラワーパーク江南 19人 参加者数
8月24日 8月28日	なごみ庵の日替わり体験工房	申込み参加者	夏休み特別メニュー 日替わりで体験できる教室を実施 ・お絵かき招き猫・おがくずエンピツ作り ・デコプレート作り・粘土キャンドル作り ・ガラス彫刻体験 8/24～8/28 時間10:00～16:00 参加費500円～ 場所:クリスタルフラワー	主催 エッチング工房なごみ庵 共催 協力 後援 協賛 その他関係者	フラワーパーク江南 81人 参加者数
8月29日	おもちゃ病院スマイル	申込み参加者	壊れたおもちゃをなおしてくれる教室を実施 時間10:00～16:00 参加費無料 場所:クリスタルフラワー	主催 江南おもちゃ病院スマイル 共催 協力 後援 協賛 その他関係者	フラワーパーク江南 19人 参加者数
8月29日 8月29日	サマーコンサート～大正琴でアンサンブル～	一般希望者	大正琴でアンサンブルを披露 時間13:30～14:00 参加費無料 場所:クリスタルフラワー	主催 大正琴野バラの会 共催 協力 後援 協賛 その他関係者	フラワーパーク江南 50人 参加者数
9月1日 10月31日	ブリザーブドバイオフィラワー写真展	来園者	ブリザーブドバイオフィラワーの作品の写真の展示 時間9:30～17:00 参加費無料 場所:クリスタルフラワー	主催 アトリエKEI 共催 協力 後援 協賛 その他関係者	フラワーパーク江南 44,300人 期間中入園者数(9月のみ)
9月6日	誰でもできるウッドバーニング9月	申込み参加者	電気ペンで木の小物にイラストを描く教室を実施 毎週土・日・祝日 時間10:00～16:00 参加費400円～ 場所:クリスタルフラワー	主催 ウッドバーニングさくらんぼ 共催 協力 後援 協賛 その他関係者	フラワーパーク江南 192人 参加者数

9月6日 9月27日	手作りプリザーブドバイオフィラ ワ-9月	申込み 参加者	プリザーブドバイオフィラワーで綺麗なアレンジメントを作る教室を実施 毎月第1～第4日曜日 時間10:00～16:00 参加費:1050円～ 場所:クリスタルフラワー	主催 アトリエKEI 共催 協力 後援 協賛 その他 関係者	フラワーパーク江南 18人 参加者数
9月6日 9月20日	さいとうおじさんの工作教室9月 石のパン作り	申込み 参加者	自然にある石でパンのオブジェやねこの絵を描く工作教室を実施。 9/6,20 時間10:30～15:00 参加費300円 場所:クリスタルフラワー	主催 斉藤征史 共催 協力 後援 協賛 その他 関係者	フラワーパーク江南 30人 参加者数
9月6日 9月21日	まゆ人形作り9月	申込み 参加者	夏休み特別メニュー「桑の葉でハンカチを染めよう」やまゆで昆虫などを作る教室を実施 9/6,13,20,21 時間10:00～16:00 参加費200円～ 場所:クリスタルフラワー	主催 早瀬 裕子 共催 協力 後援 協賛 その他 関係者	フラワーパーク江南 199人 参加者数
9月6日	子供に笑顔を ストローヘリコプター	申込み 参加者	ストローなど家庭にある物で簡単に遊び道具を作る教室を実施 時間10:00～16:00 参加費無料 場所:クリスタルフラワー	主催 森の合唱隊 共催 協力 後援 協賛 その他 関係者	フラワーパーク江南 28人 参加者数
9月6日	自然に近い形で楽しむラン9月	来園者	クリスタルフラワー内に家庭で育てた洋ランを展示 時間10:00～16:00 参加費無料 場所:クリスタルフラワー	主催 一江蘭友会 共催 協力 後援 協賛 その他 関係者	フラワーパーク江南 540人 当日入園者数
9月13日	はじめての絵手紙9月	申込み 参加者	夏休み特別メニュー「うちわで絵手紙・野菜スタンプで楽しむ」や誰でも簡単に絵手紙作り教室を実施 時間10:00～16:00 参加費300円 場所:クリスタルフラワー	主催 赤松貞子 共催 協力 後援 協賛 その他 関係者	フラワーパーク江南 9人 参加者数
9月13日 9月27日	なごみ庵の体験工房	申込み 参加者	お絵かき招き猫 おがくずエンピツ作り デコプレート作り 粘土キャンドル作り ガラス彫刻体験 缶バッジ作りなどを作る教室を実施 9/13,27 時間10:00～16:00 参加費500円～ 場所:クリスタルフラワー	主催 エッチング工房なごみ庵 共催 協力 後援 協賛 その他 関係者	フラワーパーク江南 37人 参加者数
9月26日	ミニ押し花の小物づくり9月	申込み 参加者	綺麗な押し花で自分だけの小物を作りができる教室を実施 時間10:00～16:00 参加費200円～ 場所:クリスタルフラワー	主催 稲葉けい子 共催 協力 後援 協賛 その他 関係者	フラワーパーク江南 10人 参加者数
9月27日	パーチメントクラフトのカード作り	申込み 参加者	パーチメントクラフトの体験教室を実施。 時間10:00～16:00 参加費100円 場所:クリスタルフラワー	主催 今西美佳・石井優子 共催 協力 後援 協賛 その他 関係者	フラワーパーク江南 38人 参加者数

10月1日 10月31日	プリザーブドバイオフィLOWER写真展	来園者	プリザーブドバイオフィLOWERの作品の写真の展示 時間9:30～17:00 参加費無料 場所:クリスタルフラワー	主催 アトリエKEI 共催 協力 後援 協賛 その他関係者	フラワーパーク江南 76,000人 期間中入園者数
10月3日	ミニ押し花の小物づくり10月	申込み参加者	綺麗な押し花で自分だけの小物を作りができる教室を実施 時間10:00～16:00 参加費200円～ 場所:クリスタルフラワー	主催 稲葉けい子 共催 協力 後援 協賛 その他関係者	フラワーパーク江南 19人 参加者数
10月3日 10月25日	誰でもできるウッドバーニング10月	申込み参加者	電気ペンで木の小物にイラストを描く教室を実施 毎週土・日・祝日 時間10:00～16:00 参加費400円～ 場所:クリスタルフラワー	主催 ウッドバーニングさくらんぼ 共催 協力 後援 協賛 その他関係者	フラワーパーク江南 153人 参加者数
10月4日	なごみ庵の体験工房	申込み参加者	お絵かき招き猫 おがくずエンピツ作り デコプレート作り 粘土キャンドル作り ガラス彫刻体験 缶バッジ作りなどを作る教室を実施 時間10:00～16:00 参加費500円～ 場所:クリスタルフラワ	主催 エッチング工房なごみ庵 共催 協力 後援 協賛 その他関係者	フラワーパーク江南 23人 参加者数
10月4日 10月25日	手作りプリザーブドバイオフィLOWER-10月	申込み参加者	プリザーブドバイオフィLOWERで綺麗なアレンジメントを作る教室を実施 毎月第1～第4日曜日 時間10:00～16:00 参加費:1050円～ 場所:クリスタルフラワー	主催 アトリエKEI 共催 協力 後援 協賛 その他関係者	フラワーパーク江南 24人 参加者数
10月10日	グラスアート体験会	申込み参加者	リード線とフィルムを使ってスタンドグラス風オーナメントを作る体験教室を実施 時間10:00～16:00 参加費500円～ 場所:クリスタルフラワー	主催 ヨーロピアンRACフラワー 共催 協力 後援 協賛 その他関係者	フラワーパーク江南 21人 参加者数
10月10日	自然に近い形で楽しむラン10月	来園者	クリスタルフラワー内に家庭で育てた洋ランを展示 時間10:00～16:00 参加費無料 場所:クリスタルフラワー	主催 一江蘭友会 共催 協力 後援 協賛 その他関係者	フラワーパーク江南 4,300人 当日入園者数
10月10日	秋のガーデンフラ(フラダンスの発表)	来園者	フラダンスの発表会を開催 時間14:00～15:00 参加費無料 場所:芝生広場 雨天の場合は中止	主催 フラオケオナ 共催 協力 後援 協賛 その他関係者	フラワーパーク江南 4,300人 当日入園者数
10月11日	さいとうおじさんの工作教室10月 石のバン作り	申込み参加者	自然にある石でパンのオブジェやねこの絵を描く工作教室を実施 時間10:30～15:00 参加費300円 場所:クリスタルフラワー	主催 斉藤征史 共催 協力 後援 協賛 その他関係者	フラワーパーク江南 21人 参加者数

10月3日 10月11日 10月12日 10月29日	まゆ人形作り10月	申込み参加者	まゆで昆虫などを作る教室を実施 10/3,11,12,29 時間10:00～16:00 参加費200円～ 場所:クリスタルフラワー	主催 早瀬 裕子 共催 協力 後援 協賛 その他関係者	フラワーパーク江南 177人 参加者数
10月11日 10月25日	はじめての絵手紙10月	申込み参加者	夏休み特別メニュー「うちわで絵手紙・野菜スタンプで楽しむ」や誰でも簡単に絵手紙作り教室を実施 時間10:00～16:00 参加費300円 場所:クリスタルフラワー	主催 赤松貞子 共催 協力 後援 協賛 その他関係者	フラワーパーク江南 15人 参加者数
10月24日	レジンクラフト体験教室	申込み参加者	液体樹脂の中に花や貝などを封入してアクセサリーを作る教室を実施 時間10:00～15:00 参加費1000円～ 場所:クリスタルフラワー	主催 安江信枝・綾瀬潮久子 共催 協力 後援 協賛 その他関係者	フラワーパーク江南 1人 参加者数
11月1日 11月22日	手作りブリザーブドバイオフィLOWER11月	申込み参加者	ブリザーブドバイオフィLOWERで綺麗なアレンジメントを作る教室を実施 毎月第1～第4日曜日 時間10:00～16:00 参加費:1050円～ 場所:クリスタルフラワー	主催 アトリエKEI 共催 協力 後援 協賛 その他関係者	フラワーパーク江南 16人 参加者数
11月1日 11月28日	誰でもできるウッドバーニング11月	申込み参加者	電気ペンで木の小物にイラストを描く教室を実施 毎週土・日・祝日 時間10:00～16:00 参加費400円～ 場所:クリスタルフラワー	主催 ウッドバーニングさくらんぼ 共催 協力 後援 協賛 その他関係者	フラワーパーク江南 160人 参加者数
11月3日 11月15日 11月23日	まゆ人形作り11月	申込み参加者	まゆで昆虫などを作る教室を実施 11/3,15,23 時間10:00～16:00 参加費200円～ 場所:クリスタルフラワー	主催 早瀬 裕子 共催 協力 後援 協賛 その他関係者	フラワーパーク江南 130人 参加者数
11月8日	はじめての絵手紙11月	申込み参加者	夏休み特別メニュー「うちわで絵手紙・野菜スタンプで楽しむ」や誰でも簡単に絵手紙作り教室を実施 時間10:00～16:00 参加費300円 場所:クリスタルフラワー	主催 赤松貞子 共催 協力 後援 協賛 その他関係者	フラワーパーク江南 10人 参加者数
11月14日	自然に近い形で楽しむラン11月	来園者	クリスタルフラワー内に家庭で育てた洋ランを展示 時間10:00～16:00 参加費無料 場所:クリスタルフラワー	主催 一江蘭友会 共催 協力 後援 協賛 その他関係者	フラワーパーク江南 1,160人 当日入園者数
11月15日	ガラスアート体験会	申込み参加者	リード線とフィルムを使ってスタンドグラス風オーナメントを作る体験教室を実施 時間10:00～16:00 参加費500円～ 場所:クリスタルフラワー	主催 ヨーロピアンRACフラワー 共催 協力 後援 協賛 その他関係者	フラワーパーク江南 13人 参加者数

11月22日	パーチメントクラフトのカード作り	申込み参加者	パーチメントクラフトの体験教室を実施。 時間10:00～16:00 参加費100円 場所:クリスタルフラワー	主催 今西美佳・石井優子 共催 協力 後援 協賛 その他関係者	フラワーパーク江南	29人 参加者数
11月22日	レジンクラフト体験教室	申込み参加者	液体樹脂の中に花や貝などを封入してアクセサリを作る教室を実施 時間10:00～15:00 参加費1000円～ 場所:クリスタルフラワー	主催 安江信枝・綾瀬書久子 共催 協力 後援 協賛 その他関係者	フラワーパーク江南	4人 参加者数
11月22日 11月29日	さいとおじさんの工作教室11月 石のパン・石のネコ作り	申込み参加者	自然にある石でパンのオブジェやねこの絵を描く工作教室を実施。 11/22,29 時間10:30～15:00 参加費300円 場所:クリスタルフラワー	主催 斉藤征史 共催 協力 後援 協賛 その他関係者	フラワーパーク江南	15人 参加者数
11月28日	ミニ押し花の小物づくり11月	申込み参加者	綺麗な押し花で自分だけの小物を作りができる教室を実施 時間10:00～16:00 参加費200円～ 場所:クリスタルフラワー	主催 稲葉けい子 共催 協力 後援 協賛 その他関係者	フラワーパーク江南	9人 参加者数
11月29日	なごみ庵の体験工房	申込み参加者	お絵かき招き猫 おがくずエンビツ作り デコプレート作り 粘土キャンドル作り ガラス彫刻体験 缶バッジ作りなどを作る教室を実施 時間10:00～16:00 参加費500円～ 場所:クリスタルフラワ	主催 エッチング工房なごみ庵 共催 協力 後援 協賛 その他関係者	フラワーパーク江南	9人 参加者数
12月1日 12月15日	尾北シニアネット文化展	来園者	市民による、写真やデジタル写真の展示 展示期間12/1～12/15 時間9:30～16:00 参加費無料 場所:クリスタルフラワー2階	主催 尾北シニアネット 共催 協力 後援 協賛 その他関係者	フラワーパーク江南	13,850人 期間中入園者数
12月5日 12月12日 12月13日	なごみ庵の体験工房	申込み参加者	冬のガーデンパーティ期間中の限定メニューやお絵かき招き猫 おがくずエンビツ作り デコプレート作り 粘土キャンドル作り ガラス彫刻体験 缶バッジ作りなどを作る教室を実施 12/5,12,13 時間10:00～15:00 参加費500円～ 場所:クリスタルフラワー	主催 エッチング工房なごみ庵 共催 協力 後援 協賛 その他関係者	フラワーパーク江南	41人 参加者数
12月5日 12月20日	手作りブリザーブドバイオフィラワー12月	申込み参加者	冬のガーデンパーティ期間中の限定メニューなど自然にある花でアレンジを施す工作教室を実施 毎月第1～第4日曜日 時間10:00～15:00 参加費:1050円～ 場所:クリスタルフラワー	主催 アトリエKEI 共催 協力 後援 協賛 その他関係者	フラワーパーク江南	8人 参加者数
12月5日 12月20日	さいとおじさんの工作教室12月 石のパン・石のネコ作り	申込み参加者	冬のガーデンパーティ期間中の限定メニューや自然にある石でパンのオブジェを作る工作教室 12/5,20 時間10:30～15:00 参加費300円 場所:クリスタルフラワー	主催 斉藤征史 共催 協力 後援 協賛 その他関係者	フラワーパーク江南	17人 参加者数

12月5日 12月23日	誰でもできるウッドバーニング12月	申込み参加者	冬のガーデンパーティ期間中の限定メニュー「リース型プレート」など自然にある木材などに焼コテを使い画を描く工作教室を実施 毎週土・日・祝日 時間10:00～15:00 参加費400円～ 場所:クリスタルフラワー	主催 ウッドバーニングさくらんぼ 共催 協力 後援 協賛 その他関係者	フラワーパーク江南 65人 参加者数
12月6日 12月19日 12月23日	まゆ人形作り12月	申込み参加者	冬のガーデンパーティ期間中の限定メニュー「干支のトラ」などまゆで昆虫などを作る教室を実施 12/6,19,23 時間10:00～16:00 参加費200円～ 場所:クリスタルフラワー	主催 早瀬 裕子 共催 協力 後援 協賛 その他関係者	フラワーパーク江南 35人 参加者数
12月12日	ミニ押し花の小物づくり12月	申込み参加者	綺麗な押し花で自分だけの小物を作りができる教室を実施 時間10:00～16:00 参加費200円～ 場所:クリスタルフラワー	主催 稲葉けい子 共催 協力 後援 協賛 その他関係者	フラワーパーク江南 4人 参加者数
12月12日	自然に近い形で楽しむラン12月	来園者	クリスタルフラワー内に家庭で育てた洋ランを展示 時間10:00～15:00 参加費無料 場所:クリスタルフラワー	主催 一江蘭友会 共催 協力 後援 協賛 その他関係者	フラワーパーク江南 2,710人 当日入園者数
12月13日	はじめての絵手紙12月	申込み参加者	冬のガーデンパーティ期間中の限定メニュー「年賀状」など誰でも簡単に絵手紙作り教室を実施 時間10:00～16:00 参加費300円 場所:クリスタルフラワー	主催 赤松貞子 共催 協力 後援 協賛 その他関係者	フラワーパーク江南 13人 参加者数
12月19日	パステルアート和み	申込み参加者	誰でも簡単&きれいに描けて、気持ちを穏やかにしてくれるパステルアート教室を実施 時間10:00～15:00 参加費500円 場所:クリスタルフラワー	主催 パステルひよこ 共催 協力 後援 協賛 その他関係者	フラワーパーク江南 5人 参加者数
12月20日	レジンクラフト体験教室	申込み参加者	冬のガーデンパーティ期間中の限定メニュー「新らでんプレート」など液体樹脂の中に花や貝などを封入してアクセサリーを作る教室を実施 時間10:00～14:00 参加費1000円～ 場所:クリスタルフラワー	主催 安江信枝・綾瀬喜久子 共催 協力 後援 協賛 その他関係者	フラワーパーク江南 3人 参加者数
12月23日	ガラスアート体験会	申込み参加者	冬のガーデンパーティ期間中の限定メニュー「小物入れ」などガラスアートの体験教室を実施 時間10:00～16:00 参加費500円～ 場所:クリスタルフラワー	主催 ヨーロピアンRACフラワー 共催 協力 後援 協賛 その他関係者	フラワーパーク江南 10人 参加者数

1月3日 1月24日	まゆ人形作り	一般希望者	冬のガーデンパーティ期間中の限定メニュー「干支のトラ」などまゆで昆虫などを作る教室を実施 1/10,11,24 時間10:00～16:00 参加費200円～ 場所:クリスタルフラワー	主催 まゆを楽しむ会・木曾三川公園管理センター 共催 協力 後援 協賛 その他関係者	クリスタルフラワー ワークショップセミナー室	74人 参加者数
1月3日 1月10日 1月31日	さいとうおじさんの工作教室	一般希望者	石にペイントしてパンやネコのオブジェを作る教室を実施 1/3,10 風作りを行います。 1/3,10,31 時間10:30～15:00 参加費300円 場所:クリスタルフラワー	主催 斉藤征史・木曾三川公園管理センター 共催 協力 後援 協賛 その他関係者	クリスタルフラワー ワークショップセミナー室	42人 参加者数
1月9日	ミニ押し花の小物作り	一般希望者	綺麗な押し花で自分だけの小物を作りができる教室を実施 時間10:00～16:00 参加費200円～ 場所:クリスタルフラワー	主催 稲葉けい子・木曾三川公園管理センター 共催 協力 後援 協賛 その他関係者	クリスタルフラワー ワークショップセミナー室	12人 参加者数
1月9日	自然に近い姿で楽しむラン(ランの展示)	来園者	クリスタルフラワー内に家庭で育てた洋ランを展示 時間10:00～15:00 参加費無料 場所:クリスタルフラワー	主催 一江蘭友会・木曾三川公園管理センター 共催 協力 後援 協賛 その他関係者	クリスタルフラワー1階	1,310人 当日入園者数
1月9日 1月10日	パステルアート和み	一般希望者	誰でも簡単&きれいに描けて、気持ちを穏やかにしてくれるパステルアート教室を実施 1/10,11 時間10:00～15:00 参加費500円 場所:クリスタルフラワー	主催 パステルひよこ・木曾三川公園管理センター 共催 協力 後援 協賛 その他関係者	フラワーパーク江南 クリスタルフラワー内	8人 参加者数
1月9日 1月30日	誰でもできるウッドバーニング教室	一般希望者	冬のガーデンパーティ期間中の限定メニュー「リース型プレート」など自然にある木材などに焼コテを使い画を描く工作教室を実施 毎週土・日・祝日 時間10:00～15:00 参加費400円～ 場所:クリスタルフラワー	主催 ヴッドバーニングさくらんぼ・木曾三川公園管理センター 共催 協力 後援 協賛 その他関係者	クリスタルフラワー ワークショップセミナー室	81人 参加者数
1月10日 1月24日	手作りブリザーブドバイオフラワー	一般希望者	冬のガーデンパーティ期間中の限定メニューなど自然にある花でアレンジを施す工作教室を実施 毎月第1～第4日曜日 時間10:00～15:00 参加費:1050円～ 場所:クリスタルフラワー	主催 アトリエKei・木曾三川公園管理センター 共催 協力 後援 協賛 その他関係者	クリスタルフラワー1階	2人 参加者数

1月17日	レジンクラフト体験教室	一般希望者	液体樹脂の中に花や貝などを封入してアクセサリ-を作る教室を実施 時間10:00～14:00 参加費1000円～ 場所:クリスタルフラワー	主催 安江信枝・綾瀬喜久子・木曾三川公園管理センター 共催 協力 後援 協賛 その他関係者	クリスタルフラワー ワークショップ・セミナー室	10人 参加者数
1月17日 1月31日	なごみ庵の体験工房	一般希望者	ガラス彫刻・粘土キャンドル・缶バッジ作り・デコプレートなど工作体験教室を実施 1/17,31 時間10:00～15:00 参加費500円～ 場所:クリスタルフラワー	主催 エッチング工房なごみ庵・木曾三川公園管理センター 共催 協力 後援 協賛 その他関係者	クリスタルフラワー ワークショップ・セミナー室	25人 参加者数
1月23日 1月24日	グラスアート体験会	一般希望者	リード線と特殊フィルムを使い小物にデザインをして作品作りをする教室を実施 1/23,24 時間10:00～15:00 参加費500円～ 場所:クリスタルフラワー	主催 ヨーロピアンRACフラワー・木曾三川公園管理センター 共催 協力 後援 協賛 その他関係者	クリスタルフラワー ワークショップ・セミナー室	12人 参加者数
1月31日	パーチメントクラフトの体験教室	一般希望者	パーチメントクラフトの体験教室を実施。 時間10:00～15:00 参加費100円 場所:クリスタルフラワー	主催 今西美佳・木曾三川公園管理センター 共催 協力 後援 協賛 その他関係者	クリスタルフラワー ワークショップ・セミナー室	18人 参加者数
2月6日 2月21日	さいとうおじさんの工作教室	一般希望者	石にペイントしてパンやネコのオブジェを作る教室を実施 2/6,21 時間10:30～15:00 参加費300円 場所:クリスタルフラワー	主催 斉藤征史 共催 協力 後援 協賛 その他関係者	クリスタルフラワー ワークショップ・セミナー室	7人 参加者数
2月6日 2月28日	誰でもできるウッドバーニング教室	一般希望者	自然にある木材などに焼コテを使い画を描く工作教室を実施 毎週土・日・祝日 時間10:00～15:00 参加費400円～ 場所:クリスタルフラワー	主催 ウッドバーニングさくらんぼ 共催 協力 後援 協賛 その他関係者	クリスタルフラワー ワークショップ・セミナー室	66人 参加者数
2月7日 2月28日	手作りプリザーブドバイオフィラワー	一般希望者	プリザーブドバイオフィラワーで綺麗なアレンジメントを作る教室を実施 毎月第1～第4日曜日 時間10:00～15:00 参加費:1050円～ 場所:クリスタルフラワー	主催 アトリエKei 共催 協力 後援 協賛 その他関係者	クリスタルフラワー1階	9人 参加者数

2月7日 2月28日	まゆ人形作り	一般希望者	まゆ玉を使って、動物やお雛様を作る教室を実施 2/7,11,21,28 時間10:00～16:00 参加費200円～ 場所:クリスタルフラワー	主催 まゆを楽しむ会 共催 協力 後援 協賛 その他関係者	クリスタルフラワー ワークショップ・セミナー室 100人 参加者数
2月13日	自然に近い姿で楽しむラン(ランの展示)	来園者	クリスタルフラワー内に家庭で育てた洋ランを展示 時間10:00～15:00 参加費無料 場所:クリスタルフラワー	主催 一江蘭友会 共催 協力 後援 協賛 その他関係者	クリスタルフラワー1階 1,560人 当日入園者数
2月13日 2月27日	パステルアート和み	一般希望者	誰でも簡単・綺麗に描けて、気持ちを穏やかにしてくれるパステルアートの体験教室を実施 2/13,27 時間10:00～15:00 参加費500円 場所:クリスタルフラワー	主催 パステルひよこ 共催 協力 後援 協賛 その他関係者	フラワーパーク江南 クリスタルフラワー内 17人 参加者数
2月20日	グラスアート体験会	一般希望者	リード線と特殊フィルムを使い小物にデザインをして作品作りをする教室を実施 時間10:00～15:00 参加費500円～ 場所:クリスタルフラワー	主催 ヨーロピアンRACフラワー 共催 協力 後援 協賛 その他関係者	クリスタルフラワー ワークショップ・セミナー室 6人 参加者数
2月21日	レジンクラフト体験教室	一般希望者	液体樹脂の中に花や貝などを封入してアクセサリを作る教室を実施 時間10:00～14:00 参加費1000円～ 場所:クリスタルフラワー	主催 レジンクラフトダブルローズ 共催 協力 後援 協賛 その他関係者	クリスタルフラワー ワークショップ・セミナー室 9人 参加者数
2月27日	ミニ押し花の小物作り	一般希望者	綺麗な押し花で自分だけの小物を作りができる教室を実施 時間10:00～15:00 参加費200円～ 場所:クリスタルフラワー	主催 稲葉けい子 共催 協力 後援 協賛 その他関係者	クリスタルフラワー ワークショップ・セミナー室 11人 参加者数
2月28日	なごみ庵の体験工房	一般希望者	ガラス彫刻・粘土キャンドル・缶バッジ作り・デコプレートなど工作体験教室を実施 時間10:00～15:00 参加費500円～ 場所:クリスタルフラワー	主催 エッチング工房なごみ庵 共催 協力 後援 協賛 その他関係者	クリスタルフラワー ワークショップ・セミナー室 9人 参加者数

3月6日 3月28日	誰でもできるウッドバーニング教室	一般希望者	電気ペンで木の小物にイラストを描く教室を実施 毎週土・日・祝日 時間10:00～15:30 参加費400円～ 場所:クリスタルフラワー	主催 ムッドバーニングさくらんぼ 共催 協力 後援 協賛 その他関係者	クリスタルフラワー ワークショップ・セミナー室 153人 参加者数
3月7日 3月27日	パステルアート和み	一般希望者	誰でも簡単・綺麗に描けて、気持ちを穏やかにしてくれるパステルアートの体験教室を実施 3/7,27 時間10:00～15:30 参加費500円～ 場所:クリスタルフラワー	主催 パステルひよこ 共催 協力 後援 協賛 その他関係者	フラワーパーク江南 クリスタルフラワー内 23人 参加者数
3月7日 3月28日	手作りプリザーブドバイオフラワー	一般希望者	プリザーブドバイオフラワーで綺麗なアレンジメントを作る教室を実施 毎月第1～第4日曜日 時間10:00～15:30 参加費:アレンジ2000円～ 場所:クリスタルフラワー	主催 アトリエKei 共催 協力 後援 協賛 その他関係者	クリスタルフラワー1階 5人 参加者数
3月13日 3月22日	まゆ人形作り	一般希望者	まゆ玉を使って、動物やお雛様を作る教室を実施 3/13,21,22 時間10:00～15:30 参加費200円～ 場所:クリスタルフラワー	主催 まゆを楽しむ会 共催 協力 後援 協賛 その他関係者	クリスタルフラワー ワークショップ・セミナー室 178人 参加者数
3月13日	自然に近い姿で楽しむラン(ランの展示)	来園者	クリスタルフラワー内に家庭で育てた洋ランを展示 時間10:00～15:30 参加費無料 場所:クリスタルフラワー	主催 一江蘭友会 共催 協力 後援 協賛 その他関係者	クリスタルフラワー1階 1,160人 当日入園者数
3月14日	ガラスアート体験会	一般希望者	リード線と特殊フィルムを使い小物にデザインをして作品作りをする教室を実施 時間10:00～15:30 参加費500円～ 場所:クリスタルフラワー	主催 ヨーロピアンRACフラワー 共催 協力 後援 協賛 その他関係者	クリスタルフラワー ワークショップ・セミナー室 14人 参加者数
3月21日	さいとうおじさんの工作教室	一般希望者	石にペイントしてパンやネコのオブジェを作る教室を実施 時間10:30～15:00 参加費300円 場所:クリスタルフラワー	主催 斉藤征史 共催 協力 後援 協賛 その他関係者	クリスタルフラワー ワークショップ・セミナー室 10人 参加者数

3月21日	レジクラフト体験教室	一般希望者	液体樹脂の中に花や貝などを封入してアクセサリを作る教室を実施 時間10:00～15:00 参加費500円～ 場所:クリスタルフラワー	主催 レジクラフトダブルローズ 共催 協力 後援 協賛 その他関係者	クリスタルフラワー ワークショップ・セミナー室 14人 参加者数
3月22日	ミニ押し花の小物作り	一般希望者	綺麗な押し花で自分だけの小物を作りができる教室を実施 時間10:00～15:30 参加費200円～ 場所:クリスタルフラワー	主催 稲葉けい子 共催 協力 後援 協賛 その他関係者	クリスタルフラワー ワークショップ・セミナー室 25人 参加者数
3月28日	なごみ庵の体験工房	一般希望者	ガラス彫刻・粘土キャンドル・缶バッジ作り・デコプレートなど工作体験教室を実施 時間10:00～15:30 参加費500円～ 場所:クリスタルフラワー	主催 エッチング工房なごみ庵 共催 協力 後援 協賛 その他関係者	クリスタルフラワー ワークショップ・セミナー室 25人 参加者数
3月28日	パーチメントクラフトの体験教室	一般希望者	パーチメントクラフトでメッセージカードやミニウェルカムボード等を作る教室を実施 時間10:00～15:30 参加費100円～ 場所:クリスタルフラワー	主催 今西美佳 共催 協力 後援 協賛 その他関係者	クリスタルフラワー ワークショップ・セミナー室 19人 参加者数

国営木曽三川公園(河川環境楽園)

自主財源で独立採算で行ったもの

実施日	行事名	対象	内 容	主 催 者 等	備 考
4月2日 ~ 4月18日	ろくさんのおもしろ工作	来園者	木や竹など、自然の材料を使った昔懐かしい、おもちゃの手作り教室 時 間:10:30~15:00 参加費:300円より	主催 山本キヨカズ 共催 協力 後援 協賛 その他関係者	自然発見館 43人 参加者数
4月1日 4月29日	誰でもできるウッドバーニング	来園者	キーホルダーなど焼き絵でオリジナル小物を作る。毎週水曜日は、ウッドバーニングの基礎から協会認定講師クラフトマスターを目指す方までを指導するウッドバーニングアート教室を開催。 時 間:10:00~16:00(平日は15:00まで) 参加費:400円より	主催 ホリエクラフト 共催 協力 後援 協賛 その他関係者	自然発見館 263人 参加者数
4月4日	さいとうおじさんの石のネコ作り	来園者	石にアクリル絵具でネコを描いて「石のネコ」を作る。 時 間:10:30~15:00 参加費:300円	主催 斉藤征史 共催 協力 後援 協賛 その他関係者	木曽川水園 農家 4人 参加者数
4月2日 4月25日	さいとうおじさんの石のパン作り	来園者	石に着色してパンそっくりに仕上げた「石のパン」を作る。 時 間:10:30~15:00 参加費:300円	主催 斉藤征史 共催 協力 後援 協賛 その他関係者	木曽川水園 農家 44人 参加者数
4月1日	さいとうおじさんの私だけのポストカード作り	来園者	季節の草花、野菜、木曽川水園の水辺の景色をスケッチして、ポストカードに描く。 時 間:10:30~15:00 参加費:300円(2枚)	主催 斉藤征史 共催 協力 後援 協賛 その他関係者	木曽川水園 農家 174人 参加者数
4月1日 4月28日	さいとうおじさんの仲間達作品展	来園者	イベントに参加された方々が描かれたはがき絵の展示 時 間:9:30~18:00 *観覧無料	主催 斉藤征史 共催 協力 後援 協賛 その他関係者	自然発見館 鑑賞者数
4月29日	押し花&山の幸染め&ガラスアート体験教室	来園者	押し花やガラスアートを使った小物作りやハンカチ染め体験。 時 間:10:00~16:00 参加費:250円より	主催 ハビネス倶楽部 共催 協力 後援 協賛 その他関係者	木曽川水園 農家 3人 参加者数
4月4日 4月19日	初めての絵手紙	来園者	季節の草花、野菜などをモチーフにはがきや季節に応じたものに絵手紙を描く。*春の草花を描こう 時 間:11:00~16:00 参加費:300円より	主催 広瀬礼子 共催 協力 後援 協賛 その他関係者	自然発見館(7/12は木曽川水園農家) 24人 参加者数

4月12日	手作りブリザーブドバイオフラワー体験教室	来園者	ブリザーブド加工の染色体験とブリザーブドフラワーを使ったアレンジ体験。 時 間:11:00～16:00 参加費:染色1,500円 アレンジ2,000円より	主催 アトリエkei 共催 協力 後援 協賛 その他関係者	木曾川水園 農家 5人 参加者数
4月11日	ミニ押し花の小物作り	来園者	ミニ額やコースターなど、押し花で可愛い小物を作る。 時 間:10:00～15:00 参加費:200円より	主催 稲葉けい子 共催 協力 後援 協賛 その他関係者	自然発見館 3人 参加者数
4月4日 4月18日	楽しいガラス彫刻体験	来園者	ガラスのコップやお皿に好きなデザインをリウターで彫刻する。 時 間:10:00～16:00(12:00～13:00は休憩) 参加費:800円	主催 エッチング工房なごみ庵 共催 協力 後援 協賛 その他関係者	自然発見館 19人 参加者数
4月29日	的当てエアロケットボケ丸製作教室	来園者	ペットボトルを使ったエアロケットを作って芝生広場で飛ばす。 時 間: 10:00～ 11:00～ 13:00～ 14:00～ 15:00～ 参加費:700円(発射台別) 定員:各回先着15名	主催 夢小屋 共催 協力 後援 協賛 その他関係者	自然発見館 60人 参加者数
4月26日	親子で楽しむ陶芸教室	来園者	本焼粘土を使って親子で造形に取り組む。作陶から本焼までは約25日、参加者へのお届けは約1ヶ月の予定 時 間:13:00～15:00 参加費:1200円 定員:20名 要事前予約	主催 道三窯陶芸教室 共催 協力 後援 協賛 その他関係者	自然発見館 8人 参加者数
4月25日 4月26日	川島山野草展 & 寄せ植え教室	来園者	川島山野草植物愛好会による春の山野草(その他)植物展示および寄せ植え体験教室 時 間:9:30～16:00 *観覧無料 寄せ植え教室1,000円より	主催 川島山野草植物愛好会 共催 協力 後援 協賛 その他関係者	自然発見館 33人 参加者数
5月1日 5月31日	ウッドバーニング作品展	来園者	ウッドバングの作品展示 時 間:9:30～18:00 *観覧無料	主催 ホリエクラフト 共催 協力 後援 協賛 その他関係者	自然発見館内通路 鑑賞者数
5月2日 5月23日 5月30日	ろくさんのおもしろ工作	一般希望者	木や竹など自然の材料を使った昔懐かしいおもちゃの手作り教室。 時 間:10:30～15:00 参加費:300円より *5/9・23・30は木曾川水園 農家にて開催	主催 山本キヨカズ 共催 協力 後援 協賛 その他関係者	自然発見館 89人 参加者数

5月2日 5月31日	誰でもできるウッドバーニング	一般希望者	キーホルダーなど焼き絵でオリジナル小物を作る。 毎週水曜日は、ウッドバーニングの基礎から作品作りや日本ウッドバーニング協会認定講師クラブマスターを目指される方までを親切に楽しく指導する。 時 間:10:00～16:00 *平日は15:00まで 参加費:400円より	主催 ホリエクラフト 共催 協力 後援 協賛 その他関係者	自然発見館	364人 参加者数
5月3日 5月17日	はじめての絵手紙	一般希望者	季節の草花、野菜などをモチーフにはがきや季節に応じたものに絵手紙を描く。*バラの花を作ろう! 面白い線を割り箸で描いてみよう! 時 間:11:00～16:00 参加費:300円より	主催 広瀬礼子 共催 協力 後援 協賛 その他関係者	自然発見館	26人 参加者数
5月4日 5月6日	押し花&山の幸染め&ガラスアート体験教室	一般希望者	押し花やガラスアートを使った小物作りやハンカチ染め体験教室。 時 間:10:00～16:00 参加費:250円より	主催 ハビネス倶楽部 共催 協力 後援 協賛 その他関係者	木曾川水園 農家	115人 参加者数
5月7日 5月29日	さいとうおじさんの私だけのポストカード作り	一般希望者	季節の草花、野菜、木曾川水園の水辺の景色をスケッチして、ポストカードを作る。 時 間:10:30～15:00 参加費:300円(2枚)	主催 斉藤征史 共催 協力 後援 協賛 その他関係者	木曾川水園 農家	152人 参加者数
5月9日 5月23日	ミニ押し花の小物作り	一般希望者	ミニ額やコースターなど押し花で可愛い小物を作る。 時 間:10:00～15:00 参加費:200円より	主催 稲葉けい子 共催 協力 後援 協賛 その他関係者	自然発見館	53人 参加者数
5月10日 5月31日	さいとうおじさんの石のパン作り	一般希望者	石に着色してパンそっくりに仕上げた「石のパン」を作る。 時 間:10:30～15:00 参加費:300円	主催 斉藤征史 共催 協力 後援 協賛 その他関係者	木曾川水園 農家	88人 参加者数
5月16日 5月30日	楽しいガラス彫刻体験	一般希望者	ガラスのコップやお皿に好きなデザインをリウターで彫刻する。 時 間:10:00～16:00(12:00～13:00は休憩) 参加費:800円	主催 エッチング工房なごみ庵 共催 協力 後援 協賛 その他関係者	自然発見館	20人 参加者数
6月1日 6月30日	さいとうおじさんの仲間達作品展	来園者	イベントに参加された方々のスケッチ画の展示 時 間:9:30～18:00 *観覧無料	主催 斉藤征史 共催 協力 後援 協賛 その他関係者	自然発見館内通路	267,430人 期間中入園者数

6月2日 6月30日	さいとうおじさんの私だけのポストカード作り	一般希望者	季節の草花、野菜、木曾川水園の水辺の景色をスケッチしてポストカードに描く。 時 間:10:30～15:00 参加費:300円(2枚)	主催 齊藤征史 共催 協力 後援 協賛 その他関係者	木曾川水園 農家 199人 参加者数 6/2～4・10～12・16～18・24～27・30
6月3日 6月27日	誰でもできるウッドバーニング	一般希望者	特殊な電熱ペンを使い、木に絵や文字を描いてオリジナル小物を作る。毎週水曜日はウッドバーニングの基礎から作品作りや日本ウッドバーニング協会認定講師クラフトマスターを目指される方まで親切に楽しく指導するウッドバーニングアート教室を開催。 時 間:10:00～16:00(平日は15:00まで) 参加費:400円より 6/7は木曾川水園 農家	主催 ホリエクラフト 共催 協力 後援 協賛 その他関係者	自然発見館(6/7は木曾川水園農家) 120人 参加者数 6/3・6・7・10・14・17・24・27
6月6日	的当てエアロケットボケ丸製作教室	一般希望者	ペットボトルを使ったエアロケットを作って芝生広場で飛ばす。 時 間: 10:00～ 11:00～ 13:00～ 14:00～ 15:00～ 参加費:700円(発射台別) 定員:各回先着15名	主催 夢小屋 共催 協力 後援 協賛 その他関係者	自然発見館 2人 参加者数
6月6日 6月27日	さいとうおじさんの石のパン作り	一般希望者	石に着色してパンそっくりに仕上げた「石のパン」を作る。 時 間:10:30～15:00 参加費:300円	主催 齊藤征史 共催 協力 後援 協賛 その他関係者	木曾川水園 農家 54人 参加者数 6/6・20・27
6月7日 6月21日	はじめての絵手紙	一般希望者	季節の草花、野菜などをモチーフにはがきや季節に応じたものに絵手紙を描く。 *紙袋に私だけの絵を描きマイバックを作ろう 時 間:11:00～16:00 参加費:300円より(マイバック350円)	主催 広瀬礼子 共催 協力 後援 協賛 その他関係者	自然発見館 11人 参加者数
6月13日	さいとうおじさんの石のネコ作り	一般希望者	石にアクリル絵具でネコを描いて「石のネコ」を作る。 時 間:10:30～15:00 参加費:300円	主催 齊藤征史 共催 協力 後援 協賛 その他関係者	木曾川水園 農家 10人 参加者数
6月13日 6月14日	ろくさんのおもしろ工作	一般希望者	木や竹など自然の材料を使った昔懐かしいおもちゃの手作り教室。 時 間:10:30～15:00 参加費:300円より	主催 山本キヨカズ 共催 協力 後援 協賛 その他関係者	自然発見館 19人 参加者数

6月14日	押し花&山の幸染め&ガラスアート体験教室	一般希望者	押し花やガラスアートを使った小物作りやハンカチ染め体験 時 間:10:00~16:00 参加費:250円より	主催 ハビネス倶楽部 共催 協力 後援 協賛 その他関係者	木曾川水園 農家 26人 参加者数
6月20日	ミニ押し花の小物作り	一般希望者	ミニ額やしおりなど押し花で可愛い小物作り 時 間:10:00~15:00 参加費:200円より	主催 稲葉けい子 共催 協力 後援 協賛 その他関係者	自然発見館 13人 参加者数
6月20日	やきもの体験教室	一般希望者	本焼粘土を使って親子で造形に取り組む。作陶から本焼までは約25日、参加者へのお届けは約1ヶ月の予定 時 間:13:00~15:00 参加費:1200円 定員:20名 要事前予約	主催 道三窯陶芸教室 共催 協力 後援 協賛 その他関係者	自然発見館 9人 参加者数
6月21日	森の宝石箱	一般希望者	自然の素材を生かし松ぼっくりや木の実を使って可愛い小物作り 時 間:10:00~16:00 参加費:400円	主催 モリクラフト 共催 協力 後援 協賛 その他関係者	自然発見館 16人 参加者数
6月21日	手作りプリザーブドバイオフィラワー体験教室	一般希望者	プリザーブド加工の染色体験とプリザーブドフラワーを使ったアレンジ体験 時 間:11:00~16:00 参加費:染色1500円 アレンジ2000円より	主催 アトリエKei 共催 協力 後援 協賛 その他関係者	木曾川水園 農家 0人 参加者数
6月28日	親子でねんどパズルを作ろう	一般希望者	親子で粘土を使ってパズルを作る。 時 間:10:00~15:00 参加費:800円 定員:21組	主催 松波続功 共催 協力 後援 協賛 その他関係者	木曾川水園 農家 6人 参加者数

7月1日 7月31日	誰でもできるウッドバーニング	一般希望者	特殊な電熱ペンを使い、木に絵や文字を描いてオリジナル小物を作る。また、毎週水曜日はウッドバーニングの基礎から作品作り、日本ウッドバーニング協会認定講師クラフトマスターを目指される方まで、親切に楽しく指導するウッドバーニングアート教室を開催。 時 間:10:00～16:00(7/5は13:00～16:00、夏休み以外の平日は15:00まで) 参加費:400円より	主催 ホリエクラフト 共催 協力 後援 協賛 その他関係者	自然発見館(7/11は木曾川水園農家) 170人 参加者数
7月1日 7月31日	さいとうおじさんの私だけのポストカード作り	一般希望者	季節の草花、野菜、木曾川水園の水辺の景色をスケッチしてポストカードに描く。 時 間:10:30～15:00 参加費:300円(2枚)	主催 斉藤征史 共催 協力 後援 協賛 その他関係者	木曾川水園 農家 216人 参加者数
7月1日 7月31日	さいとうおじさんの仲間達作品展	来園者	イベントに参加された方々の作品展 時 間:9:30～17:00 *観覧無料	主催 斉藤征史 共催 協力 後援 協賛 その他関係者	自然発見館内通路 鑑賞者数
7月1日 8月31日	ウッドバーニング作品展	来園者	ウッドバーニングアート教室の参加者の作品展 7/20～8/31は正木小学校6年生の修学旅行の思い出の作品展 時 間:9:30～19:00 *観覧無料	主催 ホリエクラフト 共催 協力 後援 協賛 その他関係者	自然発見館内通路 鑑賞者数
7月4日 7月26日	さいとうおじさんの石のパン作り	一般希望者	石に着色してパンそっくりに仕上げた「石のパン」を作る。 時 間:10:30～15:00 参加費:300円	主催 斉藤征史 共催 協力 後援 協賛 その他関係者	木曾川水園 農家 125人 参加者数
7月12日 7月20日	ミニ押し花の小物作り	一般希望者	ミニ額やしおりなど押し花で可愛い小物を作る。 時 間:10:00～15:00 参加費:200円より	主催 稲葉けい子 共催 協力 後援 協賛 その他関係者	自然発見館 103人 参加者数

7月12日 7月20日	はじめての絵手紙	一般希望者	季節の草花、野菜などをモチーフにはがきや季節に応じたものに絵手紙を描く。 *手作りうちわ、絵手紙等暑中見舞いを描く。 時 間:11:00～16:00 参加費:300円より	主催 広瀬礼子 共催 協力 後援 協賛 その他関係者	自然発見館(7/12は木曾川水園農家) 69人 参加者数
7月12日	的当てエアロケットボケ丸製作教室	一般希望者	ペットボトルを使ったエアロケットを作って芝生広場で飛ばす。 時 間: 10:00～ 11:00～ 13:00～ 14:00～ 15:00～ 参加費:700円(発射台別)	主催 夢小屋 共催 協力 後援 協賛 その他関係者	自然発見館 30人 参加者数
7月19日	手作りプリザーブドバイオフラワー体験教室	一般希望者	プリザーブド加工の染色体験とプリザーブドフラワーを使ったアレンジ体験。 時 間:11:00～16:00 参加費:染色体験1500円 アレンジ2000円より	主催 アトリエkei 共催 協力 後援 協賛 その他関係者	木曾川水園 農家 8人 参加者数
7月20日	押し花&山の幸染め&ガラスアート体験教室	一般希望者	押し花やガラスアートを使った小物作りやハンカチ染め体験。 時 間:10:00～17:00 参加費:250円より	主催 ハビネス倶楽部 共催 協力 後援 協賛 その他関係者	木曾川水園 農家 65人 参加者数
7月21日 7月31日	ろくさんのおもしろ工作	一般希望者	木や竹など自然の材料を使った昔懐かしいおもちゃの手作り教室 時 間:10:30～15:00 参加費:300円より	主催 山本キヨカズ 共催 協力 後援 協賛 その他関係者	自然発見館 77人 参加者数
7月26日	森の宝石箱	一般希望者	自然の素材を生かし、松ぼっくりや木の実を使って可愛い小物作りをする。 時 間:10:00～16:00 参加費:400円	主催 モリクラフト 共催 協力 後援 協賛 その他関係者	自然発見館 54人 参加者数

7月29日	ハーブDEソーブ	一般希望者	自然素材を使ってオリジナルのせっけんを作る。 時 間:11:00～16:00 参加費:300円	主催 NPOフィットラボ 共催 協力 後援 協賛 その他関係者	自然発見館 60人 参加者数
8月1日 8月31日 全6回	さいとうおじさんの石のパン作り	一般希望者	石に着色してパンそっくりに仕上げた「石のパン」を作る。 時 間:10:30～15:00 参加費:300円	主催 斉藤征史 共催 協力 後援 協賛 その他関係者	木曾川水園 農家 161人 参加者数
8月2日 8月23日	はじめての絵手紙	一般希望者	季節の草花、野菜などをモチーフにはがきや季節に応じたものに絵手紙を描く。 *手作りうちわ、絵手紙等書中見舞いを描く。 時 間:11:00～16:00 参加費:300円より	主催 広瀬礼子 共催 協力 後援 協賛 その他関係者	自然発見館 34人 参加者数
8月2日 8月29日	誰でもできるウッドバーニング	一般希望者	特殊な電熱ペンを使い木に絵や文字を描いてオリジナル小物を作る。また、毎週水曜日はウッドバーニングの基礎から作品作り、日本ウッドバーニング協会認定講師クラフトマスターを目指す方まで親切に楽しく指導するウッドバーニングアート教室を開催 時 間:10:00～16:00参加費:400円より	主催 ホリエクラフト 共催 協力 後援 協賛 その他関係者	自然発見館(8/8は木曾川水園農家) 492人 参加者数 8/2・3・5～8・10・12～15・17・19・20・22・24・26～29
8月2日	親子で粘土パズルを作ろう	一般希望者	親子で粘土を使って立体パズルを作る。 時 間:10:00～15:00 参加費:800円 定 員:先着21組	主催 松波 続功 共催 協力 後援 協賛 その他関係者	木曾川水園 農家 10人 参加者数
8月3日 8月25日 全11回	さいとうおじさんの私だけのポストカード作り	一般希望者	季節の草花、野菜、木曾川水園の水辺の景色をスケッチしてポストカードに描く。 時 間:10:30～15:00 参加費:300円(2枚)	主催 斉藤征史 共催 協力 後援 協賛 その他関係者	木曾川水園 農家 151人 参加者数 8/3～6・11～13・18～20・25

8月3日 8月31日 全19回	ろくさんのおもしろ工作	一般希望者	木や竹など自然の材料を使った昔懐かしいおもちゃの手作り教室。 時 間:10:30～15:00 参加費:300円より 【夏休み特別企画】 親子で作るよくまわるブンブンゴマ 8/9～15 10:30～15:00 500円 先着20組 からくり杵つきウサギを作るう 8/29・30 10:30～12:00 1500円 先着5組	主催 山本キヨカズ 共催 協力 後援 協賛 その他関係者	自然発見館(8/22は木曾川水園農家) 193人 参加者数 8/3・4・6・9～15・17・20・22・24・25・27・29～31
8月8日	むしむしクラブ 夏休み昆虫工作	申込み参加者	アメンボの観察とアメンボ工作 10:00～12:00 13:30～15:30 年間会員制(全12回)	主催 NPO法人生態教育センター 共催 協力 後援 協賛 その他関係者	自然発見館 44人 参加者数
8月8日	やきもの体験教室	一般希望者	本焼粘土を使って親子で造形に取り組む。作陶から本焼までは約25日、参加者へのお届けは約一ヶ月の予定。 時 間:13:00～15:00 参加費:1200円 定 員:20名 *要事前予約	主催 道三窯陶芸教室 共催 協力 後援 協賛 その他関係者	自然発見館 13人 参加者数
8月9日	押し花&山の幸染め&ガラスアート体験教室	一般希望者	押し花やガラスアートを使った小物作りやハンカチ染め体験。 時 間:10:00～17:00 参加費:250円より	主催 ハビネス倶楽部 共催 協力 後援 協賛 その他関係者	自然発見館 54人 参加者数
8月9日	森の宝石箱	一般希望者	自然の素材を生かし松ぼっくりや木の実などを作って可愛い小物を作る。 時 間:10:00～16:00 参加費:400円	主催 モリクラフト 共催 協力 後援 協賛 その他関係者	自然発見館 79人 参加者数
8月16日	手作りブリザーブドバイオフラワー体験教室	一般希望者	ブリザーブド加工の染色体験とブリザーブドフラワーを使ったアレンジ体験 時 間:11:00～16:00 参加費:染色1500円、アレンジ2000円より *スイーツ1000円より・コサージュ1000円 (小・中学生対象)	主催 アトリエkei 共催 協力 後援 協賛 その他関係者	木曾川水園 農家 8人 参加者数

8月23日	ミニ押し花の小物作り	一般希望者	ミニ額やしおりなど押し花で可愛い小物を作る。 時 間:10:00～15:00 参加費200円より *ドライフラワーの小物作り 先着20名 800円	主催 稲葉けい子 共催 協力 後援 協賛 その他関係者	自然発見館 42人 参加者数
8月26日	虫よけアロマキャンドルを作る	一般希望者	虫が嫌な香りを選んで虫よけの水に浮くフローティングキャンドルを作る。 時 間:11:00～16:00 参加費:500円	主催 NPOフィットラボ 共催 協力 後援 協賛 その他関係者	自然発見館 50人 参加者数
8月30日	的当てエアロケットボケ丸製作教室	一般希望者	ペットボトルを使ったエアロケットを作って芝生広場で飛ばす。 時 間: 10:00～ 11:00～ 13:00～ 14:00～ 15:00～ 参加費:700円(発射台別) 定 員:各回15名	主催 夢小屋 共催 協力 後援 協賛 その他関係者	自然発見館 23人 参加者数
9月1日 9月30日	さいとうおじさんの私だけのポストカード作り	一般希望者	季節の草花、野菜、木曾川水園の水辺の景色をスケッチしてポストカードに描く。 時 間:10:30～15:00 参加費:300円(2枚)	主催 斉藤征史 共催 協力 後援 協賛 その他関係者	木曾川水園 農家 171人 参加者数
9月1日 9月30日	さいとうおじさんの仲間達作品展	来園者	イベントに参加された方々の作品展示 時 間:9:30～17:00 *観覧無料	主催 斉藤征史 共催 協力 後援 協賛 その他関係者	自然発見館内通路 312,760人 期間中入園者数
9月2日 9月30日	誰でもできるウッドバーニング	一般希望者	特殊な電熱ペンを使い、木に絵や文字を描いてオリジナル小物を作る。また、毎週水曜日はウッドバーニングの基礎からの作品作りや日本ウッドバーニング協会認定講師クラフトマスターを目指される方まで親切に楽しく指導する。 時 間:10:00～16:00(平日は15:00まで)	主催 ホリエクラフト 共催 協力 後援 協賛 その他関係者	自然発見館 364人 参加者数

9月5日 9月22日	ろくさんのおもしろ工作	一般希望者	木や竹など自然の材料を使った昔懐かしいおもちゃの手作り教室。 時 間:10:30～15:00 参加費:300円より	主催 山本キヨカズ 共催 協力 後援 協賛 その他関係者	自然発見館 44人 参加者数
9月5日 9月27日	さいとうおじさんの石のパン作り	一般希望者	石に着色してパンそっくりに仕上げた「石のパン」を作る。 時 間:10:30～15:00 参加費:300円	主催 斉藤征史 共催 協力 後援 協賛 その他関係者	木曾川水園 農家 100人 参加者数
9月5日 9月19日	ミニ押し花の小物作り	一般希望者	ミニ額やしおりなど押し花を使って可愛い小物作りをする。 時 間:10:00～15:00 参加費:200円より	主催 稲葉けい子 共催 協力 後援 協賛 その他関係者	自然発見館 27人 参加者数
9月6日 9月23日	はじめての絵手紙	一般希望者	季節の草花、野菜などをモチーフにはがきや季節に応じたものに絵手紙を描く。 *牛乳パックを利用して折帳に描く 時 間:11:00～16:00 参加費:300円より	主催 広瀬礼子 共催 協力 後援 協賛 その他関係者	木曾川水園 農家 19人 参加者数
9月13日	親子でねんどパズルを作ろう	一般希望者	親子で粘土を使って立体パズルを作る。 時 間:10:00～15:00 参加費:800円 定 員:先着21組	主催 松波綾功 共催 協力 後援 協賛 その他関係者	木曾川水園 農家 12人 参加者数
9月20日	手作りブリザーブドバイオフラワー体験教室	一般希望者	ブリザーブド加工の染身体験とブリザーブドフラワーを使ったアレンジ体験。 時 間:11:00～16:00 参加費:染身体験1,500円 アレンジ2,000円より	主催 アトリエke 共催 協力 後援 協賛 その他関係者	木曾川水園 農家 11人 参加者数

9月22日	押し花&山の幸染め&ガラスアート体験教室	一般希望者	押し花やガラスアートを使った小物作りやハンカチ染め体験。 時 間:10:00~16:00 参加費:250円より	主催 ハビネス倶楽部 共催 協力 後援 協賛 その他関係者	木曾川水園 農家	85人 参加者数
9月23日	的当てエアークロケットボケ丸製作教室	一般希望者	ペットボトルを使ったエアークロケットを作って芝生広場で飛ばして遊ぶ。 時 間: 10:00~ 11:00~ 13:00~ 14:00~ 15:00~ 参加費:700円(発射台別) 定 員:各回先着15名	主催 夢小屋 共催 協力 後援 協賛 その他関係者	自然発見館	26人 参加者数
9月26日	さいとうおじさんの石のネコ作り	一般希望者	石にアクリル絵具でネコを描き「石のネコ」を作る。 時 間:10:30~15:00 参加費:300円	主催 齊藤征史 共催 協力 後援 協賛 その他関係者	木曾川水園 農家	20人 参加者数
9月26日	秋色の練り香水作り	一般希望者	自然由来のハーブで色をつけ、アロマを調合しオリジナルの練り香水を作る。 時 間:11:00~15:00 参加費:350円	主催 NPOフィットラボ 共催 協力 後援 協賛 その他関係者	自然発見館	43人 参加者数
9月27日	森の宝宝箱	一般希望者	自然の素材を生かし松ぼっくりや木の実などを使って可愛い小物を作る。 時 間:10:00~16:00 参加費:400円	主催 モリクラフト 共催 協力 後援 協賛 その他関係者	自然発見館	53人 参加者数
10月1日 10月29日	さいとうおじさんの私だけのポストカード作り	一般希望者	季節の草花、野菜、木曾川水園の水辺の景色をスケッチしてポストカードに描く。 時 間:10:30~15:00 参加費:300円(2枚)	主催 齊藤征史 共催 協力 後援 協賛 その他関係者	木曾川水園 農家	184人 参加者数

10月3日 10月4日	さいとうおじさんの石のパン作り	一般希望者	石に着色してパンそっくりに仕上げ「石のパン」を作る。 時 間:10:30～15:00 参加費:300円	主催 斉藤征史 共催 協力 後援 協賛 その他関係者	木曾川水園 農家 40人 参加者数
10月3日 10月16日	川島水墨画教室作品展	来園者	生きがい学習活動を楽しむ高齢者の方々の作品展示 時 間:9:30～17:00 *観覧無料	主催 川島水墨画教室 共催 協力 後援 協賛 その他関係者	自然発見館内通路 135,070人 期間中入園者数
10月4日 10月28日	誰でもできるウッドバーニング	一般希望者	特殊な電熱ペンを使い、木に絵や文字を描いてオリジナル小物を作る。毎週水曜日は、ウッドバーニングの基礎からの作品作りや日本ウッドバーニング協会認定講師クラフトマスターを目指す方まで、親切に楽しく指導する。 時 間:10:00～16:00 *平日は15:00まで 参加費:400円～	主催 ホリエクラフト 共催 協力 後援 協賛 その他関係者	自然発見館 102人 参加者数
10月10日 10月17日	ミニ押し花の小物作り	一般希望者	ミニ額やしおりなど押し花で可愛い小物を作る。 時 間:10:00～15:00 参加費:200円より	主催 稲葉けい子 共催 協力 後援 協賛 その他関係者	自然発見館 50人 参加者数
10月10日 10月24日	さいとうおじさんの赤とんぼ作り	一般希望者	とうがらし又は竹で赤トンボを作る。 時 間:10:30～15:00 参加費:300円	主催 斉藤征史 共催 協力 後援 協賛 その他関係者	木曾川水園 農家 31人 参加者数
10月11日 10月17日	ろくさんのおもしろ工作	一般希望者	木や竹など自然の材料を使った昔懐かしいおもちゃの手作り教室。*10/17は「楽しい縫い物」で、さるぼぼ・柿・とうがらしを布で作る。 時 間:10:30～15:00 参加費:300円～	主催 山本キヨカズ 共催 協力 後援 協賛 その他関係者	自然発見館(10/17は木曾川水園 農家) 11人 参加者数

10月23日 10月31日	河川環境楽園を写す会写真展	来園者	8月29日(土)に河川環境楽園にて実施した「河川環境楽園を写す会」写真撮影会の結果、優秀作品を展示する。	主催 中日写真協会・日本イベント企画(株) 共催 協力 後援 協賛 その他関係者	自然発見館内通路 87,720 人 期間中入園者数
11月1日 11月19日	さいとうおじさんの仲間達作品展	来園者	イベントに参加された方々の作品展示 時間:9:30～17:00 *観覧無料	主催 斉藤征史 共催 協力 後援 協賛 その他関係者	自然発見館内通路 154,780 人 期間中入園者数
11月1日 11月22日	はじめての絵手紙	一般希望者	季節の草花、野菜などをモチーフにはがきや季節に応じたものに絵手紙を描く。*巻紙で便りを出そう! 時間:11:00～16:00 参加費:300円より	主催 広瀬礼子 共催 協力 後援 協賛 その他関係者	木曾川水園 農家 23 人 参加者数
11月3日 11月26日	さいとうおじさんの私だけのポストカード作り	一般希望者	季節の草花、野菜、木曾川水園の水辺の景色をスケッチしてポストカードに描く。 時間:10:30～15:00 参加費:300円(2枚)	主催 斉藤征史 共催 協力 後援 協賛 その他関係者	木曾川水園 農家 187 人 参加者数
11月3日 11月29日	誰でもできるウッドバーニング	一般希望者	特殊な電熱ペンを使い、木に絵や文字を描いてオリジナル小物を作ります。毎週水曜日は、ウッドバーニング協会認定講師クラフトマスターを目指される方まで親切に楽しく指導する「ウッドバーニングアート教室」を開催。 時間:10:00～16:00(平日は15:00まで 11/7は13:00～16:00) 参加費:400円より	主催 ホリエクラフト 共催 協力 後援 協賛 その他関係者	自然発見館 189 人 参加者数
11月7日 11月14日	ミニ押し花の小物作り	一般希望者	ミニ額やしおりなど押し花で可愛い小物を作る。 時間:10:00～15:00 参加費:200円より	主催 稲葉けい子・木曾三川公園管理センター 共催 協力 後援 協賛 その他関係者	自然発見館 35 人 参加者数

11月8日 11月28日	さいとうおじさんの石のパン作り	一般希望者	石に着色してパンそっくりに仕上げで「石のパン」を作る。 時 間:10:30～15:00 参加費:300円	主催 齊藤征史・ 共催 協力 後援 協賛 その他関係者	木曾川水園 農家 51人 参加者数
11月14日 11月29日	ろくさんのおもしろ工作	一般希望者	木や竹など自然の材料を使った昔懐かしいおもちゃの手づくり教室。11/14は「楽しい縫い物」で、さるばば・柿・とうがらしを布で作る。 時 間:10:30～15:00 参加費:300円より	主催 山本キヨカズ・ 共催 協力 後援 協賛 その他関係者	自然発見館(11/14は木曾川水園 農家) 25人 参加者数
11月20日 11月30日	岐阜新聞写真協会 河川環境楽園写真コンテスト 楽園写真コンテスト 優秀作品展	来園者	岐阜新聞写真協会 河川環境楽園写真コンテストの上位優秀作品8点の展示 時 間:9:30～17:00 *観覧無料	主催 岐阜新聞写真協会・ 共催 協力 後援 協賛 その他関係者	自然発見館内通路 122,090人 期間中入園者数
12月1日 12月23日	ウッドバーニング作品展	来園者	ウッドバーニングアート教室に参加された方々の作品展示 時 間:9:30～17:00 *観覧無料	主催 ホリエクラフト・ 共催 協力 後援 協賛 その他関係者	自然発見館内通路 151,950人 期間中入園者数
12月1日 12月24日	さいとうおじさんの私だけのポストカード作り	一般希望者	季節の草花、野菜、木曾川水園の水辺の景色をスケッチして、ポストカードに描く。 時 間:10:30～15:00 参加費:300円(2枚)	主催 齊藤征史 共催 協力 後援 協賛 その他関係者	木曾川水園 農家 152人 参加者数
12月2日 12月23日	誰でもできるウッドバーニング	一般希望者	特殊な電熱ペンを使い、木に絵や文字を描いてオリジナル小物を作る。毎週水曜日は、ウッドバーニングの基礎からの作品作りや日本ウッドバーニング協会認定講師クラフトマスターを目指される方まで、親切に楽しく指導するウッドバーニングアート教室を開催。 時 間:10:00～15:00 参加費:400円より	主催 ホリエクラフト・ 共催 協力 後援 協賛 その他関係者	自然発見館 61人 参加者数
12月5日 12月6日	ろくさんのおもしろ工作	一般希望者	木や竹など、自然の材料を使った昔懐かしい、おもちゃの手作り教室 通常の工作に加えて「干支の絵馬作り」も開催(各日先着5組) 時 間:10:30～15:00 参加費:300円より(絵馬1000円)	主催 山本キヨカズ・ 共催 協力 後援 協賛 その他関係者	自然発見館 12人 参加者数

12月5日 12月12日	さいとうおじさんの石のパン作り	一般希望者	石に着色してパンそっくりに仕上げ「石のパン」を作る。 時 間:10:30～15:00 参加費:300円	主催 斉藤征史 共催 協力 後援 協賛 その他関係者	木曾川水園 農家 20人 参加者数
12月6日 12月23日	初めての絵手紙	一般希望者	季節の草花、野菜などをモチーフにはがきや季節に応じたものに絵手紙を描く。クリスマスカード・年賀状・干支の土鈴作り 時 間:11:00～15:00 参加費300円(干支の土鈴 350円)	主催 広瀬礼子 共催 協力 後援 協賛 その他関係者	木曾川水園 農家(12/23は自然発見館) 31人 参加者数
12月19日 12月23日	さいとうおじさんの石の干支作り	一般希望者	石にトラの絵を描き「石の干支」を作る。 時 間:10:30～15:00 参加費:300円	主催 斉藤征史 共催 協力 後援 協賛 その他関係者	木曾川水園 農家 27人 参加者数
1月1日 1月30日	さいとうおじさんの仲間連作品展	来園者	イベントに参加された方が描かれた年賀状の展示 時間:9:30～17:00 *観覧無料	主催 斉藤征史 共催 協力 後援 協賛 その他関係者	自然発見館内通路 207,130人 期間中入園者数
1月2日 1月31日	誰でもできるウッドバーニング	一般希望者	特殊な電熱ペンを使い木に絵や文字を描いてオリジナル小物を作る。毎週水曜日はウッドバーニングの基礎から協会認定講師クラフトマスターを目指される方まで親切に楽しく指導するウッドバーニングアート教室を開催。 時 間:10:00～15:00 参加費:400円より	主催 ホリエクラフト 共催 協力 後援 協賛 その他関係者	自然発見館 165人 参加者数
1月3日 1月24日	ろくさんのおもしろ工作	一般希望者	木や竹など自然の材料を使った昔懐かしいおもちゃの手作り教室。通常の工作に加えて「干支の絵馬作り」も行う。 時 間:10:30～15:00 参加費:300円より(干支の絵馬1000円 各日先着5組)	主催 山本キヨカズ 共催 協力 後援 協賛 その他関係者	自然発見館 23人 参加者数

1月5日 1月30日	さいとうおじさんの手作り教室	一般希望者	「凧作り」親子で竹ヒゴを組立てて凧を作る。午前10組 午後10組 参加費:500円 「石のパン作り」石に着色してパンそっくりに仕上げた「石のパン」を作る。参加費:300円 「私だけのポストカード作り」季節の草花、野菜、木曾川水園の水辺の景色をスケッチしてポストカードに描く。参加費:300円 時 間:10:30～15:00	主催 齊藤征史 共催 協力 後援 協賛 その他関係者	木曾川水園 農家	182人 参加者数
1月9日	的当てエアロケットボケ丸製作教室	一般希望者	ペットボトルを使ったエアロケットを作って芝生広場で飛ばして遊ぶ。 時 間: 10:00～ 11:00～ 13:00～ 14:00～ 15:00～ 参加費:700円(発射台別)	主催 夢小屋 共催 協力 後援 協賛 その他関係者	自然発見館	7人 参加者数
1月10日	森の宝宝箱	一般希望者	自然の素材を生かし松ぼっくりや木の実を使ったネイチャーアート。 時 間:10:00～15:00 参加費:400円より	主催 モリクラフト 共催 協力 後援 協賛 その他関係者	自然発見館	12人 参加者数
1月11日	初めての絵手紙	一般希望者	季節の草花、野菜などをモチーフにはがきや季節に応じたものに絵手紙を描く。*干支の土鈴作り・新春の便り 時 間:11:00～15:00 参加費:300円より	主催 広瀬礼子 共催 協力 後援 協賛 その他関係者	自然発見館	8人 参加者数
1月16日	ミニ押し花の小物作り	一般希望者	ミニ額やしおりなど押し花で可愛い小物を作る。 時 間:10:00～15:00 参加費:200円より	主催 稲葉けい子 共催 協力 後援 協賛 その他関係者	自然発見館	20人 参加者数
1月17日	手作りブリザーブドバイオフラワー体験教室	一般希望者	ブリザーブド加工の染色体験とブリザーブドフラワーを使ったアレンジ体験。 時 間:11:00～15:00 参加費:染色体験1500円 アレンジ2000円より	主催 アトリエkei 共催 協力 後援 協賛 その他関係者	木曾川水園 農家	2人 参加者数

1月31日	押し花&山の幸染め&ガラスアート体験教室	一般希望者	押し花やガラスアートを使った小物作りやハンカチ染め体験。 時 間:10:00～16:00 参加費:250円より	主催 ハビネス倶楽部 共催 協力 後援 協賛 その他関係者	木曾川水園 農家 20人 参加者数
2月1日 2月27日	ウッドバーニング作品展	来園者	ウッドバーニングアート教室に参加された方々の作品展示 時間:9:30～17:00 *観覧無料	主催 ホリエクラフト 共催 協力 後援 協賛 その他関係者	自然発見館内通路 196,760人 期間中入園者数
2月2日 2月27日	さいとうおじさんの手作り教室	一般希望者	「私だけのポストカード作り」...季節の草花、野菜、木曾川水園の水辺の景色をスケッチしてポストカードに描く 「石のパン作り」...石に着色してパンそっくりに仕上げ「石のパン」を作る。 「石のネコ作り」...石にアクリル絵具でネコえお描いて「石のネコ」を作る。 「凧作り」...親子で竹ヒゴと和紙で凧を作る。 時 間:10:30～15:00 参加費:300円 凧作りは500円 定員:午前10組 午後10組 保護者同伴	主催 斉藤征史 共催 協力 後援 協賛 その他関係者	木曾川水園 農家 210人 参加者数
2月3日 2月27日	誰でもできるウッドバーニング	一般希望者	特殊な電熱ペンを使い、木に絵や文字を描いてオリジナル小物を作る。毎週水曜日は、ウッドバーニングの基礎から協会認定講師クラフトマスターを目指される方まで親切に楽しく指導するウッドバーニングアート教室を開催。 時 間:10:00～15:00 参加費:400円より	主催 ホリエクラフト 共催 協力 後援 協賛 その他関係者	自然発見館 128人 参加者数
2月6日 2月20日	ミニ押し花の小物作り	一般希望者	ミニ額やしおりなど押し花で可愛い小物を作る。 時 間:10:00～15:00 参加費:200円より	主催 稲葉けい子 共催 協力 後援 協賛 その他関係者	自然発見館 26人 参加者数
2月6日	あった～い香りのアロマせっけんを作ろう	一般希望者	自然の素材で色と香りをつけて可愛い形のオリジナルアロマ石けんを作る。 時 間:11:00～15:30 参加費:300円 限定40個 なくなり次第終了	主催 NPOフィトラボ 共催 協力 後援 協賛 その他関係者	自然発見館 29人 参加者数

2月7日	初めての絵手紙	一般希望者	季節の草花、野菜などをモチーフにはがきや季節に応じたものに絵手紙を描く。*貝がらでお雛様を作る 時 間:11:00～15:00 参加費:300円より	主催 広瀬礼子 共催 協力 後援 協賛 その他関係者	自然発見館	13人 参加者数
2月11日 2月28日	ろくさんのおもしろ工作	一般希望者	木や竹など自然の材料を使った昔懐かしいおもちゃの手作り教室。*親子で楽器を作ろう(うぐいす笛・ダックコール) 時 間:10:30～15:00 参加費:300円より	主催 山本キヨカズ 共催 協力 後援 協賛 その他関係者	自然発見館	37人 参加者数
2月14日	的当てエアロケットボケ丸製作教室	一般希望者	ペットボトルを使ったエアロケットを作って芝生広場で飛ばして遊ぶ。 時 間: 10:00～ 11:00～ 13:00～ 14:00～ 15:00～ 参加費:700円(発射台別)	主催 夢小屋 共催 協力 後援 協賛 その他関係者	自然発見館	21人 参加者数
2月21日 2月21日	手作りプリザーブドバイオフィラワー体験教室	一般希望者	プリザーブド加工の染色体験とプリザーブドフラワーをつかったアレンジ体験。 時 間:11:00～15:00 参加費:染色1500円 アレンジ2000円より	主催 アトリエkei 共催 協力 後援 協賛 その他関係者	木曾川水園 農家	0人 参加者数
2月28日	押し花&山の幸染め&ガラスアート体験教室	一般希望者	押し花やガラスアートを使った小物作りやハンカチ染め体験。 時 間:10:00～16:00 参加費:250円より	主催 ハビネス倶楽部 共催 協力 後援 協賛 その他関係者	木曾川水園 農家	31人 参加者数
2月28日	森の宝石箱	一般希望者	自然の素材を大切に生かし、松ぼっくりや木の実を使った楽しいネイチャーアート。 時 間:10:00～15:00 参加費:400円より	主催 モリクラフト 共催 協力 後援 協賛 その他関係者	自然発見館	43人 参加者数

3月1日 3月31日	さいとうおじさんの仲間達作品展	来園者	イベントに参加された方々が描かれたスケッチの作品展示 時間:9:30～17:00 *観覧無料	主催 斉藤征史 共催 協力 後援 協賛 その他関係者	自然発見館内通路 257,510 人 期間中入園者数
3月2日 3月31日	さいとうおじさんの手作り教室	一般希望者	「私だけのポストカード作り」...季節の草花、野菜、木曾川水園の水辺の景色をスケッチしてポストカードに描く 「石のパン作り」...石に着色してパンそっくりに仕上げ「石のパン」を作る。 「石のネコ作り」...石にアクリル絵具でネコえお描いて「石のネコ」を作る。 時 間:10:30～15:00 参加費:300円	主催 斉藤征史 共催 協力 後援 協賛 その他関係者	木曾川水園 農家 298 人 参加者数
3月3日 3月31日	誰でもできるウッドバーニング	一般希望者	特殊な電熱ペンを使い、木に絵や文字を描いてオリジナル小物を作る。毎週水曜日は、ウッドバーニングの基礎から協会認定講師クラフトマスターを目指される方まで親切に楽しく指導するウッドバーニングアート教室を開催。 時 間:10:00～15:00 参加費:400円より	主催 ホリエクラフト 共催 協力 後援 協賛 その他関係者	自然発見館 151 人 参加者数
3月6日 3月20日	ミニ押し花の小物作り	一般希望者	ミニ額やしおりなど押し花で可愛い小物を作る。 時 間:10:00～15:00 参加費:200円より	主催 稲葉けい子 共催 協力 後援 協賛 その他関係者	自然発見館 25 人 参加者数
3月13日 3月31日	ろくさんのおもしろ工作	一般希望者	木や竹など自然の材料を使った昔懐かしいおもちゃの手作り教室。*親子で楽器を作ろう(うぐいす笛・ダックコール) 時 間:10:30～15:00 参加費:300円より	主催 山本キヨカズ 共催 協力 後援 協賛 その他関係者	自然発見館 55 人 参加者数

国営木曽三川公園(アクアワールド水郷パークセンター)

自主財産で独立採算で行う

実施日	行事名	対象	内容	主催者等	備考
10月24日 ~ 10月25日	秋の祭りまつり パークセンター ハロウィーン体験 ガーデナー倶楽部の寄せ植え 体験教室	希望者	寄せ植への体験教室を行う。 参加費:500円	主催 木曽三川公園管理センター 共催 協力 後援 協賛 その他 関係者	アクアワールド水郷パークセンター 35人 参加者数

国営木曽三川公園(木曽三川公園センター)

自主財産で独立採算で行う

5月18日 、 5月31日	ウッドバーニングギャラリー ~第9回全日本ウッドバーニン グコンテスト受賞作品展~	一般希望者	第9回全日本ウッドバーニングコンテストにおける 入賞作品15作品を展示した。	主催 木曽三川公園管理センター 共催 協力 後援 協賛 その他 関係者	木曽三川公園センター 鑑賞者数
5月24日 、	からくり人形体験	一般希望者	日本の伝統文化であるからくり人形の操作体験と、名古屋に古くから伝わる熱田神楽の奉納を行う。からくり人形の仕組み、構造、構成素材などについて解説を行い、物づくりについて学ぶ機会とする。(からくり人形:布袋和尚、宮姫、武功唐子)	主催 木曽三川公園管理センター 共催 協力 後援 協賛 その他 関係者	木曽三川公園センター 200人 参加者数

国営木曾三川公園(フラワーパーク江南)

持ち込みイベント

実施日	行事名	対象	内容	主催者等	備考
4月25日 5月24日	春のガーデンパーティ 春のクイズラリー	申込み参加者	園内にクイズラリーを設置し、実施。 参加者には花の種をプレゼント。 期間中毎日 時間9:30～17:00 参加費無料 場所:園内全域	主催 国営木曾三川公園江南花卉園芸公園 イベント実行委員会 共催 協力 後援 木曾川上流域公園整備促進期成同盟 会 協賛 その他 関係者	フラワーパーク江南 341人 参加者数
5月5日	春のガーデンパーティ ミニふれあい動物園	一般希望者	ウサギやヒヨコ、カメ、モルモットなどにふれあえるミニ動物園を開催 時間10:30～16:00 参加費無料 雨天中止	主催 国営木曾三川公園江南花卉園芸公園 イベント実行委員会 共催 協力 後援 木曾川上流域公園整備促進期成同盟 会 協賛 その他 関係者	フラワーパーク江南 800人 当日入園者数
5月22日 5月25日	こどもフェスティバル	一般希望者	消防コーナー、昔遊び体験コーナー、クイズラリーなどいろいろ参加できるイベントを実施 時間9:30～16:00 参加費無料 場所:園内 雨天決行 雨天の場合は中止になるイベントもあり	主催 こどもフェスティバル実行委員会 共催 協力 後援 協賛 その他 関係者	フラワーパーク江南 9,804人 参加者数
5月23日 5月24日	春のガーデンパーティ 春のスポーツパーティ	一般希望者	キックターゲット、フリースロー、ストラックアウトなどのスポーツコーナーを設置 時間10:00～15:00 参加費無料 場所:芝生広場 雨天中止	主催 国営木曾三川公園江南花卉園芸公園 イベント実行委員会 共催 協力 後援 木曾川上流域公園整備促進期成同盟 会 協賛 その他 関係者	フラワーパーク江南 1,000人 参加者数
7月18日 8月31日	夏のガーデンパーティ 夏のクイズラリー	申込み参加者	園内にクイズラリーを設置し、実施 参加者には花の種をプレゼント。 期間中毎日 時間9:30～17:00 参加費無料 場所:園内全域	主催 国営木曾三川公園江南花卉園芸公園 イベント実行委員会 共催 協力 後援 木曾川上流域公園整備促進期成同盟 会 協賛 その他 関係者	フラワーパーク江南 126人 参加者数
7月18日 7月25日	夏のガーデンパーティ 水鉄砲を作るう!	申込み参加者	竹を使って親子で水鉄砲を作って遊ぶイベントを開催 時間 10:30～13:00 参加費400円 定員各回20人 小学生未満は保護者同伴	主催 国営木曾三川公園江南花卉園芸公園 イベント実行委員会 共催 協力 後援 木曾川上流域公園整備促進期成同盟 会 協賛 その他 関係者	フラワーパーク江南 71人 参加者数

7月18日 7月20日	夏のガーデンパーティ フラワーパークの宝探し〜クリスタルの宝はどこにある？	申込み参加者	園内のいろいろな場所にクイズポイントを置き、宝探しをするイベントを開催 7/18,19,20 時間10:00～16:00 参加費無料 場所:園内	主催 国営木曽三川公園江南花卉園芸公園 イベント実行委員会 共催 協力 後援 木曽川上流域公園整備促進期成同盟会 協賛 その他関係者	フラワーパーク江南 247人 参加者数
7月26日	夏のガーデンパーティ 花の種プレゼント	申込み参加者	来園者にご家庭で育てていただくために、花の種のプレゼントを実施 時間 10:00～13:00～ 参費無料 定員各回先着50名 場所:クリスタルフラワー	主催 国営木曽三川公園江南花卉園芸公園 イベント実行委員会、フラワーパーク江南友の会 共催 協力 後援 協賛 その他関係者	フラワーパーク江南 100人 参加者数
8月21日	夏のガーデンパーティ フラワーパークの夏祭り 江南そうめんを食べよう！	申込み参加者	江南市で作られたそうめんをわんこ風にして試食する大会を実施 時間11:00～ 参加費無料 先着50名 場所:クリスタルフラワー	主催 国営木曽三川公園江南花卉園芸公園 イベント実行委員会、フラワーパーク江南友の会 共催 協力 後援 協賛 その他関係者	フラワーパーク江南 56人 参加者数
8月21日 8月23日	夏のガーデンパーティ フラワーパークの夏祭り 夕涼みの縁日	申込み参加者	ヨーヨー釣り、どんぐりゲーム、シャボン玉などの縁日を実施 時間16:00～ 参加費無料 場所:クリスタルフラワー	主催 国営木曽三川公園江南花卉園芸公園 イベント実行委員会、フラワーパーク江南友の会 共催 協力 後援 協賛 その他関係者	フラワーパーク江南 223人 参加者数
8月23日	夏のガーデンパーティ フラワーパークの夏祭り 夕やけウォーキング	申込み参加者	フラワーパーク江南 すいとびあ江南間のウォーキングを実施 時間17:00～ 参加費無料 定員先着50名 事前申込みが必要 (雨天の場合は中止)	主催 国営木曽三川公園江南花卉園芸公園 イベント実行委員会、フラワーパーク江南友の会 共催 協力 後援 協賛 その他関係者	フラワーパーク江南 5人 参加者数
8月29日	チャリティーウォーキング	申込み参加者	参加者のウォーキング合計距離で地球1周を目指すイベントを実施	主催 鈴木 浩樹 共催 協力 後援 協賛 その他関係者	フラワーパーク江南 34人 参加者数
8月30日	夏のガーデンパーティ もじゃ博士のびっくり科学実験ショー	来園者	自然と科学をテーマに、おもしろ実験を開催 時間 10:00～11:00 14:30～15:30 参加費無料 場所:クリスタルフラワー	主催 国営木曽三川公園江南花卉園芸公園 イベント実行委員会 共催 協力 後援 木曽川上流域公園整備促進期成同盟会 協賛 その他関係者	フラワーパーク江南 140人 参加者数

8月30日	夏のガーデンパーティ 昔遊び選手権	申込み参加者	コマ、剣玉、皿回しなど昔遊びの大会を開催 時間 11:00～ 13:30～ 参加費無料 場所:クリスタルフラワー (中学生以下が対象)	主催 国営木曾三川公園江南花卉園芸公園 イベント実行委員会 共催 協力 後援 木曾川上流域公園整備促進期成同盟 会 協賛 その他 関係者	フラワーパーク江南 124人 参加者数
9月19日 10月25日	秋のガーデンパーティ 秋のクイズラリー	申込み参加者	園内にクイズラリーを設置し、実施。 参加者には花の種をプレゼント。 期間中毎日 時間9:30～17:00 参加費無料 場所:園内全域	主催 国営木曾三川公園江南花卉園芸公園 イベント実行委員会 共催 協力 後援 木曾川上流域公園整備促進期成同盟 会 協賛 その他 関係者	フラワーパーク江南 1,240人 参加者数
9月19日 10月25日	秋のガーデンパーティ 木曾川の渡し跡と柳街道	来園者	江南市周辺の木曾川の渡し跡と柳街道の写真 や説明の展示を実施 期間中毎日 時間9:30～17:00 参加費無料	主催 国営木曾三川公園江南花卉園芸公園 イベント実行委員会、フラワーパーク 江南友の会 共催 協力 後援 協賛 その他 関係者	フラワーパーク江南 参加者数
9月19日 9月23日	秋のガーデンパーティ フラワーパークの宝探し～ク リスタルの宝はどこにある？ ～	申込み参加者	園内のいろいろな場所にクイズポイントを置き、 宝探しをするイベントを開催 時間10:00～16:00 参加費無料 場所:クリスタルフラワー	主催 国営木曾三川公園江南花卉園芸公園 イベント実行委員会 共催 協力 後援 木曾川上流域公園整備促進期成同盟 会 協賛 その他 関係者	フラワーパーク江南 664人 参加者数
9月21日	秋のガーデンパーティ 水鉄砲を作ろう！	申込み参加者	竹を使って親子で水鉄砲を作って遊ぶイベントを 開催 時間10:00～15:30 参加費400円 先着40名 場所:クリスタルフラワー	主催 国営木曾三川公園江南花卉園芸公園 イベント実行委員会 共催 協力 後援 木曾川上流域公園整備促進期成同盟 会 協賛 その他 関係者	フラワーパーク江南 23人 参加者数
9月22日 9月23日	秋のガーデンパーティ エコバッグ作り	申込み参加者	エコバッグに好きな絵を描くイベントを実施 9/22,23 時間10:00～15:30 参加費200円 先着30名 場所:クリスタルフラワー	主催 国営木曾三川公園江南花卉園芸公園 イベント実行委員会 共催 協力 後援 木曾川上流域公園整備促進期成同盟 会 協賛 その他 関係者	フラワーパーク江南 60人 参加者数

9月27日	秋のガーデンパーティ 花の種プレゼント	申込み参加者	来園者にご家庭で育てていただくために、花の種のプレゼントを実施 時間 10:00～ 13:00～ 参加費無料 定員各回先着50名 場所:クリスタルフラワー	主催 国営木曽三川公園江南花卉園芸公園 イベント実行委員会、フラワーパーク 江南友の会 共催 協力 後援 協賛 その他 関係者	フラワーパーク江南 100人 参加者数
10月4日	秋のガーデンパーティ フラワーパーク江南友の会 の秋まつり パークウォーキング	申込み参加者	フラワーパーク江南 すいとびあ江南間のウォーキングを実施 時間15:00～ 参加費無料 定員先着20名 事前申込みが必要 (雨天の場合は中止)	主催 国営木曽三川公園江南花卉園芸公園 イベント実行委員会、フラワーパーク 江南友の会 共催 協力 後援 協賛 その他 関係者	フラワーパーク江南 4人 参加者数
10月3日 10月4日	秋のガーデンパーティ フラワーパーク江南友の会 の秋まつり 子供の縁日	申込み参加者	ヨーヨー釣り、どんぐりゲーム、シャボン玉などの縁日を実施 時間15:00～ 参加費無料 場所:クリスタルフラワー	主催 国営木曽三川公園江南花卉園芸公園 イベント実行委員会、フラワーパーク 江南友の会 共催 協力 後援 協賛 その他 関係者	フラワーパーク江南 286人 参加者数
10月10日	秋のガーデンパーティ コスモス万華鏡作り	申込み参加者	コスモスの花びらを入れた万華鏡を作るイベントを実施 時間 10:00～ 11:00 13:00～14:00 参加費300円 定員各回30名 場所:クリスタルフラワー	主催 国営木曽三川公園江南花卉園芸公園 イベント実行委員会 共催 協力 後援 木曽川上流域公園整備促進期成同盟 会 協賛 その他 関係者	フラワーパーク江南 59人 参加者数
10月10日 10月12日	秋のガーデンパーティ 巨大迷路で遊ぼう	申込み参加者	芝生広場に巨大迷路を設置 時間9:30～17:00 参加費無料 場所:芝生広場	主催 国営木曽三川公園江南花卉園芸公園 イベント実行委員会 共催 協力 後援 木曽川上流域公園整備促進期成同盟 会 協賛 その他 関係者	フラワーパーク江南 23,310人 参加者数
10月25日	秋のガーデンパーティ ミニ新幹線に乗ろう!	一般希望者	ミニ新幹線に乗車して、水盤池のまわりを走るイベントを実施 時間10:00～16:00 参加費無料 場所:水盤池周辺 3歳未満は保護者同伴	主催 国営木曽三川公園江南花卉園芸公園 イベント実行委員会 共催 協力 後援 木曽川上流域公園整備促進期成同盟 会 協賛 その他 関係者	フラワーパーク江南 1,500人 参加者数

12月5日 1月11日	冬のガーデンパーティ 冬のクイズラリー	申込み参加者	園内にクイズラリーを設置し、実施。 参加者には花の種をプレゼント。 期間中毎日 時間9:30～16:00 参加費無料 場所：園内全域	主催 国営木曽三川公園江南花卉園芸公園 イベント実行委員会 共催 協力 後援 木曽川上流域公園整備促進期成同盟 会 協賛 その他 関係者	フラワーパーク江南 196人 12月参加者数
12月6日	冬のガーデンパーティ クリスマスリース作り～リースを編もう～	申込み参加者	つるを編んで自分で好みのリースを作るイベント 教室を開催 講師：高橋貴美枝 時間13:00～ 参加費1500円 定員20名 事前申し込みが必要 場所：クリスタルフラワー	主催 国営木曽三川公園江南花卉園芸公園 イベント実行委員会 共催 協力 後援 木曽川上流域公園整備促進期成同盟 会 協賛 その他 関係者	フラワーパーク江南 12人 参加者数
12月12日	冬のガーデンパーティ フラワーパーク江南友の会の冬まつり パークウォーキング	申込み参加者	フラワーパーク江南 くすり博物館のウォーキング を実施 時間13:00～ 参加費無料 定員20名 雨天中止	主催 国営木曽三川公園江南花卉園芸公園 イベント実行委員会、フラワーパーク 江南友の会 共催 協力 後援 協賛 その他 関係者	フラワーパーク江南 16人 参加者数
12月13日	冬のガーデンパーティ クリスマスフラワーアレンジメント教室	申込み参加者	クリスマスをテーマにしたフラワーアレンジメント 教室を開催 講師：ふわたえこ 時間 10:30～ 13:00～ 参加費2000円 定員各回10名 事前申し込みが必要 場所：クリスタルフラワー	主催 国営木曽三川公園江南花卉園芸公園 イベント実行委員会 共催 協力 後援 木曽川上流域公園整備促進期成同盟 会 協賛 その他 関係者	フラワーパーク江南 10人 参加者数
12月19日	冬のガーデンパーティ クリスマスミニコンサート	来園者	クリスタルフラワーでミニコンサートを開催 時間10:30～15:30 参加費無料 場所：クリスタルフラワー	主催 国営木曽三川公園江南花卉園芸公園 イベント実行委員会 共催 協力 後援 木曽川上流域公園整備促進期成同盟 会 協賛 その他 関係者	フラワーパーク江南 50人 鑑賞者数
12月23日 12月24日	冬のガーデンパーティ フラワーパーク江南友の会の冬まつり 子供の縁日	申込み参加者	ヨーヨー釣り、どんぐりゲーム、シャボン玉などの 縁日を実施 時間15:00～16:30 参加費無料 場所：クリスタルフラワー	主催 国営木曽三川公園江南花卉園芸公園 イベント実行委員会、フラワーパーク 江南友の会 共催 協力 後援 協賛 その他 関係者	フラワーパーク江南 177人 参加者数
12月23日 12月24日	冬のガーデンパーティ 今宵一夜の水盤ショー	来園者	水盤池を5色の灯りで演出 時間15:30～17:00 参加費無料 雨天の場合は翌日 場所：水盤池	主催 国営木曽三川公園江南花卉園芸公園 イベント実行委員会、フラワーパーク 江南友の会 共催 協力 後援 協賛 その他 関係者	フラワーパーク江南 7人 夜間入園者数

1月2日	冬のガーデンパーティ 初夢色紙と新春コンサート	一般希望者	書道家一之瀬芳翠先生による直筆初夢色紙プレゼントとエレクトーン演奏に合わせた書道パフォーマンスを開催	主催 国営木曾三川公園江南花園芸公園 イベント実行委員会 共催 協力 後援 木曾川上流域公園整備促進期成同盟会 協賛 その他関係者	クリスタルフラワー1階 150人 鑑賞者数
1月3日	冬のガーデンパーティ もじゃ博士の新春科学実験ショー＆お正月遊び選手権	一般希望者	自然と科学をテーマに、おもしろ実験とコマ回しや皿回しなどのお正月遊び選手権を開催 科学実験ショー 10:00～14:30～ お正月遊び選手権10:00～受付 参加費無料 場所:クリスタルフラワー	主催 国営木曾三川公園江南花園芸公園 イベント実行委員会 共催 協力 後援 木曾川上流域公園整備促進期成同盟会 協賛 その他関係者	クリスタルフラワー1階 200人 参加者数
1月11日	冬のガーデンパーティ もちつき大会	一般希望者	子供にはお餅をついてもらい、ついたおもちは先着で試食 時間 11:00～13:30～ 参加費無料 定員各回先着50名 場所:ウッドデッキ	主催 国営木曾三川公園江南花園芸公園 イベント実行委員会 共催 協力 後援 木曾川上流域公園整備促進期成同盟会 協賛 その他関係者	フラワーパーク江南 800人 参加者数

国営木曾三川公園(かさだ広場・各務原アウトドアフィールド)

持ち込みイベント

10月31日	おとうさんもあそぼう	来園者	親子(家族)で触れ合って遊ぶ楽しさを味わう。 ・体操 ・紙芝居 ・大型絵本の読み聞かせ ほか	主催 各務原市(担当:健康福祉部子育て支援課) 共催 協力 後援 協賛 その他関係者	かさだ広場 参加者数
--------	------------	-----	---------------------------------------------------------	-----------------------------------------------------------	---------------

国営木曾三川公園(河川環境楽園)

持ち込みイベント

実施日	行事名	対象	内容	主催者等	備考
4月25日 ～ 10月31日	木曾川サイクリング(レンタサイクル)	来園者	河川環境楽園から138タワーパーク、大野極楽寺公園(一宮市)、フラワーパーク江南、かさだ広場・各務原アウトドアフィールドまでの5拠点をつないだサイクリングイベントを実施する。河川環境楽園及びフラワーパーク江南では自転車の貸出を行う。 土日祝日、夏休み期間7/18～8/30は毎日(但し、7/21・27・8/3・10・17・24を除く) 後援: 中日新聞社 岐阜新聞 岐阜放送 中日ホームサービス	主催 河川環境楽園イベント実行委員会 共催 三派川地区センターイベント実行委員会 協力 後援 協賛 キリンビバレッジ、東海ペプシ販売 その他関係者	河川環境楽園、138タワーパーク、フラワーパーク江南等 参加者数
4月25日 4月26日	バードパフォーマンスショー	来園者	タカやハヤブサ、ミズクなどの鳥たちが大集合、迫力満点・スピード感溢れるフリーフライトやステージショーを実施する。雨天の場合は、屋根の下にて展示解説や給餌体験を行う。 時間: 11:00～11:30 15:00～15:30 *観覧無料	主催 河川環境楽園イベント実行委員会 共催 協力 後援 協賛 その他関係者	自然発見館前芝生広場 1,100人 鑑賞者数
5月5日 5月6日	春の楽園祭in川島 パフォーマンスショー	来園者	個性豊かなクラウンマジックやバルーンアートなど楽しいショーを実施。 時間: 11:00～ 13:00～ 15:00～ *観覧無料	主催 河川環境楽園イベント実行委員会 共催 協力 後援 協賛 その他関係者	オアシスパーク・ガレリア 1,310人 鑑賞者数
7月19日 ～ 7月26日 全3回	かわしま燦々夏まつり	来園者	多くの方が来園され川祭りを楽しまれた。 ・映画の上映 ・魚のつかみ取り大会 ・かわしま川まつり ・打ち上げ花火 ほか	主催 川島地区まちづくりイベント 共催 川島商工会 かわしま川祭り運営委員会 協力 後援 協賛 その他関係者	木曾川水園 参加者数 7/19・25・26
8月14日 8月15日	夏の楽園祭in川島 真夏の雪あそび	来園者	天然水約11分の氷を使用して雪を降らせる。 時間: 11:00～11:15 13:00～13:15 15:00～15:15 参加費: 無料	主催 河川環境楽園イベント実行委員会 共催 協力 後援 協賛 西洋フード・コンパスグループ(株)、岐阜県名産販売(株) その他関係者	オアシスパーク・ガレリア 3,030人 参加者数
8月29日	河川環境楽園を写す会	来園者	河川環境楽園を会場に、園内の自然や風景、人物、催し物の情景等をテーマにしたフォトコンテスト。 ・モデル撮影会 時間: 10:30 - 12:30	主催 中日新聞社、中日写真協会岐阜支部連合会 共催 協力 後援 協賛 富士フィルム、岐阜県写真材料商組合 その他関係者	河川環境楽園 参加者数
10月3日 10月4日	秋の楽園祭in川島 エコゲームラリー	一般希望者	園内4ヶ所のゲームポイントを回って牛乳パックの再利用などエコをテーマに考案した8種類のゲームにチャレンジする。また、4ヶ所のポイントをすべて回った方にはハズレなしのお楽しみ抽選会も実施する。 時間: 10:00～17:00 雨天時は10/11に順延 参加費: 無料 定員: 各日1000名 受付: 各ポイントにて(木曾川水園農家、自然発見館前広場、休憩テント、魚型遊具横) 受付締切は15:30まで	主催 河川環境楽園イベント実行委員会 共催 協力 後援 協賛 その他関係者	河川環境楽園 全域 934人 参加者数

10月10日	河川環境楽園モデル撮影会	来園者	木曾川水園にてモデル撮影会を実施し応募してもらおう。 ・モデル撮影会 時間10:20 - 12:20	主催 岐阜新聞、岐阜放送、岐阜新聞写真協会 共催 協力 後援 協賛 KGイメージング その他関係者	木曾川水園 参加者数
11月21日 ~ 11月23日 3日間	第4回各務原キムチ祭り	来園者	河川環境楽園にてキムチ祭りを開催し地域の活性化に供する。 ・B-1グランプリ中日本大会 ・キャラクターショー ほか	主催 (株)オアシスパーク 共催 協力 後援 各務原市、岐阜県ブランド観光課 協賛 (株)十六銀行、中日本高速道路(株) その他関係者	河川環境楽園 参加者数 11/21、11/22、11/23.
11月21日	冬の楽園祭 イルミネーション一斉点灯式	来園者	済美高校ハンドベルクワイヤの演奏終了後、来場者と共にカウントダウンを行い、オアシスパーク内のイルミネーションを一斉に点灯する。 時 間:17:00 ~ *観覧無料	主催 河川環境楽園イベント実行委員会 共催 協力 後援 協賛 その他関係者	オアシスパーク・ガレリア 160人 鑑賞者数

国営木曾三川公園(138タワーパーク)

持ち込みイベント

実施日	行事名	対象	内容	主催者等	備考
5月17日 7月12日 1月10日 1月17日 2月14日	ラグビースクール	来園者	幼児から中学生まで楽しめるラグビースクールを開催。(一般参加あり。) 参加費 無料	主催 一宮ラグビースクール 共催 協力 後援 協賛 その他関係者	風紋の広場 140人 参加者数
7月25日 7月26日	一宮七夕ふれあいウォーク	一般希望者	「美しい日本の歩きたくなる道500選」にも選ばれた一宮市内等の街道を歩くウォーキング大会。参加費 1400円(一般)、500円(中学生以下)	主催 (社)日本ウォーキング協会、愛知県ウォーキング協会、一宮歩こう会 共催 協力 尾張一宮観光ガイドボランティア、医療法人大雄会 後援 一宮市、各務原市、江南市、扶桑町、犬山市 協賛 一宮市観光協会、一宮七夕まつり協進会、真清田神社、木曾三川公園、いちい信用金庫、名鉄百貨店、アイシーシーシー、修文大学、伊藤園、クラシックホテル、東横イン尾張一宮駅前、ホテルルートイン、臨江館、名古屋鉄 その他関係者	800人 参加者数
10月12日	第31回市民健康歩こう大会	一般希望者	毎年恒例の一宮市内の市民マラソン大会。光明寺球技場をスタートし、138タワーパークをコースの一部として通過し、光明寺球技場に戻ってくるコース。参加費 無料	主催 一宮市、一宮市教育委員会 共催 協力 後援 協賛 その他関係者	4,000人 参加者数
11月3日	一宮ミス撮影会	一般希望者	一宮菊花大会開催に合わせて「ミス七夕」の撮影会を行う。(一般参加者対象) 参加費 無料	主催 一宮市観光協会 共催 協力 後援 協賛 その他関係者	大芝生広場 50人 参加者数
11月22日	あざい さわやかウォーキング	一般希望者	地域への愛着と誇りを醸成し健康増進を図ることを目的としてウォーキング大会を開催。コースは浅井公民館からサイクリングロード、138タワーパーク、大野極楽寺公園を通過し、浅井公民館に戻ってくる。参加費 無料	主催 浅井連区学校外活動推進委員会 共催 協力 後援 協賛 その他関係者	200人 参加者数
1月11日	第8回いちのみやタワーパークマラソン	一般希望者	毎年恒例の一宮市内の市民マラソン大会。光明寺球技場をスタートし、138タワーパークをコースの一部として通過し、光明寺球技場に戻ってくるコース。(コース:マラソン10km、5km、3km、ジョギング:3km、1.5km) 参加費 (マラソン)2000円(一般)、1000円(高校生)、500円(中学生、小学生) (ジョギング)1500円(一般)、1000円(高校生)、500円(中学生)、300円(小学生)1500円(親子)	主催 いちのみやタワーパークマラソン実行委員会 共催 一宮市、一宮市教育委員会、一宮市陸上競技会、中日新聞社 協力 愛知陸上競技協会尾張支部、一宮消防署、社)愛知県鍼灸マッサージ師会一宮支部、社)愛知県柔道整復師会、由喜太鼓、 後援 国土交通省中部地方整備局木曾川上流河川事務所・木曾三川公園管理センター、一宮市体育協会、一宮市体育指導委員連絡協議会、一宮商工会議所、尾西商工会、木曾川商工会、社)一宮市医師会、社)一宮青年会議所、社)愛知県私立幼稚園連盟一宮支 協賛 医)大雄会、フジシーズ(株)、大塚製薬(株)、(株)荳番屋、ファイテン(株)、(株)ヒマラヤ ほか その他関係者	5,000人 参加者数
2月5日	第3回ステアレース	希望者	消防における災害活動の疑似体験を行い、今後の消防活動に反映するためツインアーチ138の非常階段を使用し、地上から展望階までのタイムを競う。ツインアーチ138を災害現場と見立て災害活動の疑似体験を行うとともに今後の消防活動に反映させる。	主催 一宮消防署 共催 協力 後援 協賛 その他関係者	80人 参加者数

国営木曽三川公園(ワイルドネイチャープラザ)

持ち込みイベント

10月4日 10月11日	稲沢サンドフェスタ2009	来園者	砂の造形展や宝探し大会などさまざまなイベントを開催。(メインイベント下記記載) ・砂の造形展 ・サンドアート体験コーナー ・自然観察会 ・宝さがし大会/〇×クイズ大会 ・スポーツイベント ・フリーマーケット	主催 稲沢サンドフェスタ実行委員会 共催 協力 稲沢市、木曽川上流域公園整備促進期成同盟会、財)河川環境管理財団、中日新聞社、中日スポーツ、尾張砂像 後援 協賛 その他関係者	ワイルドネイチャープラザ 39,260人 参加者数
-----------------	---------------	-----	---------------------------------------------------------------------------------------------------------------------------	--------------------------------------------------------------------------------------------------------	---------------------------------

国営木曽三川公園(長良川サービスセンター)

持ち込みイベント

実施日	行事名	対象	内容	主催者等	備考
5月6日	全国一斉あそびの日 ニュースポーツ体験広場	来園者	7種類のニュースポーツ体験を行った。 グラウンド・ゴルフ ユニホック ボックス ホッケー ディスクゴルフ RDチャレンジ リングキャッチ キャッチング・ザ・スティック	主催 海津市レクリエーション協会 共催 木曽三川公園管理センター 協力 後援 協賛 その他関係者	長良川サービスセンター/ 芝生広場(雨天時:ミー ティングルーム・研修室) 101人 参加者数
5月9日	平成21年度岐阜県高等学校体育大会 自転車競技ロードレース	申込み参加者	長良川高水敷園路を使った自転車競技ロードレース 時間;10:00-17:00	主催 岐阜県高等学校体育連盟 共催 岐阜県教育委員会 協力 岐阜県体育協会 後援 岐阜県高等学校体育連盟自転車競技専門部 主管 その他関係者	長良川高水敷/研修室 38人 参加者数
5月17日	木曽三川夢の郷を育む会定期総会	申込み参加者	木曽三川夢の郷を育む会定期総会 時間;12:00-16:00	主催 木曽三川夢の郷を育む会 共催 協力 後援 協賛 その他関係者	研修室 30人 参加者数
5月20日	第96回はつらつ塾	申込み参加者	60歳以上の方を対象とした健康体操等の講習 時間;12:00-16:00	主催 サンリバーはつらつ在宅介護支援センター 共催 協力 後援 協賛 その他関係者	ミーティングルーム 30人 参加者数

5月23日	テニスサークル「ちよい悪セレブ」部内戦	申込み参加者	テニスサークル部内戦の実施。 時間;9:00 - 17:00	主催 テニスサークル「ちよい悪セレブ」 共催 協力 後援 協賛 その他関係者	長良川高水敷 32人 参加者数
5月28日	日独ボート体験交流	申込み参加者	日独両国の青年によるボート競技を通じた交流会 時間;12:00-16:00	主催 財団法人大垣市体育連盟 共催 協力 後援 協賛 その他関係者 岐阜経済大学ボート部	長良川国際レガッタコース 25人 参加者数
6月7日	木曾三川トライアスロン大会 2009東海ブロックトライアスロン選手権 2009日本トライアスロン選手権選考会 2009ときめき新潟国体選考会	申込み参加者	木曾三川トライアスロン大会(併設長良川アクアスロン大会) 時間;7:30-16:00	主催 木曾三川トライアスロン大会実行委員会 主管 岐阜県トライアスロン連合 協力 後援 海津市、木曾三川公園センター 協賛 その他関係者 岐阜経済大学ボート部	長良川高水敷及び水面 300人 参加者数
6月13日	第8回 NDSグループサッカー大会	申込み参加者	第8回 NDSグループサッカー大会 時間;9:30-17:00	主催 日本電話施設㈱ 主催 協力 後援 主管 その他関係者	長良川高水敷 150人 参加者数
6月18日	機動隊訓練(舟艇訓練)	申込み参加者	機動隊訓練(舟艇訓練) 時間;8:30-17:00	主催 岐阜県警察本部 主催 協力 後援 主管 その他関係者	長良川高水敷及び水面 300人 参加者数
6月21日	平成21年度東海高等学校総合体育大会 自転車競技ロードレース	申込み参加者	長良川高水敷園路を使った自転車競技ロードレース 時間;8:30-16:00	主催 東海高等学校体育連盟 主催 協力 後援 主管 三重県高等学校体育連盟自転車競技専門部 その他関係者	長良川高水敷/研修室 200人 参加者数
7月6日	機動隊訓練(舟艇訓練)	申込み参加者	機動隊訓練(舟艇訓練) 時間;9:00-16:30	主催 岐阜県警察本部 主催 協力 後援 主管 その他関係者	長良川高水敷及び水面 30人 参加者数
8月4日	ぎふ清流国体普及推進事業 カヌー体験講座	申込み参加者	カヌー体験講座(今尾小学校、海西小学校の生徒) 時間;9:00-16:30	主催 岐阜県西濃振興局振興課 主催 協力 後援 主管 その他関係者	長良川国際レガッタコース 90人 参加者数
8月20日 ~ 8月22日	川のリーダー(RAC)養成講座	申込み参加者	川の指導者(RAC)リーダー養成講座 時間;12:00-17:00	主催 (財)河川環境管理財団 名古屋事務所 共催 協力 後援 協賛 その他関係者	研修室 22人 参加者数

8月19日	2009年亀山市教研 保健体育部会 ボート体験研修	申込み参加者	2009年亀山市教研 保健体育部会 ボート体験研修 時間;10:00-12:00	主催 亀山市教研 共催 協力 後援 協賛 その他関係者	長良川国際レガッタコース 研修室 20人 参加者数
8月11日 ~ 8月31日	岐阜経済大学ボート部 フィジカルトレーニング	申込み参加者	岐阜経済大学ボート部 フィジカルトレーニング	主催 岐阜経済大学学生課 共催 協力 後援 協賛 その他関係者	長良川サービスセンター B棟 520人 参加者数
9月1日 ~ 9月30日	岐阜経済大学ボート部 フィジカルトレーニング	申込み参加者	岐阜経済大学ボート部 フィジカルトレーニング	主催 岐阜経済大学学生課 共催 協力 後援 協賛 その他関係者	長良川サービスセンター B棟 780人 参加者数
10月9日 ~ 10月11日	ジャバントライアスロンスーパー 駅伝大会	申込み参加者	トライアスロンの競技会 時間;8:00-14:30	主催 ジャバントライアスロンスーパー 駅伝大会実行委員会 主管 岐阜県トライアスロン連合 協力 日本消防トライアスロンクラブ 後援 (社)日本トライアスロン連合、木曾川公園管理センター 協賛 三井農林(株)、大塚製薬(株)トーションパートナーズ その他関係者	長良川サービスセンター 高水敷及び水面 400人 参加者数
10月24日 ~ 10月25日	第6回岐阜経済大学学内レガッタ	申込み参加者	第6回岐阜経済大学学内レガッタ (第32回大垣市市民総体ボート競技) 時間;13:00-翌16:00	主催 岐阜経済大学学生課 主管 協力 後援 協賛 その他関係者	長良川国際レガッタコース 180人 参加者数
10月31日	テニスサークル「ちょい悪セレブ」部内戦	申込み参加者	テニスサークル部内戦の実施。 時間;9:15 - 17:00	主催 テニスサークル「ちょい悪セレブ」 共催 協力 後援 協賛 その他関係者	長良川高水敷 30人 参加者数
11月1日	「オータムマラソン2009木曾川」	申込み参加者	「オータムマラソン2009木曾川」 時間;9:00-17:00	主催 近畿ランナーズクラブ 共催 サン建物株式会社 協力 岐阜市、海津市 後援 協賛 その他関係者	長良川サービスセンター (長良川高水敷) 50人 参加者数
11月1日	第1回テニスオフネットカップ	申込み参加者	テニスの交流試合 時間;9:00-17:00	主催 テニスチームグッドルーザー 共催 協力 後援 協賛 その他関係者	長良川サービスセンター (長良川高水敷) 40人 参加者数

11月15日	大型犬・超大型犬イベント ビッグワンパーティ2009	申込み参加者	大型犬とオーナーの交流イベント 時間;7:00-15:30	主催 大型・超大型犬イベントビッグワンパーティ 共催 協力 後援 協賛 その他関係者	長良川サービスセンター (長良川高水敷) 300人 参加者数
11月20日 ~ 11月24日	カーフマンジャパン長良川大会	申込み参加者	カーフマンデュアスロンチームタイムトライアル大会 兼日本学生デュアスロンチームタイムトライアル選手権大会 時間;7:00-15:30	主催 カーフマンジャパン大会実行委員会、 (社)日本トライアスロン連合 共催 岐阜県トライアスロン連合 主管 岐阜県トライアスロン連合 後援 日刊スポーツ新聞社、日本サイクリング協会、木曾三川後援管理センター 協賛 カリフォルニアレーズン協会、江崎グリコ㈱、アキレス㈱、TYR、(有)スポーツアシスト、㈱ワコール、(有)パワースポーツ、ライトウェィプロダクツジャパン㈱、日本バナナ輸入組合	長良川サービスセンター (長良川高水敷) 300人 参加者数
12月6日	チャレンジリーグ 冬の長良川クリテ木曾三川公園	申込み参加者	自転車競技会 時間;9:00-17:00	主催 サイクルロードレース協会 共催 協力 後援 協賛 その他関係者	長良川サービスセンター (長良川高水敷) 300人 参加者数
1月24日	第12回木曾三川マラソン大会	申込み参加者	第12回木曾三川マラソン大会 時間;7:30-	主催 木曾三川マラソン実行委員会 主管 岐阜県トライアスロン連合 共催 後援 中日新聞社、海津市、木曾三川公園管理センター 協賛 アイキスポーツ その他関係者	長良川サービスセンター (長良川高水敷) 300人 参加者数
2月4日 (予備日)	H21年度校内マラソン大会	申込み参加者	三重県立桑名西高等学校 時間;9:00-12:30	主催 三重県立桑名西高等学校 共催 協力 後援 協賛 その他関係者	長良川サービスセンター (長良川高水敷) 639人 参加者数
2月10日 2月19日 (予備日)	H21年度校内マラソン大会	申込み参加者	三重県立桑名高等学校 時間;8:30-12:30	主催 三重県立桑名高等学校 共催 協力 後援 協賛 その他関係者	長良川サービスセンター (長良川高水敷) 700人 参加者数
2月6日 2月11日	第31回名古屋少年サッカー 新人大会	申込み参加者	名古屋サッカー協会新人大会 時間;9:00-16:00	主催 名古屋サッカー協会、中日新聞社 主管 共催 後援 名古屋市教育局 協賛 その他関係者	長良川サービスセンター (長良川高水敷) 600人 参加者数
2月6日 ~ 2月28日	岐阜経済大学ボート部 フィジカルトレーニング	申込み参加者	岐阜経済大学ボート部 フィジカルトレーニング	主催 岐阜経済大学学生課 共催 協力 後援 協賛 その他関係者	長良川サービスセンター B棟 542人 参加者数

3月6日 3月7日	第4回アシックスチャレンジ カップ守山大会	申込み参加者	地域交流サッカー大会(16チーム) 時間:9:00-17:00	主催 主管 八龍倶楽部/森孝アグレスJSC. 共催 後援 アシックス中部販売株 協賛 その他 関係者	長良川高水敷 860人 参加者数
3月14日	第6回 海津シティマラソン大会	申込み参加者	第6回 海津シティマラソン大会 時間:7:00-17:00	主催 海津シティマラソン実行委員会 主管 岐阜県トリアスロン連合 協力 後援 中日新聞社、木曾三川公園管理センター 協賛 アイキスポーツ その他 関係者	長良川高水敷 30人 参加者数
3月17日	第102回 はつらつ塾	申込み参加者	地域住民参加のレクリエーション講習会 時間:14:00-16:00	主催 サンリバーはつらつ在宅介護支援センター 共催 協力 後援 協賛 その他 関係者	長良川サービスセンター ミーティングルーム 40人 参加者数
3月28日	東海オープンガッツシリーズ 第3戦	申込み参加者	フライングディスクプレーヤーのための定期戦 時間:9:30-16:30	主催 愛知県フライングディスク協会 共催 協力 後援 協賛 その他 関係者	長良川高水敷 30人 参加者数

国営木曾三川公園(アクアワールド水郷パークセンター)

持ち込みイベント

実施日	行事名	対象	内容	主催者等	備考
7月20日 ~ 8月27日	木曾三川の魅力を伝える写真展	来園者	木曾三川の魅力を伝える写真展	主催 NPO法人魅力発見木曾川 共催 協力 後援 協賛 その他 関係者	期間中入園者数

国営木曾三川公園(木曾三川公園センター)

持ち込みイベント

実施日	行事名	対象	内容	主催者等	備考
5月4日 ~ 5月6日	海津市観光PR	来園者	海津市観光PRのパンフレット配布及び特産品 時間:9:30-17:30	主催 海津市観光協会 共催 協力 後援 協賛 その他 関係者	木曾三川公園センター 北ゾーン 参加者数
7月18日 ~ 9月30日	愛知・岐阜・三重産業観光 スタンプラリー2009	来園者	スタンプラリーのスタンプの設置	主催 海津市役所商工観光課 共催 協力 後援 協賛 その他 関係者	木曾三川公園管理セン ター 期間中入園者数
8月16日	熱闘!木曾三川サマーパ ークライブ	申込み 参加者	アマチュアバンドによる野外ライブ。 時間:9:30(設営開始)-17:00(撤収完了) 参加バンド数:10組	主催 加藤卓(個人名) 共催 協力 後援 協賛 その他 関係者	木曾三川公園管理セン ター 28人 参加者数
9月12日	第30回全国豊かな海づくり大会 夏休みキャラバン実施事業	来園者	大会キャラクター「ヤマリン」の着ぐるみによるイ ベントPR活動 時間:11:00-17:00	主催 岐阜県農政部 共催 協力 後援 協賛 その他 関係者	木曾三川公園センター 参加者数
9月18日 ~ 12月14日	海津市スタンプラリー	来園者	スタンプラリーのスタンプの設置	主催 共催 海津市まちおこし実行委員会 協力 後援 協賛 その他 関係者	木曾三川公園管理セン ター 期間中入園者数
9月21日 ~ 9月23日	木曾三川流域による観光PR	来園者	木曾三川流域の観光PRのパンフレット配布及 び特産品販売 時間:9:30-17:00	主催 海津市観光協会 共催 協力 後援 協賛 その他 関係者	木曾三川公園センター 南ゾーン 参加者数
9月27日 ~	第3回岐阜県民スポーツ大 会	申込み 参加者	第3回岐阜県民スポーツ大会 オリエンテーリング種目の開催 時間:9:30-14:00	主催 (財)岐阜県体育協会 主催 NPO法人岐阜県レクリエーション協会 主催 岐阜県、岐阜県教育委員会 主管 (財)岐阜県イベント・スポーツ振興事 業団 協賛 その他 関係者	木曾三川公園センター 100人 参加者数
9月27日	かいづ交通安全フェスタ 2009	一 般 希 望 者	交通安全イベント 時間:8:00-17:00	主催 海津地区交通安全協会、海津市、海 津警察署 共催 協力 木曾三川公園管理センター、JAF、岐 阜県警察本部 後援 協賛 その他 関係者	木曾三川公園センター南 側広場 参加者数
1月10日 ~	「南濃みかん」のPR販売と 試食	来園者	「南濃みかん」のPR販売と試食 時間:9:30-15:00	主催 道の駅 月見の里 南濃 共催 協力 後援 協賛 その他 関係者	木曾三川公園センター 参加者数

国営木曾三川公園(東海広場)

持ち込みイベント

実施日	行事名	対象	内容	主催者等	備考
4月12日	フライングディスクの競技会 東海スプリングガッツ	申込み参加者	フライングディスクの団体競技の実施 時間:9:00~17:00	主催 愛知県フライングディスク協会 共催 協力 後援 日本フライングディスク協会 協賛 その他関係者	東海広場 50人 参加者数
5月9日	フライングディスクの競技会 フレッシュマンズカップ	申込み参加者	アルティメットの試合の実施 時間:9:30~17:00	主催 フライングディスク学生連盟中部支部 共催 協力 後援 日本フライングディスク協会 協賛 その他関係者	東海広場 100人 参加者数
5月24日	東海ミックスアルティメット大会	申込み参加者	アルティメットの試合の実施 時間:9:30~17:00	主催 愛知県フライングディスク協会 共催 協力 後援 日本フライングディスク協会 協賛 その他関係者	東海広場 70人 参加者数
6月6日 6月7日	フライングディスクの競技会 (第7回あいちフライングディスク大会)	申込み参加者	フライングディスクの中でも、個人種目の大会を開催することにより、競技の楽しさ、奥深さを知っていただく。 時間:9:00~17:00	主催 愛知県フライングディスク協会 共催 協力 後援 日本フライングディスク協会 協賛 その他関係者	東海広場 70人 参加者数
6月7日 7月5日 8月2日	スポーツカイト体験会 全3回	申込み参加者	スポーツカイト体験会 時間:10:00-13:00	主催 AJASK中部支部 アガスポーツカイトアソシエーション 共催 協力 後援 協賛 その他関係者	東海広場 150人 参加者数(合計)
6月24日	障害者(車椅子)グラウンドゴルフ	申込み参加者	障害者(車椅子)と付き添い者で行うグラウンドゴルフ 時間:9:30-14:30	主催 東海GGクラブ 共催 協力 後援 協賛 その他関係者	東海広場 15人 参加者数
9月6日	愛知万博メモリアル 第4回愛知駅伝代表選手選考会	申込み参加者	愛知駅伝代表選手選考会 時間:9:00-17:00	主催 愛西市教育委員会 共催 協力 後援 協賛 その他関係者	東海広場 50人 参加者数

9月6日 10月4日 11月1日	スポーツカイト体験会 全3回	申込み参加者	スポーツカイト体験会 時間;10:00-13:00	主催 AJASK中部支部 アガスポーツカイト アソシエーション 共催 協力 後援 協賛 その他 関係者	東海広場 150人 参加者数(合計)
9月23日	障害者(車椅子)グラウンド ゴルフ	申込み参加者	障害者(車椅子)と付き添い者で行うグラウンド ゴルフ 時間;9:30-14:30	主催 東海GGクラブ 共催 協力 後援 協賛 その他 関係者	東海広場 15人 参加者数
9月27日	ミニラグビーの練習、練習試合	申込み参加者	ミニラグビーの練習、練習試合 時間;9:30-12:30	主催 愛西津島ラグビースクール 共催 協力 後援 協賛 その他 関係者	東海広場 60人 参加者数
10月4日	マーチングの練習	申込み参加者	マーチングの練習 時間;9:30-15:00	主催 Imperial Sound Drum & Bugle Corps 共催 協力 後援 協賛 その他 関係者	東海広場 45人 参加者数
10月17日	ミニラグビーの練習、練習試合	申込み参加者	ミニラグビーの練習、練習試合 時間;9:30-12:30	主催 愛西津島ラグビースクール 共催 協力 後援 協賛 その他 関係者	東海広場 60人 参加者数
10月24日 ~ 10月25日	第33回 大宝運動会	申込み参加者	社内運動会 時間;9:30-翌17:00	主催 大宝運輸株式会社 共催 協力 後援 協賛 その他 関係者	東海広場 500人 参加者数

10月28日 11月4日 (予備日)	H21年度愛知県消防学校校友会体力練成競技会	申込み参加者	各消防本部の親睦を目的とした駅伝大会	主催 愛知県消防学校校友会 共催 協力 後援 協賛 その他関係者	東海広場 350人 参加者数
10月30日 ~ 11月3日	ディスクドッグ競技会	申込み参加者	ディスクドッグ競技会 全国大会及びスローイングレッスンの実施 時間;初日13:00-最終日17:00	主催 ナショナルディスクドッグアソシエーション 共催 協力 後援 協賛 その他関係者	東海広場 500人 参加者数
11月8日	マーチングの練習	申込み参加者	マーチングの練習 時間;9:30-16:00	主催 Imperial Sound Drum & Bugle Corps 共催 協力 後援 協賛 その他関係者	東海広場 40人 参加者数
11月15日	第16回木曾三川公園リレーマラソン	申込み参加者	昨年より参加チームが増え、会場は競技が終了するまで非常に賑わった。(エントリーチーム)	主催 木曾三川公園リレーマラソン実行委員会 共催 協力 後援 協賛 その他関係者	東海広場 1,744人 参加者数
11月23日	第4回スナッグゴルフ大会(親子大会)	申込み参加者	桑名市在住の小学生とその親を対象としたニュースポーツ大会 時間;9:30-16:30	主催 桑名市教育委員会 共催 協力 後援 協賛 その他関係者 日本フライングディスク協会	東海広場 100人 参加者数
11月29日	フライングディスクの記録会	申込み参加者	フライングディスクの記録会(個人種目)の実施 時間;9:00-17:00	主催 愛知県フライングディスク協会 共催 協力 後援 協賛 その他関係者 日本フライングディスク協会	東海広場 50人 参加者数
12月6日 1月3日 2月7日 全3回	スポーツカイト体験会	申込み参加者	スポーツカイト体験会 時間;10:00-13:00	主催 AJASK中部支部 アガスポーツカイトアソシエーション 共催 協力 後援 協賛 その他関係者	東海広場 150人 参加者数(合計)
1月24日 ~	いきいきジョギング	申込み参加者	2Km走、4 Km走、10 Km走のジョギング 時間;9:20-13:00	主催 愛西市教育委員会 共催 協力 後援 協賛 愛西市畜産組合	東海広場 540人 参加者数
1月24日 2月20日	ミニラグビーの練習、練習試合	申込み参加者	ミニラグビーの練習、練習試合 時間;9:30-12:30	主催 愛西津島ラグビースクール 共催 協力 後援 協賛 その他関係者	東海広場 60人 参加者数

1月30日	第29回海津市スポーツ少年団野球部駅伝大会	申込み参加者	スポーツ少年団野球部4年生～6年生による駅伝大会 時間:8:00-13:00	主催 海津市スポーツ少年団 共催 協力 後援 協賛 その他関係者	東海広場 250人 参加者数
1月31日～	アジリティ練習会	申込み参加者	アジリティ競技会出場のための練習会 時間:9:30-17:00	主催 エクストリーム愛好会 共催 協力 後援 協賛 その他関係者	東海広場 10人 参加者数
2月5日～ 2月7日	ディスクドッグ競技会	申込み参加者	ディスクドッグ競技会 全国大会及びスローイングレッスンの実施 時間:初日9:30-最終日16:30	主催 ナショナルディスクドッグアソシエーション 共催 協力 後援 協賛 その他関係者	東海広場 400人 参加者数
2月27日	ミニラグビーの練習、練習試合	申込み参加者	ミニラグビーの練習、練習試合 時間:9:30-15:30	主催 愛西津島ラグビースクール 共催 協力 後援 協賛 その他関係者	東海広場 60人 参加者数
3月7日 5月2日	スポーツカイト体験会 全2回	申込み参加者	スポーツカイト体験会 時間:10:00-13:00	主催 AJASK中部支部 アガススポーツカイトアソシエーション 共催 協力 後援 協賛 その他関係者	東海広場 100人 参加者数(合計)
3月7日	ミニラグビーの練習、練習試合	申込み参加者	ミニラグビーの練習、練習試合 時間:9:30-12:30	主催 愛西津島ラグビースクール 共催 協力 後援 協賛 その他関係者	東海広場 60人 参加者数
3月10日	障害者(車椅子)グラウンドゴルフ	申込み参加者	障害者(車椅子)と付き添い者で行うグラウンドゴルフ 時間:9:30-14:30	主催 東海GGクラブ 共催 協力 後援 協賛 その他関係者	東海広場 20人 参加者数
3月14日	アジリティ練習会	申込み参加者	アジリティ競技会出場のための練習会 時間:9:30-17:00	主催 エクストリーム愛好会 共催 協力 後援 協賛 その他関係者	東海広場 10人 参加者数
3月14日	ディスクドッグ練習会	申込み参加者	ディスク投擲練習と、大会形式での練習 時間:8:30-17:00	主催 蓑島三樹(個人名) 共催 協力 後援 協賛 その他関係者	東海広場 40人 参加者数

3月27日 ~ 3月28日	K9ディスクジャパン ディスクドッグ競技会:講習会	申込み参加者	ディスクドッグ競技会 全国大会及びスローイン レッスンの実施 時間:初日9:30-最終日17:00	主催 一般社団法人ケーナインディスクジャ パン 共催 協力 後援 協賛 その他 関係者	東海広場 100人 参加者数
3月21日 ~ 6月5日	東海広場ドッグラン	申込み参加者	新聞の特集記事等の掲載があり、晴天日の土 日を中心に多くの利用があった。	主催 木曾三川公園管理センター 共催 協力 後援 協賛 その他 関係者	東海広場 1,675人 参加者数
3月27日	ミニラグビーの練習、練習試合	申込み参加者	ミニラグビーの練習、練習試合 時間:9:30-15:30	主催 愛西津島ラグビースクール 共催 協力 後援 協賛 その他 関係者	東海広場 60人 参加者数

国営木曽三川公園(船頭平河川公園)

持ち込みイベント

実施日	行事名	対象	内容	主催者等	備考
3月17日	平成21年度水質事故対策訓練	申込み参加者	長良川本川に油類が流出したとの想定での事故対策訓練 時間:14:00-16:00	主催 木曽川水系水質保全連絡協議会 共催 協力 後援 協賛 その他 関係者 主催者構成機関(中部地方整備局、中部経済産業局、東海農政部、中部近畿産業保安監督部、長野県、岐阜県、愛知県、三重県、名古屋市、水資源機構中部支社)及び関係市区町村	船頭平河川公園 140名 参加者数

国営木曽三川公園(カルチャービレッジ)

持ち込みイベント

実施日	行事名	対象	内容	主催者等	備考
4月29日	純福音名古屋協会 信徒親睦野遊会	申込み参加者	軽運動会、ボール遊び、フォークダンスなど 時間;13:30-16:30	主催 宗教法 純福音名古屋協会 共催 協力 後援 協賛 その他関係者	カルチャービレッジ(輪中ドーム) 150人参加者数
5月17日	第2回よろしんじやないですカップフットサル大会	申込み参加者	地域のフットサルチーム(全15チーム)で大会を行う。 時間;9:30 - 16:00	主催 よろしんじやないです会 共催 協力 後援 協賛 その他関係者	カルチャービレッジ(輪中ドーム) 100人参加者数
7月26日	第2回よろしんじやないですカップフットサル大会	申込み参加者	地域のフットサルチーム(全15チーム)で大会を行う。 時間;9:30 - 16:00	主催 フィールドライフ 共催 協力 後援 協賛 その他関係者	カルチャービレッジ(輪中ドーム) 100人参加者数
8月16日	日韓テニス交流会	申込み参加者	地域のフットサルチーム(全15チーム)で大会を行う。 時間;9:30 - 17:30	主催 三重県テニス協会 共催 協力 後援 協賛 その他関係者	カルチャービレッジ(輪中ドーム) 150人参加者数
9月29日 10月10日	幼稚園4園合同運動会及びリハーサル 全2回	申込み参加者	4幼稚園の合同運動会及びそのリハーサル 時間;9:30 - 14:30	主催 長島地区幼稚園四園合同運動会 共催 協力 後援 協賛 その他関係者	カルチャービレッジ(輪中ドーム) 500人参加者数(合計)
9月24日 9月28日	伊勢湾台風50年事業 2009防災のつどい・みえ	申込み参加者	基調講演及び、防災関連企業の展示ブースの設置 <設営>9/24、25 9:30-17:00 <実施>9/26 9:00-翌15:00 <撤去>9/28 9:30-17:00	主催 三重県防災危機管理部防災対策室、桑名市、木曽岬町 共催 協力 協賛 四日市コンビナート地域防災協議会、三重県社会基盤整備協会、(株)百五銀行(財)三重県建設技術センター、(社)三重県危険物安全協会(財)消防試験研究センター三重県支部(財)三重県消防設備保守協会	カルチャービレッジ(輪中ドーム) 10,000人 当日入園者数
10月4日	さわやか野球教室	申込み参加者	元プロ野球選手による、子どもたちへの野球指導 時間;9:00-14:00	主催 共催 協力 後援 協賛 その他関係者	カルチャービレッジ(輪中ドーム) 160人参加者数
10月11日	企業対抗フットサル交流会	来園者	名古屋・尾張地区を中心とした企業のフットサル交流会 時間;9:30-15:30	主催 株式会社口口 共催 協力 後援 協賛 その他関係者	カルチャービレッジ(輪中ドーム) 150人参加者数

10月24日 ~ 10月25日	ミウカップ2009 フットサル大会中部地区決勝大会	来園者	中部地区(愛知、三重、岐阜、静岡、長野県)の 各県大会優勝チームによる決勝大会 時間;9:30-21:00	主催 miu cup 実行委員会 共催 協力 後援 協賛 その他 関係者	カルチャービレッジ(輪中 ドーム) 200人 参加者数
10月31日 ~ 11月1日	第6回長島招待サッカー大会 Riverside Cup	来園者	長島町内のサッカー少年団及び招待チームによる大会 時間;9:30-15:30	主催 長島招待実行委員会 共催 協力 後援 中日新聞社、(株)シー・ティー・ワイ 協賛 その他 関係者	カルチャービレッジ 150人 参加者数
11月1日	フットサル大会	申込み参加者	フットサル大会(全14チームで対戦) 時間;9:30-17:00	主催 フットサルチーム アグラオス 共催 協力 後援 協賛 その他 関係者	カルチャービレッジ(輪中 ドーム) 120人 参加者数
11月29日	桑名市グラウンドゴルフ大会	申込み参加者	市民対象のニュースポーツ大会 時間;9:30-12:00	主催 桑名市体育指導委員会長島地域部 共催 協力 後援 協賛 その他 関係者	カルチャービレッジ(輪中 ドーム) 96人 参加者数
12月6日	平成21年度 桑名市消防本部 消防出初式 リハーサル	申込み参加者	消防出初式のパレード、表彰式等のリハーサル 時間;9:30-12:30	主催 桑名市消防本部 共催 協力 後援 協賛 その他 関係者	カルチャービレッジ(輪中 ドーム) 500人 参加者数
12月13日	第4回よろんじゃないです カップフットサル大会	申込み参加者	地域のフットサルチーム(全15チーム)で大会を 行う。 時間;9:30 - 16:00	主催 フィールドライフ 共催 協力 後援 協賛 その他 関係者	カルチャービレッジ(輪中 ドーム) 100人 当日入園者数
1月9日 ~ 1月10日	平成21年度 桑名市消防本部 消防出初式	申込み参加者	消防出初式のパレード、表彰式等 時間;1/9 14:00-17:00 1/10 9:30-13:30	主催 桑名市消防本部 共催 協力 後援 協賛 その他 関係者	カルチャービレッジ(輪中 ドーム) 520人 参加者数
3月28日	ザ・おどろ舞	申込み参加者	創作ダンスのコンテスト 時間;9:30-15:00	主催 NPO法人アクアフィールド長良 共催 協力 後援 海津市、中日新聞社、木曾三川公園 管理センター 協賛 その他 関係者	カルチャービレッジ(輪中 ドーム) 800人 参加者数

平成22年度

国営木曽三川公園(フラワーパーク江南)

委託費のみで行ったもの

実施日	行事名	対象	内容	主催者等	備考
3月19日 3月31日	さくら祭り さくらのクイズラリー	一般希望者	クイズラリーをして園内を探索しよう。参加者には花の種をプレゼントします。 時間:9:30～17:00 参加料:無料	主催 国土交通省木曽川上流河川事務所、木曽三川公園管理センター 共催 協力 後援 協賛 その他関係者	フラワーパーク江南 園内 425人 参加者数
3月21日	さくら祭り マジック&コメディショー	一般希望者	マジックとトークを交えてコメディショーを開催 時間 11:00～ 13:30～ 参加料:無料	主催 国土交通省木曽川上流河川事務所、木曽三川公園管理センター 共催 協力 後援 協賛 その他関係者	フラワーパーク江南 園内 200人 参加者数
3月26日	さくら祭り さくら音楽会	一般希望者	市民の方々によるコンサートを実施。 時間11:00～15:00 参加料:無料	主催 国土交通省木曽川上流河川事務所、木曽三川公園管理センター 共催 協力 後援 協賛 その他関係者	フラワーパーク江南 園内 400人 参加者数
3月27日	さくら祭り フラワーパーク江南の宝探し うさぎのさくらちゃんを探そう	一般希望者	園内にクイズポイントを設置し、問題を解きながらうさぎの桜ちゃんを探すイベントを実施 時間:受付時間 10:00～11:00 13:00～ 参加費無料	主催 国土交通省木曽川上流河川事務所、木曽三川公園管理センター 共催 協力 後援 協賛 その他関係者	フラワーパーク江南 園内 200人 参加者数

国営木曽三川公園(かさだ広場・各務原アウトドアフィールド)

委託費のみで行ったもの

5月8日 5月9日	かさだ広場春のアウトドアフェスティバル サイクリングクイズラリー	一般希望者	自転車で広い園内に設置されたポイントを巡りながらクイズに答えていただき、全問正解者には各日先着20名にツインアーチ138や河川環境楽園木曽川水園の木舟遊覧招待券をプレゼントする。 時間:10:00～15:00 参加費:無料 雨天中止	主催 国土交通省木曽川上流河川事務所、木曽三川公園管理センター 共催 協力 後援 協賛 その他関係者	かさだ広場 71人 参加者数
5月8日 5月23日	かさだ広場春のアウトドアフェスティバル 大玉で遊ぼう!	一般希望者	みんなで大人気の大玉で遊んでいただく。(1回20分交代制) 強風及び雨天時中止 時間:10:00～16:00 参加費:無料	主催 国土交通省木曽川上流河川事務所、木曽三川公園管理センター 共催 協力 後援 協賛 その他関係者	かさだ広場 芝生広場 1,600人 参加者数
5月16日	かさだ広場春のアウトドアフェスティバル かさだ広場親子サッカースクール	申込み参加者	FC岐阜の選手を講師に招き、小学生(1年～2年)の親子を対象にしたサッカースクールを開催する。 時間:14:00～15:30 雨天決行 参加費:無料 対象:小学生(1年～2年)の親子 祖父母との参加もOK 定員:50組(応募多数の場合は抽選)	主催 国土交通省木曽川上流河川事務所、木曽三川公園管理センター 共催 協力 後援 協賛 その他関係者 岐阜県サッカー協会	かさだ広場 113人 参加者数
5月23日	かさだ広場春のアウトドアフェスティバル オリエンテーリング体験会	一般希望者	オリエンテーリングを体験しながら自然いっぱいのフィールドを歩いていただく。'初心者コース'の他に'チャレンジコース'もあり選んでいただく。雨天中止 時間:10:00～14:30 参加費:無料	主催 国土交通省木曽川上流河川事務所、木曽三川公園管理センター 共催 協力 後援 協賛 その他関係者 岐阜県オリエンテーリング協会	かさだ広場 0人 参加者数
10月23日 10月24日	かさだ広場秋のアウトドアフェスティバル オリエンテーリング体験会	一般希望者	かさだ広場に広がる草原や竹林を回って'初心者コース'、'チャレンジコース'の特設オリエンテーリングを楽しむ。 時間:10:00～14:30 参加費:無料	主催 国土交通省木曽川上流河川事務所、木曽三川公園管理センター 共催 協力 後援 協賛 その他関係者 岐阜県オリエンテーリング協会 岐阜県オリエンテーリング協会	かさだ広場 283人 参加者数

10月30日 ~ 11月3日 全3日間	秋のアウトドアフェスティバル 竹の王国を作るう	一般希望者	公園内の竹林の手入れから発生した竹材を使って、遊び道具や楽器やなど様々なものを作り、かさだ広場に竹の王国を作る。 竹林管理を兼ねた竹取りボランティアから作り方を教わり、インデアンテントや打楽器、遊び道具などを作ると共に、竹馬や竹ぼっくりで遊んでいただく。 時間:10:00~15:00	主催 国土交通省木曾川上流河川事務所、木曾三川公園管理センター 共催 協力 「竹の王国を作るう」実行委員会・NPO法人竹林救援隊・川島ライフデザインセンター 後援 「竹の王国を作るう」実行委員会・NPO法人竹林救援隊・川島ライフデザインセンター 協賛 その他関係者	かさだ広場 496人 参加者数
10月31日	かさだ広場秋のアウトドアフェスティバル かさだ広場親子サッカー教室	申込み参加者	FC岐阜の選手を講師に招き、小学生(1年~2年)の親子を対象にしたサッカー教室を開催する。 時間:14:00~15:30 雨天決行 参加費:無料 持ち物:サッカーボール 定員:50組(応募多数の場合は抽選) 対象:小学生(1年~2年)の親子 祖父母との参加もOK	主催 国土交通省木曾川上流河川事務所、木曾三川公園管理センター 共催 協力 後援 岐阜フットボールクラブ 協賛 その他関係者	かさだ広場 182人 参加者数

国営木曾三川公園(河川環境楽園)

委託費のみで行ったもの

実施日	行事名	対象	内容	主催者等	備考
5月3日 ~ 5月5日	春の楽園祭in川島 じゃぶじゃぶ宝さがし	一般希望者	川の中の番号が書かれた石をさがして記念品をさしあげる。 小雨天決行、荒天中止 時間:10:00~16:00 参加費:無料 定員:30分毎45名 対象:3歳以上小学生	主催 国土交通省木曾川上流河川事務所、木曾三川公園管理センター 共催 協力 後援 協賛 その他関係者	木曾川水園 じゃぶじゃぶの河原 3,420人 参加者数 5/3・4・5
9月22日	秋の楽園祭in川島 木曾川水園のお月見(十五夜)	申込み参加者	十五夜に合わせて、夜の竹灯籠の薄明かりを楽しみながらお月見をする。昔話の語りやお茶とお団子のふるまい、手明かりづくりを楽しむ。 時間:17:00~19:30 参加費:無料 定員:100人 事前申込制先着	主催 国土交通省木曾川上流河川事務所、木曾三川公園管理センター 共催 協力 エコバラクラブ・あゆみの会・宇宙少年団各務原分団 後援 エコバラクラブ・あゆみの会・宇宙少年団各務原分団 協賛 その他関係者	木曾川水園 農家 142人 参加者数
10月9日 ~ 10月11日	秋の楽園祭in川島 野生生物のシュミレーションゲーム体験	一般希望者	野生生物の保全をテーマに環境教育プログラム「プロジェクト・ワイルド」の実況パフォーマンスを実施する。参加いただいた方に野生生物バッジプレゼント 時間:10:00~10:30 13:00~13:30 参加費:無料 定員:各回先着30名程度	主催 国土交通省木曾川上流河川事務所、木曾三川公園管理センター 共催 協力 自然発見館ボランティアEEネット 後援 自然発見館ボランティアEEネット 協賛 その他関係者	自然発見館前芝生広場 151人 参加者数 10/9・10・11
10月16日	秋の楽園祭in川島 木曾川水園 はりんこ物語ツアー	一般希望者	木曾三川流域の絶滅危惧種ハリヨの形態・生態や生息地を紹介するツアーガイド 時間:11:00~12:00 参加費:無料 定員:先着50名	主催 国土交通省木曾川上流河川事務所、木曾三川公園管理センター 共催 協力 後援 協賛 その他関係者	自然発見館~ハリヨ池 5人 参加者数
10月30日	秋の楽園祭in川島 ゆうやけシャカトコンサート	一般希望者	竹など自然素材の楽器や体をつかって、みんなでリズム遊びをする。 時間:16:00~17:00 参加費:無料	主催 国土交通省木曾川上流河川事務所、木曾三川公園管理センター 共催 協力 後援 協賛 その他関係者	自然発見館前芝生広場 0人 参加者数
12月25日 12月26日	冬の楽園祭in川島 年末キャンドルナイト	一般希望者	廃油ろうそくをもした自然発見館の広場でキャンドルナイトを楽しむ。 時間:17:00~20:00 雨・雪中止	主催 国土交通省木曾川上流河川事務所、木曾三川公園管理センター 共催 協力 後援 協賛 その他関係者	自然発見館・水園広場 110人 参加者数
12月11日 ~ 2月28日	冬の楽園祭in川島 冬の自然素材リース作品展	来園者	自然素材や環境管理の廃材・ツル・実を素材としたリース作品展を開催する。作品作者の自然と人間との関係についてエッセーや詩も紹介する。	主催 国土交通省木曾川上流河川事務所、木曾三川公園管理センター 共催 協力 ボランティアフラワーフレンド・エコバラクラブ 後援 ボランティアフラワーフレンド・エコバラクラブ 協賛 その他関係者	自然発見館・体験工房ほか 522,860人 期間中入園者数
1月1日 ~ 1月10日	冬の楽園祭 正月遊び体験コーナー	一般希望者	竹馬や羽子板、けん玉など昔懐かしい玩具の体験コーナーを設置する。 時間:9:30~16:00 雨・雪中止 参加費:無料	主催 国土交通省木曾川上流河川事務所、木曾三川公園管理センター 共催 協力 後援 協賛 その他関係者	木曾川水園 辻の茶屋前・水園広場 76,690人 期間中入園者数
1月1日	冬の楽園祭 もちつき大会	一般希望者	園内で収穫したもち米を使った、もちつき大会を開催する。つき立てのお餅は来園者に振舞う。お餅は素餅であんこ・きな粉などトッピングを選んで食べられるコーナーを設置する。 時間:10:30~ 11:30~ 小雨・雪決行 参加費:無料 定員:各回先着100名	主催 国土交通省木曾川上流河川事務所、木曾三川公園管理センター 共催 協力 後援 協賛 その他関係者	木曾川水園 農家 206人 参加者数
2月13日	観察会「ミツバチについてもっと知ろう！」	一般希望者	4月から始まる「食農発見」プログラムの紹介を兼ねてミツバチの観察を行う。園内に設置したミツバチの飼育箱を観察する。 時間:11:00~12:00 参加費:無料 定員:30名	主催 国土交通省木曾川上流河川事務所、木曾三川公園管理センター 共催 協力 後援 協賛 その他関係者	自然発見館 10人 参加者数

国営木曽三川公園(138タワーパーク)

委託費のみで行ったもの

実施日	行事名	対象	内容	主催者等	備考
5月15日 ~ 6月6日 期間中の 毎日	ローズフェスタ 春のローズストリーム	来園者	バラの花畑(ローズストリーム)において9品種4,000株の見頃のバラをお楽しみいただけます。	主催 国土交通省中部地方整備局木曽川上流河川事務所・木曽三川公園管理センター 共催 協力 後援 協賛 その他関係者	ローズストリーム 82,910人 期間中入園者数
6月5日	ローズフェスタ バラの講習会	一般希望者	ローズストリームにおいて、実際にバラを見ながら育て方などの講習会を開催します。 開催時間 11:00 ~ 13:30 ~	主催 国土交通省中部地方整備局木曽川上流河川事務所・木曽三川公園管理センター 共催 協力 後援 協賛 その他関係者	ローズストリーム 54人 参加者数
5月15日 ~ 6月6日 期間中の 土日祝 8日間	ローズフェスタ 大玉であそぼう	一般希望者	芝生広場を活用して、大玉遊びを体験していただきます。 開催時間 10:00 ~ 16:00	主催 国土交通省中部地方整備局木曽川上流河川事務所・木曽三川公園管理センター 共催 協力 後援 協賛 その他関係者	大芝生広場 8,500人 参加者数
1月2日 1月3日	新春フェスタ2011 巨大お正月遊び大会	一般希望者	巨大な福笑いや、巨大なカルタ取りなどのお正月遊びをお楽しみいただけます。 開催時間 10:00 ~ 12:00 13:00 ~ 16:00	主催 国土交通省中部地方整備局木曽川上流河川事務所・木曽三川公園管理センター 共催 協力 後援 協賛 その他関係者	イベント広場 146人 参加者数
1月2日 1月3日	新春フェスタ2011 お正月遊びコーナー	一般希望者	羽根つきや、コマなどの貸し出しお正月遊びを体験していただきます。 開催時間 10:00 ~ 12:00 13:00 ~ 16:00	主催 国土交通省中部地方整備局木曽川上流河川事務所・木曽三川公園管理センター 共催 協力 後援 協賛 その他関係者	休憩所横 1,047人 参加者数
1月1日 ~ 1月11日 期間中の 土日祝 全5日間	新春フェスタ2011 ニューイヤーイルミネーション	来園者	クリスマスイルミネーションを一部新春バージョンに変更し、お楽しみいただけます。 点灯時間 17:00 ~ 21:00	主催 国土交通省中部地方整備局木曽川上流河川事務所・木曽三川公園管理センター 共催 協力 後援 協賛 その他関係者	三派川地区センター 54,780人 期間中入園者数
3月19日 ~ 3月31日 期間中の 土日祝 全5回	さくら祭り 大玉で遊ぼう	一般希望者	芝生広場を活用して、大玉遊びを体験していただきます。 開催時間 10:00 ~ 16:00	主催 国土交通省中部地方整備局木曽川上流河川事務所・木曽三川公園管理センター 共催 協力 後援 協賛 その他関係者	大芝生広場 4,128人 月計参加者数
3月26日 3月27日	さくら祭り さくら音楽会	来園者	ダンスや演奏などの団体を一般公募して、野外ステージにて発表していただきます。また来園者にもお楽しみいただけます。 開催時間 11:00 ~ 15:00	主催 国土交通省中部地方整備局木曽川上流河川事務所・木曽三川公園管理センター 共催 協力 後援 協賛 その他関係者	野外ステージ 3,000人 鑑賞者数

<p>3月19日 ~ 3月31日 期間中の 毎日</p>	<p>さくら祭り 木曾川堤周遊スタンプラリー</p>	<p>一 般 希 望 者</p>	<p>138タワーパーク・フラワーパーク江南・大野極楽寺公園の三公園を巡る拠点間連携スタンプラリーを実施します。三公園を巡った方には空くじなしの抽選会にご参加いただけます。 抽選会場/ツインアーチ138 開催時間 10:00 ~ 16:00</p>	<p>主催 国土交通省中部地方整備局木曾川上流河川事務所・木曾三川公園管理センター 共催 協力 後援 協賛 その他 関係者</p>	<p>138タワーパーク、大野極楽寺公園、フラワーパーク江南 114人 月計参加者数</p>
<p>3月26日</p>	<p>さくら祭り 子ども教室</p>	<p>申 込 み 参 加 者</p>	<p>植物の種などの自然素材を使って桜の花を描いていただけます。 開催時間 10:00 ~ 13:00 ~ 料金 無料 定員 各回20名</p>	<p>主催 国土交通省中部地方整備局木曾川上流河川事務所・木曾三川公園管理センター 共催 協力 後援 協賛 その他 関係者</p>	<p>管理事務所会議室 27人 参加者数</p>

国営木曽三川公園(長良川サービスセンター)

委託費のみで行ったもの

実施日	行事名	対象	内容	主催者等	備考
4月24日 ～ 1月8日 全4回	ヨガ教室	申込み参加者	自分で行うマッサージなどを取り入れ、高齢の人や障害のある人も気軽に体験できる初心者向けのヨガ教室を行った。	主催 木曽三川公園管理センター 共催 協力 後援 協賛 その他関係者	長良川サービスセンター/ミーティングルーム 87人 参加者数 4/24、7/10、10/9、1/8
5月8日 ～ 2月5日 全4回	太極拳教室	申込み参加者	太極拳の初歩的な基本動作を中心に初心者向けの太極拳教室を行った	主催 木曽三川公園管理センター 共催 協力 後援 協賛 その他関係者	長良川サービスセンター/ミーティングルーム 40人 参加者数 5/8、8/7、11/6、2/5
6月13日 ～ 12月23日 全4回	オリジナルスポーツ体験	来園者	当日随時参加型の軽スポーツ体験、100円ショップにあるものを使い手作り道具での遊びを行った。	主催 木曽三川公園管理センター 共催 協力 後援 協賛 その他関係者	長良川サービスセンター/ミーティングルーム 216人 参加者数 6/13、7/11、9/23、12/23
5月23日 ～ 2月6日 全4回	車いすダンス教室	申込み参加者	音楽やダンスが好きな初心者を対象に、車いすを使用したダンスを体験する教室を行った。	主催 木曽三川公園管理センター 共催 協力 後援 協賛 その他関係者	長良川サービスセンター/ミーティングルーム 22人 参加者数 5/23、8/29、10/31、2/6
10月16日 ～ 10月17日	ふれあいフェスタ 車いすテニス体験	来園者	愛知県車いすテニス協会の指導により、車いすテニスの体験を行った。	主催 木曽三川公園管理センター 共催 協力 後援 協賛 その他関係者	長良川サービスセンター 35人 参加者数
10月16日 ～ 10月17日	ふれあいフェスタ ニュースポーツ体験・折り紙体験コーナー	来園者	河川敷の芝生広場で様々なニュースポーツを体験していただくとともに、センターハウス内では折り紙の体験指導を行った。	主催 木曽三川公園管理センター 共催 協力 後援 協賛 その他関係者	長良川サービスセンター/河川敷・河川情報室 1,359人 参加者数
10月16日 ～ 10月17日	ふれあいフェスタ タスポニー体験	来園者	スポンジボールを手で打ち合う、名古屋生まれのタスポニー体験を試合形式で行った。	主催 木曽三川公園管理センター 共催 協力 後援 協賛 その他関係者	長良川サービスセンター/研修室 138人 参加者数
10月16日 ～ 10月17日	ふれあいフェスタ ショートテニス体験	来園者	室内でスポンジボールを打ち合うショートテニスの体験を試合形式で行った。	主催 木曽三川公園管理センター 共催 協力 後援 協賛 その他関係者	長良川サービスセンター/ミーティングルーム 187人 参加者数
10月16日 ～ 10月17日	ふれあいフェスタ ふれあい動物コーナー	来園者	河川敷の芝生広場で、様々な動物と触れ合うことができる移動動物園を行った。	主催 木曽三川公園管理センター 共催 協力 後援 協賛 その他関係者	長良川サービスセンター/河川敷 1,714人 参加者数
10月16日 ～ 10月17日	ふれあいフェスタ ハンドサイクル体験	来園者	車いすに取り付けて使用する移動補助具「ハンドサイクル」の体験を行った。	主催 木曽三川公園管理センター 共催 協力 後援 協賛 その他関係者	長良川サービスセンター/河川敷 40人 参加者数
10月16日 ～ 10月17日	ふれあいフェスタ ビーチバレー体験	来園者	今年度に新規供用されたサンドコートにおいて、岐阜県ビーチバレー連盟の指導による「ビーチバレー体験」を行った。	主催 木曽三川公園管理センター 共催 協力 後援 協賛 その他関係者	長良川サービスセンター/サンドコート 25人 参加者数

10月18日	市民参加による花修景 ～スイセンの植付～	一般希望者	「市民参加による花修景」として、スイセンの植付作業を実施した。	主催 共催 協力 後援 協賛 その他 関係者	木曾三川公園管理センター NPO法人アクアフィールド長良	長良川サービスセンター/河川敷 8人 参加者数
11月7日	ふれあいマッチ ～グラウンド・ゴルフ～	来園者	木製クラブでボールを打ち、ホールまでの打数を競うグラウンド・ゴルフを、試合形式で体験していただいた。	主催 共催 協力 後援 協賛 その他 関係者	木曾三川公園管理センター	長良川サービスセンター/芝生広場 10人 参加者数
11月21日 2月13日	ふれあいマッチ ～ショートテニス・タスポー ～	来園者	スポンジボールを手で打ち合う、名古屋生まれのタスポーと、室内でスポンジボールを打ち合うショートテニスの体験を試合形式で行った。	主催 共催 協力 後援 協賛 その他 関係者	木曾三川公園管理センター	長良川サービスセンター/ミーティングルーム・研修室 133人 参加者数
1月9日	ピラティス教室	申込み参加者	健康で美しいからだづくりに取り組みたい初心者向けのピラティス教室を行った。	主催 共催 協力 後援 協賛 その他 関係者	木曾三川公園管理センター	長良川サービスセンター/ミーティングルーム 23人 参加者数
3月5日 3月27日 全9回	春こいフェア～健康増進メ ニュー～ ニュースポーツ体験	来園者	木曾三川公園春こいフェアの「健康増進メニュー」として、河川敷の芝生広場で様々なニュースポーツの体験を行った。	主催 共催 協力 後援 協賛 その他 関係者	木曾三川公園管理センター	長良川サービスセンター/河川敷 (雨天:ミーティングルーム) 520人 参加者数 3/5、3/6、3/12、3/13、3/19、 3/20、3/21、3/26、3/27
3月5日 3月27日 全9回	春こいフェア～健康増進メ ニュー～ サイバーホイル体験	来園者	木曾三川公園春こいフェアの「健康増進メニュー」として、透明なホイルの中に入って遊ぶ「サイバーホイル」の体験を行った。	主催 共催 協力 後援 協賛 その他 関係者	木曾三川公園管理センター	長良川サービスセンター/河川敷 (雨天:研修室・ミーティングルーム) 249人 参加者数 3/5、3/6、3/12、3/13、3/19、 3/20、3/21、3/26、3/27
3月19日	春こいフェア～健康を考える3 日間～ ローイングエルゴメーターの 体験&練習艇の展示	来園者	「健康を考える3日間」と題し、岐阜経済大学ボート部の指導により、ローイングエルゴメーターの体験と、ボート部員が実際に使用する練習艇の展示を行った。	主催 共催 協力 後援 協賛 その他 関係者	木曾三川公園管理センター	長良川サービスセンター/河川情報室 19人 参加者数
3月20日	春こいフェア～健康を考える3 日間～ ノルディックウォーク体験	来園者	「健康を考える3日間」と題し、ノルディックウォーキング協会の指導により、ノルディックウォーキング体験を行った。	主催 共催 協力 後援 協賛 その他 関係者	木曾三川公園管理センター	長良川サービスセンター/河川敷 32人 参加者数
3月21日	春こいフェア～健康を考える3 日間～ 太極拳教室	申込み参加者	「健康を考える3日間」と題し、太極拳の初歩的な基本動作を中心に初心者向けの太極拳教室を行った。	主催 共催 協力 後援 協賛 その他 関係者	木曾三川公園管理センター	長良川サービスセンター/研修室 4人 参加者数
3月21日	春こいフェア～健康を考える3 日間～ ピラティス体験	申込み参加者	「健康を考える3日間」と題し、健康で美しいからだづくりに取り組みたい初心者向けのピラティス教室を行った。	主催 共催 協力 後援 協賛 その他 関係者	木曾三川公園管理センター	長良川サービスセンター/研修室 18人 参加者数

国営木曽三川公園(アクアワールド水郷パークセンター)

委託費のみで行ったもの

実施日	行事名	対象	内容	主催者等	備考
4月18日 ~ 4月11日	ガーデナー倶楽部活動	希望者	会員を数グループに分け、パークセンター内の花壇の管理を年間を通じて行う。 活動日：毎月第三日曜日	主催 木曽三川公園管理センター 共催 協力 後援 協賛 その他 関係者	アクアワールド水郷パークセンター 330人 参加者数
4月24日 ~ 4月25日	たんぼぼまつり	来園者	タンポポを使った草花遊び、花や葉を使いぬり絵、綿毛飛ばし、茎を使った水車遊び、タンポポに変身して写真撮影等を行う。	主催 木曽三川公園管理センター 共催 協力 後援 協賛 その他 関係者	アクアワールド水郷パークセンター 2,300人 当日入園者数
5月5日	パークセンターこどもまつり	希望者	こどもの日にちなんだもの、あるいは主に子ども向けの体験教室をパートナー団体が提供する。	主催 木曽三川公園管理センター 共催 協力 後援 協賛 その他 関係者	アクアワールド水郷パークセンター 500人 当日入園者数
7月31日 ~ 8月1日	ハス鑑賞プログラム 象鼻杯体験	希望者	ハスの葉を使って象鼻杯体験を行う。	主催 木曽三川公園管理センター 共催 協力 後援 協賛 その他 関係者	アクアワールド水郷パークセンター 74人 参加者数
10月23日 ~ 10月24日	秋の実りまつり パークセンターハロウィーン体験	来園者	ハロウィーンにちなむ各種体験教室を提供する。	主催 木曽三川公園管理センター 共催 協力 後援 協賛 その他 関係者	アクアワールド水郷パークセンター 3,550人 当日入園者数
10月23日 ~ 10月24日	秋の実りまつり パークセンターハロウィーン体験 みずくんと仮装パレード	希望者	みずくんと仮装パレードを行う。	主催 木曽三川公園管理センター 共催 協力 後援 協賛 その他 関係者	アクアワールド水郷パークセンター 220人 参加者数
10月23日 ~ 10月24日	秋の実りまつり パークセンターハロウィーン体験 仮装衣装、フェイスペインティングペンの貸し出し	希望者	インフォメーションハウス前でハロウィーンの仮装衣装、フェイスペインティング用のペンを貸し出しを行う	主催 木曽三川公園管理センター 共催 協力 後援 協賛 その他 関係者	アクアワールド水郷パークセンター 400人 参加者数
10月23日 ~ 10月24日	秋の実りまつり パークセンターハロウィーン体験 はなふりやふりやみずくんと仮装パレード	来園者	環境教育プログラム体験としてタネやはっぱをフェルトに付けて絵を作り種子散布方法を体験的に学ぶPW「種子が必要なもの」を実施。また園内の自然を五感を使って見つける環境学習教材「見つけたよ秋」を実施。	主催 木曽三川公園管理センター 共催 協力 後援 協賛 その他 関係者	アクアワールド水郷パークセンター 100人 参加者数

国営木曾三川公園(木曾三川公園センター)

委託費のみで行ったもの

実施日	行事名	対象	内容	主催者等	備考
4月24日 5月16日 全7回	春の花物語 大玉をころがそう!	一般希望者	大玉を無料で貸出す。	主催 国営木曾三川公園中央水郷地区センターイベント実行委員会 共催 協力 後援 協賛 その他関係者	木曾三川公園センター 806人 参加者数 4/24,25,29,5/8,9,15,16
4月24日 5月16日	春の花物語 宝箱を探せ! スタンプラリー	一般希望者	園内に隠した4つの宝箱を探し、中にあるスタンプを押しながら園を廻る。	主催 国営木曾三川公園中央水郷地区センターイベント実行委員会 共催 協力 後援 協賛 その他関係者	木曾三川公園センター 750人 参加者数
5月1日 5月2日	春の花物語 草笛ふけるかな	一般希望者	草笛で昔懐かしい歌や童謡の演奏を行う。また、草笛の吹き方教室も同時に行う。	主催 国営木曾三川公園中央水郷地区センターイベント実行委員会 共催 協力 後援 協賛 その他関係者	木曾三川公園センター 320人 参加者数
5月4日 5月5日	春の花物語 ミュージック紙芝居	一般希望者	子ども向けの様々な紙芝居を、ボビュラーな音楽にあわせてお話をしていく。子どもと一緒に演奏を行うコーナーもある。	主催 国営木曾三川公園中央水郷地区センターイベント実行委員会 共催 協力 後援 協賛 その他関係者	木曾三川公園センター 320人 参加者数
8月7日 8月22日	夏の花物語 ハンモックでひとやすみ	一般希望者	北ゾーン芝生広場横の木立の中にハンモックを設置し、自由に使用してもらう。	主催 国営木曾三川公園中央水郷地区センターイベント実行委員会 共催 協力 後援 協賛 その他関係者	木曾三川公園管理センター 671人 参加者数
8月7日 8月22日	夏の花物語 納涼! ままずミスト	一般希望者	ままずのパネルの口からミストを噴出させ、涼しげでかつ楽しい空間を作り出す。	主催 国営木曾三川公園中央水郷地区センターイベント実行委員会 共催 協力 後援 協賛 その他関係者	木曾三川公園管理センター 671人 参加者数
8月11日 8月22日 8回	夏の花物語 ちびっ子水あそびば	一般希望者	三川池下流部を親水できる水遊び場として、小学生以下を対象に開放する。	主催 国営木曾三川公園中央水郷地区センターイベント実行委員会 共催 協力 後援 協賛 その他関係者	木曾三川公園管理センター 671人 参加者数 8/11,12,13,14,15,16,21,22
8月24日	夏の花物語 緑と花のスタンプラリー 宝箱を探そう!	一般希望者	園内に設置した7箇所の宝箱を探し出す。宝箱には次の宝箱へのヒントと通過確認のためのスタンプを配置する。参加者に記念品をプレゼントする。	主催 国営木曾三川公園中央水郷地区センターイベント実行委員会 共催 協力 後援 協賛 その他関係者	木曾三川公園管理センター 176人 参加者数
9月11日 9月12日	秋の花物語 ミュージック紙芝居	一般希望者	ピアノ、クラリネット、フルートの音色にあわせて、親子で楽しめる紙芝居を行う。	主催 国営木曾三川公園中央水郷地区センターイベント実行委員会 共催 協力 後援 協賛 その他関係者	木曾三川公園センター 150人 参加者数
9月18日 9月26日	秋の花物語 ひとはちガーデニングコンテスト作品募集&作品展示	申込み参加者	秋風にのせて...をテーマにコンテナやプランターを利用して、ミニガーデンを制作する。応募作品の中で優秀なものは表彰する。	主催 国営木曾三川公園中央水郷地区センターイベント実行委員会 共催 協力 後援 協賛 その他関係者	木曾三川公園管理センター 28人 参加者数

9月20日 9月26日 全4回	～ 秋の花物語 わんちゃんしつけ教室	一般希望者	ペットのしつけ方教室と、アジリティなどを使い、ペットとのなかよし遊びのデモンストレーションを行う。	主催 国営木曾三川公園中央水郷地区センターイベント実行委員会 共催 協力 後援 協賛 その他関係者	木曾三川公園管理センター 51人 参加者数 9/20,23,25,26
9月23日 11月3日	～ 秋の花物語 木曾三川遊びラリー	一般希望者	気軽に遊べるおもちゃ(ダルマオトシ、ワナゲ、ナインゴール、スカイクロス、タケウマ)をラリー形式で園内5ヵ所に置き、各自自由に体験できるようにする。参加しやすいようにラリー帳を用意する	主催 国営木曾三川公園中央水郷地区センターイベント実行委員会 共催 協力 後援 協賛 その他関係者	木曾三川公園管理センター 102人 参加者数
10月9日	～ 秋の花物語 ひとはちガーデニング教室	一般希望者	秋の草花を用いた寄せ植えの教室を行う。 1000円	主催 国営木曾三川公園中央水郷地区センターイベント実行委員会 共催 協力 後援 協賛 その他関係者	木曾三川公園管理センター 5人 参加者数
10月23日 11月3日 全5回	～ 秋の花物語 大玉をころがそう!	一般希望者	北ゾーン芝生広場の一部を締め切り大玉の貸し出しを行う。整理券等の配布は行わず、並んでもらい時間を決めて順次貸出を行う予定。	主催 国営木曾三川公園中央水郷地区センターイベント実行委員会 共催 協力 後援 協賛 その他関係者	木曾三川公園管理センター 401人 参加者数 10/23,24,30,31,11/3
10月10日 10月11日	、 流域祭2010	来園者	周辺地域の自然、歴史、文化を集め紹介するイベントを実施する。	主催 共催 木曾三川公園管理センター 協力 後援 協賛 その他関係者	木曾三川公園センター 20,480人 期間中入園者数
1月1日 1月3日	・ 木曾三川のお正月2011 お正月遊びラリー	申込み参加者	園内に設置した5種類の遊びをラリー形式にして、自由に楽しんでもらう。	主催 国営木曾三川公園中央水郷地区センターイベント実行委員会 共催 協力 後援 協賛 その他関係者 木曾三川公園管理センター 治水神社、千代保稲荷神社 多度大社	木曾三川公園センター 234人 期間中参加者数
3月5日 3月6日	～ 春こいフェア ステージショー ドッグパフォーマンス	一般希望者	犬のかわいいステージショーの後にふれあいコーナーを行う。	主催 木曾三川公園管理センター 共催 協力 後援 協賛 その他関係者	木曾三川公園センター 10,850人 期間中入園者数
3月5日 3月31日	～ 春こいフェア	一般希望者	第一会場を木曾三川公園センター、第二会場を長良川サービスセンターとし、各会場にふさわしい催しを開催する。	主催 木曾三川公園管理センター 共催 協力 後援 協賛 その他関係者	木曾三川公園センター 86,630人 期間中入園者数
3月5日 3月31日	～ 春こいフェア 3000個の積み木広場	一般希望者	3000個の積み木を使い大ホールで遊ぶ、無料	主催 木曾三川公園管理センター 共催 協力 後援 協賛 その他関係者	木曾三川公園センター 86,430人 期間中入園者数

3月5日 3月31日	～ 春こいフェア 大玉ころがし	一般希望者	大玉ゾーンの中で大玉を無料で貸し出す。	主催 木曾三川公園管理センター 共催 協力 後援 協賛 その他 関係者	木曾三川公園センター 86,430 人 期間中入園者数
3月5日 3月31日	～ 春こいフェア 遊びラリー	一般希望者	ラリーカードをもとに、5種類の遊びを体験してもらおう。	主催 木曾三川公園管理センター 共催 協力 後援 協賛 その他 関係者	木曾三川公園センター 766 人 参加者数
3月12日 3月13日	、 春こいフェア ステージショー 楽しいコンサート	来園者	春らしいさわやかな歌によるコンサートを実施する。 12日は清流国体キャラクターの「ミナモ」がリズム体操を行う。	主催 木曾三川公園管理センター 共催 協力 後援 協賛 その他 関係者	木曾三川公園センター 11,160 人 期間中入園者数
3月12日 3月21日	・ 春こいフェア 犬のしつけ教室とデモンストレーション	一般希望者	愛犬のしつけ方の初歩を体験。フライングディスクやアジリティーを使い、楽しく遊ぶデモンストレーションを行う。	主催 木曾三川公園管理センター 共催 協力 後援 協賛 その他 関係者	木曾三川公園センター 17,140 人 期間中入園者数
3月16日 3月31日	・ 春こいフェア クリスマスローズ展	一般希望者	クリスマスローズの展示を行う。	主催 木曾三川公園管理センター 共催 協力 後援 協賛 その他 関係者	木曾三川公園センター 19,590 人 期間中入園者数
3月19日 3月21日	～ 春こいフェア ステージショー アンサンブルコンサート	一般希望者	クラシックの楽しいコンサートを行う。	主催 木曾三川公園管理センター 共催 協力 後援 協賛 その他 関係者	木曾三川公園センター 17,140 人 期間中入園者数
3月26日	～ 春こいフェア ステージコンサート ナッキーのうたとパレージョー	来園者	歌と風船を使った楽しいステージを行う。	主催 木曾三川公園管理センター 共催 協力 後援 協賛 その他 関係者	木曾三川公園センター 4,580 人 当日入園者数
3月27日 全7回	～ 春こいフェア ステージコンサート 春こいお楽しみステージ	一般希望者	ピアノ・フルート、バイオリンの演奏やコーラスなどを行う。	主催 木曾三川公園管理センター 共催 協力 後援 協賛 その他 関係者	木曾三川公園センター 9,050 人 当日入園者数
3月26日 3月27日	・ 春こいフェア ふれあい動物園	一般希望者	ロバやヤギ、ウサギなどの小動物中心の動物園を行う。	主催 木曾三川公園管理センター 共催 協力 後援 協賛 その他 関係者	木曾三川公園センター 13,630 人 当日入園者数

国営木曾三川公園(フラワーパーク江南)

委託費で行うが材料費等実費は公園利用者から徴収したもの

実施日	行事名	対象	内容	主催者等	備考
4月3日 4月29日 9日間	自然工作教室	一般希望者	どんぐり教室など自然の素材を使った工作教室を開催。 時間10:00～16:00 参加費100円～ 毎週土・日・祝日	主催 国土交通省木曾川上流河川事務所、木曾三川公園管理センター、フラワーパーク江南友の会 共催 協力 後援 協賛 その他関係者	クリスタルフラワー ワークショップ・セミナー室 392人 参加者数 毎週 土・日・祝日
4月4日	さくら茶とクッキーでお茶しよう!	一般希望者	さくらを使ったお茶と友の会特製のクッキーのサービス 時間 10:00～ 13:00～ 各回30分前に整理券を配布 定員各回先着50名 参加費無料	主催 国土交通省木曾川上流河川事務所、木曾三川公園管理センター、フラワーパーク江南友の会 共催 協力 後援 協賛 その他関係者	クリスタルフラワー ワークショップ・セミナー室 215人 参加者数
4月16日	ふれあいクッキング 春野菜のカレー	申込み参加者	季節にあったテーマで家庭でできる簡単な料理の教室を開催。 時間10:00～12:00 参加費500円 事前申込みが必要 定員15名	主催 国土交通省木曾川上流河川事務所、木曾三川公園管理センター、フラワーパーク江南友の会 共催 協力 後援 協賛 その他関係者	クリスタルフラワー セミナー・ワークショップ室 30人 参加者数
4月17日 4月24日	自然観察会 春の昆虫観察会	一般希望者	園内や河川敷の自然観察会を開催。 時間10:00～11:30 参加費100(保険料)	主催 国土交通省木曾川上流河川事務所、木曾三川公園管理センター、フラワーパーク江南友の会 共催 協力 後援 協賛 その他関係者	フラワーパーク江南 16人 参加者数 4/17農の仕掛け 4/24昆虫観察
4月25日	和菓子教室 かしわもち	申込み参加者	誰でも簡単に作れる和菓子教室を開催 時間10:00～12:00 参加費200円 事前申込みが必要 定員20名	主催 国土交通省木曾川上流河川事務所、木曾三川公園管理センター、フラワーパーク江南友の会 共催 協力 後援 協賛 その他関係者	クリスタルフラワー ワークショップ・セミナー室 39人 参加者数
4月24日	フラワーガイドの園芸教室 スプラウトを作ろう	申込み参加者	季節の植物などに関する園芸教室を開催。 時間10:00～12:00 参加費無料	主催 国土交通省木曾川上流河川事務所、木曾三川公園管理センター、フラワーパーク江南友の会 共催 協力 後援 協賛 その他関係者	クリスタルフラワー ワークショップ・セミナー室 23人 参加者数
5月1日 5月30日	自然工作教室	一般希望者	どんぐり教室など自然の素材を使った工作教室を開催。 時間10:00～16:00 参加費100円～ 毎週土・日・祝日	主催 国土交通省木曾川上流河川事務所、木曾三川公園管理センター、フラワーパーク江南友の会 共催 協力 後援 協賛 その他関係者	クリスタルフラワー ワークショップ・セミナー室 491人 参加者数 毎週 土・日・祝日
5月21日	ふれあいクッキング ヘルシーキーマカレー	申込み参加者	季節にあったテーマで家庭でできる簡単な料理の教室を開催。 時間10:00～12:00 参加費500円 事前申込みが必要 定員15名	主催 国土交通省木曾川上流河川事務所、木曾三川公園管理センター、フラワーパーク江南友の会 共催 協力 後援 協賛 その他関係者	クリスタルフラワー セミナー・ワークショップ室 30人 参加者数
5月22日	フラワーガイドの園芸教室 挿し木で増やそう	申込み参加者	挿し木で増やそうをテーマに園芸教室を行います。 時間:10:00～12:00 参加費:無料	主催 国土交通省木曾川上流河川事務所、木曾三川公園管理センター、フラワーパーク江南友の会 共催 協力 後援 協賛 その他関係者	クリスタルフラワー ワークショップ・セミナー室 33人 参加者数
5月23日	ラベンダー入ってるてるぼうずを作ろう	一般希望者	ラベンダーを使って、てるてるぼうず作り。 時間:10:00～11:30 定員:先着30名 参加費:無料	主催 国土交通省木曾川上流河川事務所、木曾三川公園管理センター、フラワーパーク江南友の会 共催 協力 後援 協賛 その他関係者	クリスタルフラワー ワークショップ・セミナー室 36人 参加者数

5月23日	和菓子教室 いちご大福	申込み参加者	誰でも簡単に作れる和菓子教室を開催。 時間10:00～12:00 参加費200円 事前申込みが必要 定員20名	主催 国土交通省木曾川上流河川事務所、木曾三川公園管理センター、フラワーパーク江南友の会 共催 協力 後援 協賛 その他関係者	クリスタルフラワー ワークショップ・セミナー室 42人 参加者数
6月5日 ～ 6月27日	自然工作教室	一般希望者	どんぐり教室など自然の素材を使った工作教室を開催。 時間10:00～16:00 参加費100円～ 毎週土・日・祝日	主催 国土交通省木曾川上流河川事務所、木曾三川公園管理センター、フラワーパーク江南友の会 共催 協力 後援 協賛 その他関係者	クリスタルフラワー ワークショップ・セミナー室 125人 参加者数 毎週 土・日・祝日
6月18日	ふれあいキッチン 本格！インドチキンカレー	申込み参加者	季節にあったテーマで家庭でできる簡単な料理の教室を開催。 時間10:00～12:00 参加費500円 事前申込みが必要 定員15名	主催 国土交通省木曾川上流河川事務所、木曾三川公園管理センター、フラワーパーク江南友の会 共催 協力 後援 協賛 その他関係者	クリスタルフラワー セミナー・ワークショップ室 30人 参加者数
6月20日	和菓子教室 あじさい	申込み参加者	誰でも簡単に作れる和菓子教室を開催。 時間10:00～12:00 参加費200円 事前申込みが必要 定員20名	主催 国土交通省木曾川上流河川事務所、木曾三川公園管理センター、フラワーパーク江南友の会 共催 協力 後援 協賛 その他関係者	クリスタルフラワー ワークショップ・セミナー室 39人 参加者数
6月26日	フラワーガイドの園芸教室 花は何のために咲くの？	申込み参加者	花は何のために咲くのをテーマに園芸教室を行います。 時間:10:00～12:00 参加費:無料	主催 国土交通省木曾川上流河川事務所、木曾三川公園管理センター、フラワーパーク江南友の会 共催 協力 後援 協賛 その他関係者	クリスタルフラワー ワークショップ・セミナー室 22人 参加者数
6月26日	自然観察会 クワの実摘み	一般希望者	園内や河川敷の自然観察会を開催。 時間10:00～11:30 参加費100円(保険料)	主催 国土交通省木曾川上流河川事務所、木曾三川公園管理センター、フラワーパーク江南友の会 共催 協力 後援 協賛 その他関係者	フラワーパーク江南 5人 参加者数
7月3日 ～ 7月31日	自然工作教室	一般希望者	どんぐり教室など自然の素材を使った工作教室を開催。 時間10:00～16:00 参加費100円～ 毎週土・日・祝日	主催 国土交通省木曾川上流河川事務所、木曾三川公園管理センター、フラワーパーク江南友の会 共催 協力 後援 協賛 その他関係者	クリスタルフラワー ワークショップ・セミナー室 215人 参加者数 毎週 土・日・祝日
7月16日	ふれあいキッチン 夏の黒カレー	申込み参加者	季節にあったテーマで家庭でできる簡単な料理の教室を開催。 時間10:00～12:00 参加費500円 事前申込みが必要 定員15名	主催 国土交通省木曾川上流河川事務所、木曾三川公園管理センター、フラワーパーク江南友の会 共催 協力 後援 協賛 その他関係者	クリスタルフラワー セミナー・ワークショップ室 32人 参加者数
7月18日	和菓子教室 岩清水	申込み参加者	誰でも簡単に作れる和菓子教室を開催。 時間10:00～12:00 参加費200円 事前申込みが必要 定員20名	主催 国土交通省木曾川上流河川事務所、木曾三川公園管理センター、フラワーパーク江南友の会 共催 協力 後援 協賛 その他関係者	クリスタルフラワー ワークショップ・セミナー室 42人 参加者数
7月24日	フラワーガイドの園芸教室 コリウスのお話	申込み参加者	コリウスをテーマに園芸教室を行います。 時間:10:00～12:00 参加費:無料	主催 国土交通省木曾川上流河川事務所、木曾三川公園管理センター、フラワーパーク江南友の会 共催 協力 後援 協賛 その他関係者	クリスタルフラワー ワークショップ・セミナー室 27人 参加者数

7月31日	観葉植物のミニ寄せ植え	一般希望者	観葉植物を使ったミニ寄せ植えの教室を開催。 時間:10:00～12:00 定員:先着10名(事前申し込み) 参加費:700円/人	主催 国土交通省木曾川上流河川事務所、木曾三川公園管理センター、フラワーパーク江南友の会 共催 協力 後援 協賛 その他関係者	クリスタルフラワー ワークショップ・セミナー室 15人 参加者数
8月1日 ～ 8月29日 9日間	自然工作教室	一般希望者	どんぐり教室など自然の素材を使った工作教室を開催。 時間:10:00～16:00 参加費:100円～ 毎週土・日・祝日	主催 国土交通省木曾川上流河川事務所、木曾三川公園管理センター、フラワーパーク江南友の会 共催 協力 後援 協賛 その他関係者	クリスタルフラワー ワークショップ・セミナー室 283人 参加者数 毎週 土・日・祝日 夏のガーデンパーティー期間中は宿題 応援企画を開催(期間中の土曜日)
8月28日	フラワーガイドの園芸教室 テラリウムを作る	申込み参加者	テラリウムをテーマに園芸教室を行います。 時間:10:00～11:30 定員:先着30名 参加費:300円	主催 国土交通省木曾川上流河川事務所、木曾三川公園管理センター、フラワーパーク江南友の会 共催 協力 後援 協賛 その他関係者	クリスタルフラワー ワークショップ・セミナー室 31人 参加者数
8月29日	和菓子教室 わらび餅	申込み参加者	誰でも簡単に作れる和菓子教室を開催。 時間:10:00～12:00 参加費:200円 事前申し込みが必要 定員:20名	主催 国土交通省木曾川上流河川事務所、木曾三川公園管理センター、フラワーパーク江南友の会 共催 協力 後援 協賛 その他関係者	クリスタルフラワー ワークショップ・セミナー室 43人 参加者数
9月4日 ～ 9月26日	自然工作教室	一般希望者	どんぐり教室など自然の素材を使った工作教室を開催。 時間:10:00～16:00 参加費:100円～ 毎週土・日・祝日	主催 国土交通省木曾川上流河川事務所、木曾三川公園管理センター、フラワーパーク江南友の会 共催 協力 後援 協賛 その他関係者	クリスタルフラワー ワークショップ・セミナー室 330人 参加者数 毎週 土・日・祝日
9月17日	ふれあいクッキング 豆カレー	申込み参加者	季節にあったテーマで家庭でできる簡単な料理の教室を開催。 時間:10:00～12:00 参加費:500円 事前申込が必要 定員:15名	主催 国土交通省木曾川上流河川事務所、木曾三川公園管理センター、フラワーパーク江南友の会 共催 協力 後援 協賛 その他関係者	クリスタルフラワー セミナー・ワークショップ室 30人 参加者数
9月25日	フラワーガイドの園芸教室 果物の種をまこう	申込み参加者	果物の種をまこうをテーマに園芸教室を行います。 時間:10:00～11:30 参加費:無料	主催 国土交通省木曾川上流河川事務所、木曾三川公園管理センター、フラワーパーク江南友の会 共催 協力 後援 協賛 その他関係者	クリスタルフラワー ワークショップ・セミナー室 29人 参加者数
9月26日	和菓子教室 じょうよまんじゅう	申込み参加者	誰でも簡単に作れる和菓子教室を開催。 時間:10:00～12:00 参加費:200円 事前申し込みが必要 定員:20名	主催 国土交通省木曾川上流河川事務所、木曾三川公園管理センター、フラワーパーク江南友の会 共催 協力 後援 協賛 その他関係者	クリスタルフラワー ワークショップ・セミナー室 43人 参加者数
9月26日	自然観察会 木の実探し	一般希望者	園内や河川敷の自然観察会を開催。 時間:10:00～11:30 参加費:100円(保険料)	主催 国土交通省木曾川上流河川事務所、木曾三川公園管理センター、フラワーパーク江南友の会 共催 協力 後援 協賛 その他関係者	フラワーパーク江南 11人 参加者数
10月2日 ～ 10月31日	自然工作教室	一般希望者	どんぐり教室など自然の素材を使った工作教室を開催。 時間:10:00～16:00 参加費:100円～ 毎週土・日・祝日	主催 国土交通省木曾川上流河川事務所、木曾三川公園管理センター、フラワーパーク江南友の会 共催 協力 後援 協賛 その他関係者	クリスタルフラワー ワークショップ・セミナー室 332人 参加者数 毎週 土・日・祝日

10月23日	フラワーガイドの園芸教室 木の実・草の実	申込み参加者	実をテーマに園芸教室を行います。 時間:10:00～11:30 参加費:無料	主催 国土交通省木曾川上流河川事務所、木曾三川公園管理センター、フラワーパーク江南友の会 共催 協力 後援 協賛 その他関係者	クリスタルフラワー ワークショップ・セミナー室 31人 参加者数
10月30日	こけ玉作り	申込み参加者	こけ玉作りの教室を開催 時間 10:00～11:00～ 参加費500円 定員各回先着15名 事前申込みが必要	主催 国土交通省木曾川上流河川事務所、木曾三川公園管理センター、フラワーパーク江南友の会 共催 協力 後援 協賛 その他関係者	クリスタルフラワー ワークショップ・セミナー室 30人 参加者数
10月31日	和菓子教室 さつま芋の茶巾しぼり	申込み参加者	誰でも簡単に作れる和菓子教室を開催。 時間10:00～12:00 参加費200円 事前申込みが必要 定員20名	主催 国土交通省木曾川上流河川事務所、木曾三川公園管理センター、フラワーパーク江南友の会 共催 協力 後援 協賛 その他関係者	クリスタルフラワー ワークショップ・セミナー室 39人 参加者数
11月3日～ 11月28日	自然工作教室	一般希望者	どんぐり教室など自然の素材を使った工作教室を開催。 時間10:00～16:00 参加費100円～ 毎週土・日・祝日	主催 国土交通省木曾川上流河川事務所、木曾三川公園管理センター、フラワーパーク江南友の会 共催 協力 後援 協賛 その他関係者	クリスタルフラワー ワークショップ・セミナー室 227人 参加者数 毎週土・日・祝日
11月3日～ 11月20日	クリスタル教室	一般希望者	南天を使った、南天九狼作りの教室を開催 時間:午前10:00～12:00、午後13:00～16:00 参加費200円 定員先着30名	主催 国土交通省木曾川上流河川事務所、木曾三川公園管理センター、フラワーパーク江南友の会 共催 協力 後援 協賛 その他関係者	クリスタルフラワー ワークショップ・セミナー室 30人 参加者数
11月19日	ふれあいクッキング スープカレー	申込み参加者	季節にあったテーマで家庭でできる簡単な料理の教室を開催。 時間10:00～12:00 参加費500円 事前申込みが必要 定員15名	主催 国土交通省木曾川上流河川事務所、木曾三川公園管理センター、フラワーパーク江南友の会 共催 協力 後援 協賛 その他関係者	クリスタルフラワー セミナー・ワークショップ室 27人 参加者数
11月27日	フラワーガイドの園芸教室 植物歳時記	申込み参加者	季節の植物などに関する園芸教室を開催 時間10:00～12:00 参加費無料	主催 国土交通省木曾川上流河川事務所、木曾三川公園管理センター、フラワーパーク江南友の会 共催 協力 後援 協賛 その他関係者	クリスタルフラワー ワークショップ・セミナー室 33人 参加者数
11月28日	和菓子教室 秋の切り餅	申込み参加者	誰でも簡単に作れる和菓子教室を開催。 時間10:00～12:00 参加費200円 事前申込みが必要 定員20名	主催 国土交通省木曾川上流河川事務所、木曾三川公園管理センター、フラワーパーク江南友の会 共催 協力 後援 協賛 その他関係者	クリスタルフラワー ワークショップ・セミナー室 30人 参加者数
11月28日	自然観察会 秋の野草観察会	一般希望者	園内や河川敷の自然観察会を開催 時間10:00～12:00 参加費無料	主催 国土交通省木曾川上流河川事務所、木曾三川公園管理センター、フラワーパーク江南友の会 共催 協力 後援 協賛 その他関係者	フラワーパーク江南 2人 参加者数
12月4日～ 12月26日	自然工作教室	一般希望者	どんぐり教室など自然の素材を使った工作教室を開催。 時間10:00～15:00 参加費100円～ 毎週土・日・祝日	主催 国土交通省木曾川上流河川事務所、木曾三川公園管理センター、フラワーパーク江南友の会 共催 協力 後援 協賛 その他関係者	クリスタルフラワー ワークショップ・セミナー室 370人 参加者数 毎週土・日・祝日

12月4日 12月11日	クリスタル教室	一般希望者	[大人のリース教室][寄せ植え教室]18歳以上の方を対象に、実施 時間:午前10:00～12:00、午後13:00～15:00 参加費500円 定員各回先着10名 事前申し込みが必要 12/11寄せ植え教室 時間10:00～12:00 参加費3000円定員20名 事前申し込みが必要	主催 国土交通省木曾川上流河川事務所、木曾三川公園管理センター、フラワーパーク江南友の会 共催 協力 後援 協賛 その他関係者	クリスタルフラワー ワークショップ・セミナー室 42人 参加者数
12月17日	ふれあいクッキング ドライカレー	申込み参加者	季節にあったテーマで家庭でできる簡単な料理の教室を開催。 時間10:00～12:00 参加費500円 事前申込が必要 定員15名	主催 国土交通省木曾川上流河川事務所、木曾三川公園管理センター、フラワーパーク江南友の会 共催 協力 後援 協賛 その他関係者	クリスタルフラワー セミナー・ワークショップ室 27人 参加者数
12月18日	フラワーガイドの園芸教室 花もち作り	申込み参加者	本物のもち米を使った花もち作りの教室を開催 時間 10:00～ 13:00 参加費300円 定員各回先着20名	主催 国土交通省木曾川上流河川事務所、木曾三川公園管理センター、フラワーパーク江南友の会 共催 協力 後援 協賛 その他関係者	クリスタルフラワー ワークショップ・セミナー室 40人 参加者数
12月18日	自然観察会 自然素材を使ったゲーム	一般希望者	園内や河川敷の自然観察会を開催 時間10:00～12:00 参加費無料	主催 国土交通省木曾川上流河川事務所、木曾三川公園管理センター、フラワーパーク江南友の会 共催 協力 後援 協賛 その他関係者	フラワーパーク江南 4人 参加者数
12月19日	和菓子教室 織部まんじゅう	申込み参加者	誰でも簡単に作れる和菓子教室を開催。 時間10:00～12:00 参加費200円 事前申し込みが必要 定員20名	主催 国土交通省木曾川上流河川事務所、木曾三川公園管理センター、フラワーパーク江南友の会 共催 協力 後援 協賛 その他関係者	クリスタルフラワー ワークショップ・セミナー室 44人 参加者数
1月2日 1月30日	自然工作教室	一般希望者	どんぐり教室など自然の素材を使った工作教室を開催。 時間10:00～16:00 参加費100円～ 毎週土・日・祝日	主催 国土交通省木曾川上流河川事務所、木曾三川公園管理センター、フラワーパーク江南友の会 共催 協力 後援 協賛 その他関係者	クリスタルフラワー ワークショップ・セミナー室 226人 参加者数 毎週 土・日・祝日 1/1はお休みです。
1月22日	自然観察会 冬芽観察と越冬虫探し	一般希望者	園内や河川敷の自然観察会を開催 時間10:00～12:00 参加費無料	主催 国土交通省木曾川上流河川事務所、木曾三川公園管理センター、フラワーパーク江南友の会 共催 協力 後援 協賛 その他関係者	フラワーパーク江南 7人 参加者数
1月22日	フラワーガイドの園芸教室 植物と昆虫	申込み参加者	季節の植物などに関する園芸教室を開催 時間10:00～12:00 参加費無料	主催 国土交通省木曾川上流河川事務所、木曾三川公園管理センター、フラワーパーク江南友の会 共催 協力 後援 協賛 その他関係者	クリスタルフラワー ワークショップ・セミナー室 28人 参加者数
1月29日	クリスタル教室 南天九猿を作るう	一般希望者	南天を使った、南天九猿作りの教室を開催 時間:午前10:00～12:00、午後13:00～15:00 参加費200円 定員先着20名	主催 国土交通省木曾川上流河川事務所、木曾三川公園管理センター、フラワーパーク江南友の会 共催 協力 後援 協賛 その他関係者	クリスタルフラワー ワークショップ・セミナー室 22人 参加者数
1月30日	和菓子教室 小倉カステラ	申込み参加者	誰でも簡単に作れる和菓子教室を開催。 時間10:00～12:00 参加費200円 事前申し込みが必要 定員20名	主催 国土交通省木曾川上流河川事務所、木曾三川公園管理センター、フラワーパーク江南友の会 共催 協力 後援 協賛 その他関係者	クリスタルフラワー ワークショップ・セミナー室 43人 参加者数

2月5日 ～ 2月27日	自然工作教室	一般希望者	どんぐり教室など自然の素材を使った工作教室を開催。 時間10:00～15:00 参加費100円～ 毎週土・日・祝日	主催 国土交通省木曾川上流河川事務所、木曾三川公園管理センター、フラワーパーク江南友の会 共催 協力 後援 協賛 その他関係者	クリスタルフラワー ワークショップ・セミナー室 110人 参加者数 毎週 土・日・祝日
2月12日	クリスタル教室 ハーブ入り貝殻作り	申込み参加者	南天を使った、南天九猿作りの教室を開催 時間10:00～12:00 参加費500円 定員先着20名 事前申込みが必要	主催 国土交通省木曾川上流河川事務所、木曾三川公園管理センター、フラワーパーク江南友の会 共催 協力 後援 協賛 その他関係者	クリスタルフラワー ワークショップ・セミナー室 18人 参加者数
2月18日	ふれあいクッキング ホワイトカレー	申込み参加者	季節にあったテーマで家庭でできる簡単な料理の教室を開催。 時間10:00～12:00 参加費500円 事前申込みが必要 定員15名	主催 国土交通省木曾川上流河川事務所、木曾三川公園管理センター、フラワーパーク江南友の会 共催 協力 後援 協賛 その他関係者	クリスタルフラワー セミナー・ワークショップ室 19人 参加者数
2月26日	フラワーガイドの園芸教室 街路樹	一般希望者	季節の植物などに関する園芸教室を開催 時間10:00～12:00 参加費無料	主催 国土交通省木曾川上流河川事務所、木曾三川公園管理センター、フラワーパーク江南友の会 共催 協力 後援 協賛 その他関係者	クリスタルフラワー ワークショップ・セミナー室 18人 参加者数
2月26日	自然観察会 冬枯れの林の中を歩く	一般希望者	園内や河川敷の自然観察会を開催 時間10:00～12:00 参加費無料	主催 国土交通省木曾川上流河川事務所、木曾三川公園管理センター、フラワーパーク江南友の会 共催 協力 後援 協賛 その他関係者	フラワーパーク江南 20人 参加者数
2月27日	和菓子教室 雪どけ	申込み参加者	誰でも簡単に作れる和菓子教室を開催。 時間10:00～12:00 参加費200円 事前申込みが必要 定員20名	主催 国土交通省木曾川上流河川事務所、木曾三川公園管理センター、フラワーパーク江南友の会 共催 協力 後援 協賛 その他関係者	クリスタルフラワー ワークショップ・セミナー室 40人 参加者数
3月5日 ～ 3月27日	自然工作教室	一般希望者	どんぐり教室など自然の素材を使った工作教室を開催。 時間10:00～16:00 参加費100円～ 毎週土・日・祝日	主催 国土交通省木曾川上流河川事務所、木曾三川公園管理センター、フラワーパーク江南友の会 共催 協力 後援 協賛 その他関係者	クリスタルフラワー ワークショップ・セミナー室 212人 参加者数 毎週 土・日・祝日
3月19日	さくら祭り ふれあいまつり げんこつ飴作り	申込み参加者	実際に水飴を練って作る、げんこつ飴作りの教室を開催 時間11:00～12:00 整理券を15分前に配布 参加費200円 定員30名	主催 国土交通省木曾川上流河川事務所、木曾三川公園管理センター、フラワーパーク江南友の会 共催 協力 後援 協賛 その他関係者	フラワーパーク江南 42人 参加者数

3月21日	クリスタル教室 木の実のリース作り	申込み参加者	18歳以上の大人の方を対象に、木の実を使ったリース作りの教室を開催 時間:午前10:00～午後13:00～ 参加費300円 定員各回先着10名 事前申込みが必要	主催 国土交通省木曾川上流河川事務所、木曾三川公園管理センター、フラワーパーク江南友の会 共催 協力 後援 協賛 その他関係者	クリスタルフラワー ワークショップ・セミナー室 9人 参加者数
3月26日	フラワーガイドの園芸教室 春の種蒔き	一般希望者	季節の植物などに関する園芸教室を開催 時間10:00～12:00 参加費無料	主催 国土交通省木曾川上流河川事務所、木曾三川公園管理センター、フラワーパーク江南友の会 共催 協力 後援 協賛 その他関係者	クリスタルフラワー ワークショップ・セミナー室 27人 参加者数
3月27日	和菓子教室 さくら餅	申込み参加者	誰でも簡単に作れる和菓子教室を開催。 時間10:00～12:00 参加費200円 事前申込みが必要 定員20名	主催 国土交通省木曾川上流河川事務所、木曾三川公園管理センター、フラワーパーク江南友の会 共催 協力 後援 協賛 その他関係者	クリスタルフラワー ワークショップ・セミナー室 43人 参加者数
3月27日	自然観察会 春の草花と七草探し	一般希望者	園内や河川敷の自然観察会を開催 時間10:00～12:00 参加費無料	主催 国土交通省木曾川上流河川事務所、木曾三川公園管理センター、フラワーパーク江南友の会 共催 協力 後援 協賛 その他関係者	フラワーパーク江南 15人 参加者数

国営木曽三川公園(かさだ広場・各務原アウトドアフィールド)

委託費で行うが材料代等実費は公園利用者から徴収

5月23日	かさだ広場春のアウトドアフェスティバル 熱気球に乗ってみよう!	申込み参加者	熱気球によって上空からの景色を眺めていただく。強風及び雨天時中止 時間:9:30~15:00 参加費:1,000円/人 定員:200名(応募多数の場合は抽選) 雨天のため中止	主催 国土交通省木曽川上流河川事務所、木曽三川公園管理センター 共催 協力 後援 協賛 その他関係者	かさだ広場	0人 参加者数
10月3日 11月3日	かさだ広場秋のアウトドアフェスティバル 熱気球に乗ってみよう!	申込み参加者	熱気球によって上空からの景色を眺めていただく。強風及び雨天時中止 時間:8:00~13:00(受付7:30~10:30) 参加費:1,000円/人 定員:250名(応募多数の場合は抽選)	主催 国土交通省木曽川上流河川事務所、木曽三川公園管理センター 共催 協力 後援 協賛 その他関係者	かさだ広場	687人 参加者数
12月19日 1月10日	冬の楽園祭in川島 熱気球に乗ってみよう	申込み参加者	熱気球によって上空からの景色を眺めていただく。強風及び雨天時中止 時間:8:00~13:00(受付7:30~10:30) 参加費:1,000円/人 定員:250名(応募多数の場合は抽選)	主催 国土交通省木曽川上流河川事務所、木曽三川公園管理センター 共催 協力 後援 協賛 その他関係者	かさだ広場・アウトドアフィールド	280人 参加者数
3月20日	熱気球に乗ってみよう	申込み参加者	熱気球によって上空からの景色を眺めていただく。強風及び雨天時中止 時間:8:00~13:00(受付7:30~10:30) 参加費:1,000円/人 定員:250名(応募多数の場合は抽選)	主催 国土交通省木曽川上流河川事務所 共催 協力 後援 協賛 その他関係者	かさだ広場	325人 参加者数

国営木曽三川公園(河川環境楽園)

委託費で行うが材料代等実費は公園利用者から徴収

実施日	行事名	対象	内容	主催者等	備考
5月2日	春の楽園祭in川島 うなぎの手づかみに挑戦!	一般希望者	うなぎの手づかみに挑戦していただく。捕まえたうなぎはその場で、うなぎに調理して食べていただく。小雨決行 時間:13:45~11:15~12:15~13:45~14:45~(当日9:45~現地一斉受付) 対象:5歳~小学生 参加費:1,000円(1匹) 定員:各回先着30名	主催 国土交通省木曽川上流河川事務所、木曽三川公園管理センター 共催 協力 後援 協賛 その他関係者	自然発見館前 芝生広場 170人 参加者数
5月2日	春の楽園祭in川島 木曽馬の体験乗馬	一般希望者	日本の在来種である「木曽馬」と触れ合える体験乗馬会を実施。(1回の乗馬は200m程度) 時間:9:30~16:00 参加費:1人乗り/500円(大人も可) 雨天中止	主催 国土交通省木曽川上流河川事務所、木曽三川公園管理センター 共催 協力 後援 協賛 その他関係者	自然発見館下流部 芝生広場 164人 参加者数
7月24日 8月15日 全6日間	夏の楽園祭in川島 マスのつかみ取り	一般希望者	木曽川水園じゃぶじゃぶの河原にてマスつかみを行い、捕まえたマスはその場で焼いて食べていただく。 時間:10:15~11:15~12:15~13:45~14:45~ 小雨決行 参加費:700円(2匹) 対象:3歳以上小学生以下 定員:各回先着50名 受付:当日9:45~現地に	主催 国土交通省木曽川上流河川事務所、木曽三川公園管理センター 共催 協力 後援 協賛 その他関係者	木曽川水園 じゃぶじゃぶの河原 1,485人 参加者数 7/24・8/7・8・13~15
7月17日 7月25日 全5日間	夏の楽園祭in川島 渓流スライダー体験!	一般希望者	木曽川水園「幻の渓流スライダー」を期間限定で開放する。 時間:10:00~16:00 雨天中止 参加費:100円 対象:小学生以上	主催 国土交通省木曽川上流河川事務所、木曽三川公園管理センター 共催 協力 後援 協賛 その他関係者	木曽川水園 上流部 335人 参加者数 7/17~19・24・25
9月4日 9月23日 全8日間	やな漁体験	一般希望者	木曽川水園じゃぶじゃぶの河原にヤナを設置しアユを捕まえ、捕まえたアユはその場で焼いて食べていただく。 時間:10:15~11:15~12:15~13:45~14:45~ 小雨決行 参加費:800円(2匹) 対象:3歳以上 大人もOK 定員:各回先着50名 受付:当日9:45~	主催 国土交通省木曽川上流河川事務所、木曽三川公園管理センター 共催 協力 後援 協賛 その他関係者	木曽川水園 じゃぶじゃぶの河原 1,589人 参加者数 9/4・5・11・12・18~20・23
9月26日	秋の楽園祭in川島 あの木がしたい!!のぼりたい!![木づかい編]~ツリークライミング&マイはしづくり~	申込み参加者	ツリークライミングのインストラクターと一緒に河畔林内の大きな樹に登る体験とマイはしづくり 時間:10:00~15:00 対象者:6歳以上18歳未満の親子、成人 参加費:4,000円 定員:32人	主催 国土交通省木曽川上流河川事務所、木曽三川公園管理センター 共催 協力 後援 協賛 その他関係者 ツリークライミングクラブみゃあ ツリークライミングクラブみゃあ	自然発見館 河の森 7人 参加者数

10月2日 10月3日	秋の楽園祭in川島 ふるさとのおやつ「げんこつあめをつくる」	一般希望者	川島地域でおやつに作られたげんこつあめ作りの体験をする。 時間: 10:00~11:30 13:30~15:00 参加費:200円 定員:各回先着50名	主催 国土交通省木曾川上流河川事務所、木曾三川公園管理センター 共催 協力 あゆみの会 後援 あゆみの会 協賛 その他 関係者	木曾川水園 農家 282人 参加者数
12月11日 12月12日	冬の楽園祭in川島 動物たちの3Dクリスマスカードづくり&廃油ろうそく作り	申込み参加者	動物たちのかわいいクリスマスカードづくりと廃油ろうそく作りを行う。 時間:16:00~17:00 参加費:400円 定員:50名 事前申込み可(定員になり次第締め切り)	主催 国土交通省木曾川上流河川事務所、木曾三川公園管理センター 共催 協力 デコグラフィ工房 後援 デコグラフィ工房 協賛 その他 関係者	自然発見館 73人 参加者数
1月1日 1月3日	冬の楽園祭 初夢色紙&まんじゅうに書初めしよう	一般希望者	初夢の願い事を色紙に書く風習にちなんだ書初めとまんじゅうに食紅で絵や願い事を描き、その場で蒸して味わっていただく。 時間:10:00~ 1日は12:30~ なくなり次第終了 参加費:500円(まんじゅう1個・色紙1枚) 定員:各日先着100名	主催 国土交通省木曾川上流河川事務所、木曾三川公園管理センター 共催 協力 後援 協賛 その他 関係者	木曾川水園 農家 70人 参加者数 1/1-3
1月8日 1月9日	冬の楽園祭 七草粥をたべよう	一般希望者	1年の無病息災を願って、園内で収穫したお米で作った七草粥を楽しんでいただく。 時間:10:00~ なくなり次第終了 参加費:100円 定員:各日先着100名	主催 国土交通省木曾川上流河川事務所、木曾三川公園管理センター 共催 協力 後援 協賛 その他 関係者	木曾川水園 農家 408人 参加者数
2月5日 2月6日	うどん作りと早春の恵みを味わおう	一般希望者	春の始まりである“立春”にあわせ、早春の恵み「ふきのとう」の天ぷらと地元川島の郷土料理「うどん」の製麺体験をしていただく。 時間:10:00~ 参加費:300円 定員:各日先着50名	主催 国土交通省木曾川上流河川事務所、木曾三川公園管理センター 共催 協力 あゆみの会 後援 あゆみの会 協賛 その他 関係者	木曾川水園 農家 196人 参加者数
2月11日	ハリヨの森先生とみんなでお魚救出しよう	一般希望者	木曾川水園の水抜き清掃に合わせて、水園に生息する生き物の救出と外来種駆除活動を行う。前段で岐阜経済大学森誠一教授による講座を行い、在来種・希少種・外来種について学ぶ。作業後は地元各務原名物「キムチ鍋」をふるまう。 時間:10:00~13:00 参加費:100円 定員:先着50名	主催 国土交通省木曾川上流河川事務所、木曾三川公園管理センター 共催 協力 EEネット発見館 後援 EEネット発見館 協賛 その他 関係者	水辺共生体験館・木曾川水園 10人 参加者数
3月6日	竹炭で遊ぼう	一般希望者	園内の竹林から間伐した竹を活用して竹炭づくりを行う。竹炭タペストリーづくりも行う。 時間:10:00~12:00 参加費:500円 定員:30名 事前申込み 対象:小学5年生以上(5年生未満は保護者同伴)	主催 国土交通省木曾川上流河川事務所、木曾三川公園管理センター 共催 協力 NPO法人竹林救援隊 後援 NPO法人竹林救援隊 協賛 その他 関係者	自然発見館 5人 参加者数

国営木曾三川公園(138タワーパーク)

委託費で行うが材料代等実費は公園利用者から徴収

実施日	行事名	対象	内 容	主 催 者 等	備 考
5月15日	ローズフェスタ バラの石けん作り	申込み参加者	バラの花びらやはちみつを加えた肌によさしい石けんを作る教室を開催します。 開催時間 10:30～ 13:30～ 料金 500円 定員 各回30個	主催 国土交通省中部地方整備局木曾川上流河川事務所・木曾三川公園管理センター 共催 協力 後援 協賛 その他関係者	ローズストリーム横 39人参加者数
5月23日	ローズストリーム バラのローション作り	申込み参加者	ローズウォーターやヒアルロン酸を加えた無添加のローション作り教室を開催します。 開催時間 10:30～ 13:30～ 料金 600円 定員 各回30個	主催 国土交通省中部地方整備局木曾川上流河川事務所・木曾三川公園管理センター 共催 協力 後援 協賛 その他関係者	ローズストリーム 40人参加者数
6月6日	ローズフェスタ ローズカップケーキ作り教室	申込み参加者	バラを使ったカップケーキ作り教室を開催します。 開催時間 10:30～ 13:00～ 14:30～ 料金 1000円 定員 各回25個	主催 国土交通省中部地方整備局木曾川上流河川事務所・木曾三川公園管理センター 共催 協力 後援 協賛 その他関係者	管理事務所会議室 42人参加者数
1月2日	新春フェスタ2011 新春凧作り教室	申込み参加者	一宮凧の会を講師に迎え、簡単な和凧作り教室を開催します。 開催時間 10:00～ 11:00～ 13:00～ 14:00～ 料金 400円 定員 各回30名	主催 国土交通省中部地方整備局木曾川上流河川事務所・木曾三川公園管理センター 共催 協力 後援 協賛 その他関係者	休憩所横 80人参加者数
2月13日	凧あげ祭り 和凧作り教室	申込み参加者	一宮凧の会を講師に迎え、簡単な和凧作り教室を開催します。 開催時間 10:30～ 13:00～ 料金 400円 定員 各回60名	主催 国土交通省中部地方整備局木曾川上流河川事務所・木曾三川公園管理センター 共催 協力 後援 協賛 その他関係者	風紋の広場 106人参加者数
2月12日 2月13日	スウィートバレンタイン&ホワイトデー チョコレート作り教室	申込み参加者	バレンタインデーには人気の高い、ファンダンショコラを手作りする教室を開催します。 開催時間 10:30～ 13:00～ 14:30～ 料金 1000円 定員 各回25個 (事前申込制)	主催 国土交通省中部地方整備局木曾川上流河川事務所・木曾三川公園管理センター 共催 協力 後援 協賛 その他関係者	管理事務所会議室 53人参加者数

国営木曾三川公園(長良川サービスセンター)

委託費のみで行うが材料代等実費は公園利用者から徴収

実施日	行事名	対象	内容	主催者等	備考
4月1日 10月31日 全48回	カヌー体験コーナー	来園者	どなたでも気軽に乘っていただける体験コーナー。カヌーの基本的な操作方法を教え体験していただいた。 (参加費500円)	主催 木曾三川公園管理センター 共催 協力 後援 協賛 その他 関係者	長良川サービスセンター/水面 1,457人 参加者数 4/3・4・10・17・18・24・25・29、5/1・3・4・5・9・15・16・22・29・30、6/5・12・19・20、7/10・19・24・25、8/7・14・21・22・28・29、9/4・5・11・12・18・19・20・25・26、10/2・11・16・17・23・24・31
5月9日 9月5日 全4回	レガッタ講習会	申込み参加者	交流レガッタの大会に出場するボート初心者を対象に、ボート競技の講習を行い、長良川レガッタコースを漕いでいただいた。 (参加費500円)	主催 木曾三川公園管理センター 共催 協力 後援 協賛 その他 関係者	長良川サービスセンター/水面 127人 参加者数 5/9、8/28、9/4、9/5
6月13日 9月25日 全4回	バリアフリーカヌー	申込み参加者	長良川でのカヌー体験に合わせ、カヌーが転覆した際の救助法や自然観察の楽しみ方、野外料理等、毎回テーマを設けたカヌーイベントを行った。 (参加費500円～800円)	主催 木曾三川公園管理センター 共催 協力 後援 協賛 その他 関係者	長良川サービスセンター/水面 70人 参加者数 6/13、7/11、8/21、9/25
6月20日 3月6日 全4回	エクササイズ教室	申込み参加者	心身共にリラックスできるストレッチの指導、ボールを使ったエクササイズを行った。 (参加費300円)	主催 木曾三川公園管理センター 共催 協力 後援 協賛 その他 関係者	長良川サービスセンター 23人 参加者数 6/20、9/19、12/12、3/6
10月16日	ふれあいフェスタ 馬車体験	来園者	河川敷の園路に設けたコース上を遊覧する、馬車の運行を行った。 (参加費100円)	主催 木曾三川公園管理センター 共催 協力 後援 協賛 その他 関係者	長良川サービスセンター/河川敷 164人 参加者数
10月16日 10月17日	ふれあいフェスタ 乗馬体験	来園者	芝生広場にて直径5mのサークル内を2週する引き馬の体験を行った。 (参加費200円)	主催 木曾三川公園管理センター 共催 協力 後援 協賛 その他 関係者	長良川サービスセンター/芝生広場 310人 参加者数
10月16日 10月17日	ふれあいフェスタ 車いすテニス講習会	申込み参加者	愛知県車いすテニス協会の指導により、車いすテニスの講習会を行った。 (参加費500円)	主催 木曾三川公園管理センター 共催 協力 後援 協賛 その他 関係者	長良川サービスセンター/河川敷 11人 参加者数
10月16日 10月17日	ふれあいフェスタ サイバーホイール・おもしろ自転車コーナー	来園者	透明なホイールの中に入って遊ぶ「サイバーホイール」の体験と、いろいろな形状の「おもしろ自転車」の試乗体験を行った。 (参加費100円)	主催 木曾三川公園管理センター 共催 協力 後援 協賛 その他 関係者	長良川サービスセンター/河川敷 1,827人 参加者数
10月16日 10月17日	ふれあいフェスタ Eボート体験	来園者	長良川の水面上で、10人乗りのEボートに乗る体験を行った。 (参加費500円)	主催 木曾三川公園管理センター 共催 協力 後援 協賛 その他 関係者	長良川サービスセンター/水面 73人 参加者数
3月5日 3月27日 全7回	春こいフェア～健康増進メニュー～ サイクリング体験	来園者	木曾三川公園春こいフェアの「健康増進メニュー」として、家族で楽しむことができるサイクリング体験を実施した。 (参加費100円)	主催 木曾三川公園管理センター 共催 協力 後援 協賛 その他 関係者	長良川サービスセンター/河川敷 29人 参加者数 3/5、3/6、3/19、3/20、3/21、3/26、3/27
3月5日 3月27日 全6回	春こいフェア～健康増進メニュー～ ハンドバイク体験	来園者	木曾三川公園春こいフェアの「健康増進メニュー」として、車いすに取り付けて使用する移動補助具「ハンドバイク」の体験を行った。 (参加費100円)	主催 木曾三川公園管理センター 共催 協力 後援 協賛 その他 関係者	長良川サービスセンター/河川敷 15人 参加者数 3/5、3/6、3/19、3/20、3/26、3/27

国営木曽三川公園(アクアワールド水郷パークセンター)

委託費のみで行うが材料代等実費は公園利用者から徴収

実施日	行事名	対象	内容	主催者等	備考
4月11日 ~ 3月31日	パークセンター自然体験	希望者	園内の自然に直に触れ、楽しい体験を通して、自然環境に対する意識や関心を高めることを目的とした自然体験型プログラムを行う。毎月第2日曜日に実施。テーマは毎月違う。 参加費:300円	主催 木曽三川公園管理センター 共催 協力 後援 協賛 その他関係者	アクアワールド水郷パークセンター 562人 参加者数
9月23日	川とカッパの探検ツアー2010夏 ~かっぱと川遊び~	希望者	上下流連携した河川の上流から下流までを紹介するプログラムを実施。シジミ捕りを通し、生き物の適応や川・生き物・人の暮らしの関係性を体験を通して知る機会とする。 参加費:300円	主催 木曽三川公園管理センター 共催 協力 後援 協賛 その他関係者	アクアワールド水郷パークセンター 0人 参加者数
10月23日 ~ 10月24日	秋の祭りまつり パークセンターハロウィーン体験 妖怪・おばけと田舟遊覧	来園者	河童やおばけと一緒に田舟遊覧を行う。 参加費:300円	主催 木曽三川公園管理センター 共催 協力 後援 協賛 その他関係者	アクアワールド水郷パークセンター 170人 参加者数

国営木曽三川公園(木曽三川公園センター)

委託費のみで行うが材料代等実費は公園利用者から徴収

実施日	行事名	対象	内容	主催者等	備考
4月24日 ~ 5月16日 全11回	春の花物語 ウッドバーニング	一般希望者	木片に電気ペンでウッドバーニング(焼き絵)を描く。 400円、500円	主催 国営木曽三川公園中央水郷地区センターイベント実行委員会 共催 協力 後援 協賛 その他関係者	木曽三川公園センター 538人 参加者数 4/24,25,29,5/1,2,3,4,5,9,15,16
4月24日 4月25日	春の花物語 竹かっぱづくり	一般希望者	竹を使って自分で竹かっぱを作る。 200円	主催 国営木曽三川公園中央水郷地区センターイベント実行委員会 共催 協力 後援 協賛 その他関係者	木曽三川公園センター 144人 参加者数
4月29日 5月3日	春の花物語 ~母の日のカーネーション作り~	一般希望者	母の日にあわせて、粘土でカーネーションを作る。 500円	主催 国営木曽三川公園中央水郷地区センターイベント実行委員会 共催 協力 後援 協賛 その他関係者	木曽三川公園センター 20人 参加者数
4月24日 ~ 5月9日	春の花物語 くらふとぼえっと展	一般希望者	粘土細工で、自然・花等を題材とした詩の世界を表現した作品約30点を展示する。	主催 国営木曽三川公園中央水郷地区センターイベント実行委員会 共催 協力 後援 協賛 その他関係者	木曽三川公園センター 119,310人 期間中入園者数
5月8日 5月9日	春の花物語 お茶体験	一般希望者	水屋を利用し、手軽に抹茶を体験する。 300円(お菓子付)	主催 国営木曽三川公園中央水郷地区センターイベント実行委員会 共催 協力 後援 協賛 その他関係者	木曽三川公園センター 121人 参加者数
8月7日 ~ 8月8日	夏の花物語 夏休み親子工作教室 ちぎり絵体験教室~うちわづくり~	一般希望者	ミノウちわにちぎり絵で夏の花を描く。 300円	主催 国営木曽三川公園中央水郷地区センターイベント実行委員会 共催 協力 後援 協賛 その他関係者	木曽三川公園管理線センター 7人 参加者数
8月7日 8月8日	夏の花物語 夏休み親子工作教室 竹炭の風鈴アートにチャレンジ!	一般希望者	流木に大小の竹炭を麻糸でしばって風鈴を作る。 500円	主催 国営木曽三川公園中央水郷地区センターイベント実行委員会 共催 協力 後援 協賛 その他関係者	木曽三川公園管理センター 3人 参加者数

8月14日	～	夏の花物語 夏休み親子工作教室 ちよこっとスイーツ・デコ	一般希望者	紙粘土を使って、本物そっくりのアイスクリームなどを作る。 600円	主催 国営木曾三川公園中央水郷地区センターイベント実行委員会 共催 協力 後援 協賛 その他関係者	木曾三川公園管理センター	22人 参加者数
8月23日 8月24日	、	夏の花物語 夏休み親子工作教室 ガラスアートとプリザーブドフラワー	一般希望者	カラーフィルターを使い小物にステンドグラスのような模様を描くガラスアートと、プリザーブドフラワーのアレンジメントを作る。 プリザーブドフラワー 1000円 ガラスアート 300円	主催 国営木曾三川公園中央水郷地区センターイベント実行委員会 共催 協力 後援 協賛 その他関係者	木曾三川公園管理センター	18人 参加者数
8月24日	、	夏の花物語 夏休み親子工作教室 竹の水鉄砲づくり	一般希望者	竹を使った水鉄砲づくりを行う。懐かしいおもちゃを親子で一緒に作り、楽しさを共有してもらおう。 200円	主催 国営木曾三川公園中央水郷地区センターイベント実行委員会 共催 協力 後援 協賛 その他関係者	木曾三川公園管理センター	108人 参加者数
8月24日	、	夏の花物語 夏休み親子工作教室 選んで作ってね～万華鏡作り～	一般希望者	花の模様入り万華鏡・ミニ万華鏡など10種類の中から好きなものを選び、オリジナルの万華鏡を作る。 1000円	主催 国営木曾三川公園中央水郷地区センターイベント実行委員会 共催 協力 後援 協賛 その他関係者	木曾三川公園管理センター	7人 参加者数
8月24日	、	夏の花物語 夏休み親子工作教室 自然材料で作るくわがたさん	一般希望者	木の実などを利用して昆虫作りを行う。 200円	主催 国営木曾三川公園中央水郷地区センターイベント実行委員会 共催 協力 後援 協賛 その他関係者	木曾三川公園管理センター	9人 参加者数
9月18日 11月3日	～	秋の花物語 ウッドバーニング教室	一般希望者	バーニングペン(焼きごて)を使い、木片に絵を描いてバッジやペンダントを作る。 400円、500円	主催 国営木曾三川公園中央水郷地区センターイベント実行委員会 共催 協力 後援 協賛 その他関係者	木曾三川公園管理センター	171人 参加者数 9/18,19,20,23,25,26,10/23,24,30,31,11/3
10月2日 10月17日	～	秋の花物語 木の実の変身	一般希望者	木の実を使って、かわいい動物などを作る。 500円	主催 国営木曾三川公園中央水郷地区センターイベント実行委員会 共催 協力 後援 協賛 その他関係者	木曾三川公園管理センター	276人 参加者数 10/2,3,16,07
10月10日 11月3日	～	秋の花物語 竹馬あそび	一般希望者	竹を選ぶところからはじめ、親子で協力しながら竹馬作りを行う。完成したら竹馬で遊んでもらう。 500円	主催 国営木曾三川公園中央水郷地区センターイベント実行委員会 共催 協力 後援 協賛 その他関係者	木曾三川公園管理センター	111人 参加者数
12月4日 12月14日	・	木曾三川公園冬の光物語 3D立体クラフト体験	一般希望者	オリジナルの立体クリスマスカードや、クリスマスボックス作りを行う。 300円	主催 国営木曾三川公園中央水郷地区センターイベント実行委員会 共催 協力 後援 協賛 その他関係者	木曾三川公園センター	155人 参加者数
12月11日 12月12日	・	冬の光物語 クリスマスリースづくり	一般希望者	千本松原でとれた松ブツクリや自然素材を使ったオーナメント等を使い、クリスマス向けのリースを作る。 500円	主催 国営木曾三川公園中央水郷地区センターイベント実行委員会 共催 協力 後援 協賛 その他関係者	木曾三川公園センター	162人 参加者数

12月11日 12月12日	冬の光物語 手作りを楽しもう！クラフト体験	一般希望者	パークセンターで活動しているパートナーが一堂に集まり、クリスマスにちなんだクラフト作りなどを行う。	主催 国営木曾三川公園中央水郷地区センターイベント実行委員会 共催 協力 後援 協賛 その他関係者	木曾三川公園センター	68人 参加者数
12月11日 12月12日	冬の光物語 クリスマス・お正月飾りづくり	一般希望者	自分だけの季節のオリジナル飾り作りを行う。 500円、200円	主催 国営木曾三川公園中央水郷地区センターイベント実行委員会 共催 協力 後援 協賛 その他関係者	木曾三川公園センター	292人 参加者数
3月5日 3月6日	春こいフェア クラフト体験コーナー ガラスアート&プリザーブドフラワー	一般希望者	ガラスアートとプリザーブドフラワーの体験教室を行う。 ガラスアート500円、プリザーブドフラワー800円	主催 木曾三川公園管理センター 共催 協力 後援 協賛 その他関係者	木曾三川公園センター	37人 参加者数
3月12日 3月13日	春こいフェア クラフト体験コーナー 楽しい苔玉づくり	一般希望者	春の木と花を使った、苔玉づくりを体験する。 500円	主催 木曾三川公園管理センター 共催 協力 後援 協賛 その他関係者	木曾三川公園センター	12人 参加者数
3月19日 3月20日	春こいフェア クラフト体験コーナー 花の万華鏡を作りました	申込み参加者	かわいらしい万華鏡を作る。 1000円	主催 木曾三川公園管理センター 共催 協力 後援 協賛 その他関係者	木曾三川公園センター	14人 参加者数
3月19日 3月20日	春こいフェア クラフト体験コーナー 楕円とクリスマスローズの寄せ植え	一般希望者	楕円とクリスマスローズの寄せ植え体験を行う。 1500円	主催 木曾三川公園管理センター 共催 協力 後援 協賛 その他関係者	木曾三川公園センター	8人 参加者数
3月26日 3月27日	春こいフェア クラフト体験コーナー 3Dクラフト体験	一般希望者	立体的なカードとボックスを作る。 カード300円	主催 木曾三川公園管理センター 共催 協力 後援 協賛 その他関係者	木曾三川公園センター	65人 参加者数
4月25日 3月27日 全12回	紙ヒコーキ教室	一般希望者	APAC会員の指導により、キットを利用して紙ヒコーキを自分で作り、会員の指導のもと紙ヒコーキを飛ばして遊ぶ。 100円、300円、400円	主催 APAC紙ヒコーキを飛ばす会愛知 共催 協力 後援 協賛 その他関係者	木曾三川公園センター・東海広場	127人 参加者数 4/25,5/23,6/27,7/25,8/22,9/26,10/24,11/28,12/12,1/23,2/27,3/27

国営木曾三川公園(フラワーパーク江南)

一部委託費で行うが実行委員会形式で行ったもの

実施日	行事名	対象	内容	主催者等	備考
5月5日	春のガーデンパーティ ミニふれあい動物園	一般希望者	ウサギやかめ等の小動物に触れて動物愛護を学び遊びます。 時間:10:00～15:00 参加料:無料	主催 国土交通省木曾川上流河川事務所、江南花卉園芸公園イベント実行委員会 共催 木曾川上流域公園整備促進期成会 協力 後援 協賛 その他 関係者	フラワーパーク江南園内、芝生広場 1,200人 参加者数

国営木曾三川公園(138タワーパーク)

一部委託費で行うが実行委員会形式で行ったもの

実施日	行事名	対象	内容	主催者等	備考
4月17日 5月5日 期間中の毎日	スプリングフェスタ 春のお花畑	来園者	お花畑では、シャレーポビー・ネモフィラ・リナリアが見頃を迎え、来園者にお楽しみいただきます。 約 8,000㎡ 200,000本 花畑 約 15,000㎡ 375,000本	主催 国営木曾三川公園三派川地区センターイベント実行委員会 共催 協力 後援 協賛 その他 関係者	花畑及びやすらぎ花畑 274,740人 期間中入園者数
5月3日 5月5日 期間中の毎日	スプリングフェスタ 10いちのみやりパーサイドフェスティバル 災害に備えて、見て、知って、体験！！	来園者	いちのみやりパーサイドフェスティバル運営協議会主催による、園内全域を利用したイベントを開催します。スモークハウス体験、地震体験車「なまず号」、放水体験などの災害に備えての催事が開催されます。また野外ステージでは、一宮消防音楽隊や中学校ブラスバンドの演奏、またキャラショーでは、テーマに沿った「レスキューファイアー」を開催します。	主催 国営木曾三川公園三派川地区センターイベント実行委員会 共催 協力 後援 協賛 その他 関係者	園内全域 179,910人 期間中入園者数
4月17日 5月5日 期間中の毎日	スプリングフェスタ 出現！巨大こいのぼり	来園者	風紋の広場に、縦10m、横40mの巨大なこいのぼりを作製し、ご来園のお客様にご覧いただきます。	主催 国営木曾三川公園三派川地区センターイベント実行委員会 共催 協力 後援 協賛 その他 関係者	風紋の広場 274,740人 期間中入園者数
4月17日 5月5日 期間中の土日祝 10日間	スプリングフェスタ 大玉であそぼう	一般希望者	芝生広場を活用して、大玉遊びを体験していただきます。開催時間 10:00～16:00	主催 国営木曾三川公園三派川地区センターイベント実行委員会 共催 協力 後援 協賛 その他 関係者	大芝生広場 12,675人 参加者数
7月3日 7月18日 期間中の土日祝 6日間	サマーフェスタ ビートル138 - 自然の中でカブトムシ観察 -	一般希望者	園内のコナラの林の中に設置したビートルにて、カブトムシの自然に近い様子を観察していただきます。開催時間 19:00～20:30	主催 国営木曾三川公園三派川地区イベント実行委員会 共催 協力 後援 協賛 その他 関係者	園内 1,735人 参加者数
7月18日 8月31日 期間中の毎日	サマーフェスタ 夏休みの巨大気温グラフ	来園者	風紋の広場に、夏休み期間の毎日の最高気温を昨年度と比較したグラフを設置して、タワー展望階からご覧いただけます。	主催 国営木曾三川公園三派川地区イベント実行委員会 共催 協力 後援 協賛 その他 関係者	風紋の広場 115,840人 期間中入園者数
7月24日 7月31日	サマーフェスタ 夏休み映画鑑賞会	来園者	野外ステージにて、家族で楽しめる映画を上映し、お楽しみいただきます。 7/24 「かいじゅうたちのいるところ」 7/31 「コララインとボタンの魔女」	主催 国営木曾三川公園三派川地区イベント実行委員会 共催 協力 後援 協賛 その他 関係者	野外ステージ 710人 参加者数
8月21日 8月22日	サマーフェスタ 夏のひんやりスイーツ作り教室	申込み参加者	管理センター会議室にて、夏休みの子供たちに向けてアイスクリーム作り教室を開催します。 8/21 「マングローブ」 8/22 「チョコチップパニニ」 開催時間 10:00～11:00～13:00～14:00～ 料金 500円 定員 各回25個	主催 国営木曾三川公園三派川地区イベント実行委員会 共催 協力 後援 協賛 その他 関係者	管理センター会議室 113人 参加者数

7月17日 8月31日	～	サマーフェスタ 虹の中で水遊び!	来園者	やすらぎの池に、スプリンクラーを設置して水遊びを充実させます。 開催時間 9:30～17:00	主催 国営木曾三川公園三派川地区イベント実行委員会 共催 協力 後援 協賛 その他 関係者	やすらぎの池 115,840 人 期間中入園者数
7月17日 8月31日	～	サマーフェスタ 朝顔迷路	来園者	アサガオの植栽迷路をお楽しみいただけます。 8月上旬が見頃予定です。	主催 国営木曾三川公園三派川地区イベント実行委員会 共催 協力 後援 協賛 その他 関係者	園内 115,840 人 期間中入園者数
8月1日		サマーフェスタ 一日沖縄デー	来園者	沖縄の伝統文化「エイサー」のステージや、国営沖縄記念公園のパネル展示紹介、物販などの沖縄文化を体感していただけます。 開催時間 10:00～15:00	主催 国営木曾三川公園三派川地区イベント実行委員会 共催 協力 後援 協賛 その他 関係者	野外ステージ・花の小径 4,670 人 当日入園者数
7月17日 8月29日	～	サマーフェスタ 公園で花火をしよう!	一般希望者	エリアを限定して、手持ち花火のみお楽しみいただけます。また花火セットの販売も行います。 時間 17:30～20:00 料金 無料	主催 国営木曾三川公園三派川地区イベント実行委員会 共催 協力 後援 協賛 その他 関係者	休憩所横 965 人 参加者数
8月1日 8月15日	～	サマーフェスタ 盆踊り大会	一般希望者	芝生広場にて、地元の大鼓愛好会と共に盆踊り大会を実施します。 開催時間 18:00～20:30	主催 国営木曾三川公園三派川地区イベント実行委員会 共催 協力 後援 協賛 その他 関係者	イベント広場 1,410 人 参加者数
9月18日 11月7日	～	オータムフェスタ2010 秋風に揺れるコスモス畑	来園者	10月前半は、お花畑のコスモス12万本を、中旬以降はやすらぎの花畑のコスモス6万本をお楽しみいただけます。	主催 国営木曾三川公園三派川地区イベント実行委員会 共催 協力 後援 協賛 その他 関係者	花畑 224,260 人 期間中入園者数
9月18日 11月7日	～	オータムフェスタ2010 期間限定! 138タワー・パークスタンプラリー抽選会	一般希望者	期間中に138タワーパークのスタンプラリーに参加され、スタンプを10個集めた方を対象にプレゼントが当たる抽選会を開催します。 開催時間 9:30～16:45	主催 国営木曾三川公園三派川地区イベント実行委員会 共催 協力 後援 協賛 その他 関係者	公園及びツインアーチ138 3,828 人 参加者数
9月18日 10月24日	～	オータムフェスタ2010 大玉であそぼう	一般希望者	芝生広場を活用して、大玉遊びを体験していただけます。 開催時間 10:00～16:00	主催 国営木曾三川公園三派川地区イベント実行委員会 共催 協力 後援 協賛 その他 関係者	芝生広場 11,909 人 参加者数
10月9日		オータムフェスタ2010 きて・みて・たいけん消防21	一般希望者	一宮市消防本部との連携により、救助や放水、高所作業など各種体験コーナー等を設置し、希望者に体験していただくことにより、防火・防災活動のより一層の啓発を促します。 開催時間 11:00～14:00	主催 国営木曾三川公園三派川地区イベント実行委員会 共催 協力 後援 協賛 その他 関係者	野外ステージ及びイベント広場 0 人 参加者数
10月23日 10月24日		オータムフェスタ2010 秋のスイーツ作り教室	申込み参加者	さつまいもやリンゴを使った焼きケーキ作り教室を開催します。 開催時間 10:30～13:00～14:30～ 料金 700円 定員 各回25名 (事前申込制)	主催 国営木曾三川公園三派川地区イベント実行委員会 共催 協力 後援 協賛 その他 関係者	管理センター会議室 109 人 参加者数
10月16日		オータムフェスタ2010 バラの石けん作り教室	申込み参加者	バラの花びらやちみつを加えた石けん作り教室を開催します。 開催時間 10:30～13:00～ 料金 500円 定員 各回30名	主催 国営木曾三川公園三派川地区イベント実行委員会 共催 協力 後援 協賛 その他 関係者	ローズストリーム横 57 人 参加者数

11月3日	オータムフェスタ2010 バラのローション作り教室	申込み参加者	ローズウォーターやビアルロン酸を加えたローション作り教室を開催します。 開催時間 10:30～ 13:00～ 料金 600円 定員 各回30名	主催 国営木曾三川公園三派川地区イベント実行委員会 共催 協力 後援 協賛 その他関係者	ローズストリーム横 46人参加者数
10月30日 10月31日	オータムフェスタ2010 地域芸能「太鼓の競演・地域活動ステージ」	来園者	地元で活動している太鼓愛好団体の皆さんによる演奏のほか、琴や詩吟愛好団体など公民館で活動している地元の方々に日頃の練習の成果を発表していただくとともに、来園者にお楽しみいただきます。 開催時間 11:00～15:00	主催 国営木曾三川公園三派川地区イベント実行委員会 共催 協力 後援 協賛 その他関係者	野外ステージ 250人鑑賞者数
10月31日～ 11月7日 期間中の毎日	オータムフェスタ2010 一宮菊花大会	来園者	一宮市菊花会との連携により菊の展示会を開催します。	主催 国営木曾三川公園三派川地区イベント実行委員会 共催 協力 後援 協賛 その他関係者	芝生広場 5,471人鑑賞者数
11月6日	オータムフェスタ2010 バラの育て方教室～秋から冬にかけて～	一般希望者	ローズストリームにおいて、秋から冬にかけてのバラの育て方・選定方法等、バラをみながらわかりやすい講習会を実施します。 開催時間 11:00～ 14:00～ 料金 無料	主催 国営木曾三川公園三派川地区イベント実行委員会 共催 協力 後援 協賛 その他関係者	ローズストリーム 35人参加者数
11月7日	オータムフェスタ2010 バラのポプリ作り教室	申込み参加者	ローズストリームにおいて、花びらとハーブをブレンドしたポプリのにおい袋を作る教室を開催します。 開催時間 10:30～ 13:00～ 料金 600円 定員 各回30名（事前申込制）	主催 国営木曾三川公園三派川地区イベント実行委員会 共催 協力 後援 協賛 その他関係者	ローズストリーム横 41人参加者数
11月20日～ 12月26日 期間中の毎日	ツインアーチのメリークリスマス イルミネーション	来園者	園内全域を「不思議な国のアリス」をテーマにした約50万球のイルミネーションで装飾します。また11月20日には点灯式を実施します。 点灯時間 17:00～21:00（一部22:00まで）	主催 国営木曾三川公園三派川地区イベント実行委員会 共催 協力 後援 協賛 その他関係者	園内各所 484,380人期間中入園者数
12月4日 12月11日	ツインアーチのメリークリスマス クリスマス花火ショー	来園者	ツインアーチのメリークリスマスを盛り上げる花火ショーを実施します。 開催時間 19:30～19:45	主催 国営木曾三川公園三派川地区イベント実行委員会 共催 協力 後援 協賛 その他関係者	風紋の広場 55,930人期間中入園者数
12月11日 12月12日	ツインアーチのメリークリスマス ハートのフルーツタルト作り教室	申込み参加者	「不思議な国のアリス」にちなんだフルーツの入ったハート型のオリジナルタルト作りの教室を開催します。 開催時間 10:30～ 13:00～ 14:30～ 料金 1000円 定員 各回30個	主催 国営木曾三川公園三派川地区イベント実行委員会 共催 協力 後援 協賛 その他関係者	管理センター会議室 179人参加組織数
12月12日 12月24日	ツインアーチのメリークリスマス クリスマスステージ オン タワーパーク	来園者	野外ステージにおいて、コーラス・ダンス・演奏などクリスマスにちなんだコンサートを実施し、来園者にお楽しみいただきます。 開催時間 12/12 15:00～20:00 12/23・24 17:00～20:00	主催 国営木曾三川公園三派川地区イベント実行委員会 共催 協力 後援 協賛 その他関係者	野外ステージ 100,240人期間中入園者数
11月20日～ 12月26日 期間中の土日祝 全14日間	ツインアーチのメリークリスマス 「アリス」のオリジナル記念コインプレゼント！！	一般希望者	イルミネーションのメイン会場であるピサニの迷路にて、公園利用者先着500名様に「不思議な国のアリス」のオリジナルコインをプレゼントします。またこのコインはツインアーチ138展望階において「アリス」にまつわる賞品が当たるがちゃがちゃ専用コインになっています。 コイン配布時間 各日18:00～	主催 国営木曾三川公園三派川地区イベント実行委員会 共催 協力 後援 協賛 その他関係者	ピサニの迷路(希望の塔)、ツインアーチ138 7,089人参加者数
12月4日 12月26日 期間中の毎日	ツインアーチのメリークリスマス 「アリスとふしぎな冒険」スタンプラリー！！	一般希望者	木曾三川公園センター、138タワーパーク、河川環境楽園の三拠点間の利用促進を図るため、三拠点連携スタンプラリーを実施します。 開催時間 10:00～20:30	主催 国営木曾三川公園三派川地区イベント実行委員会 共催 協力 後援 協賛 その他関係者	園路 ツインアーチ138 428人参加者数

国営木曽三川公園(長良川サービスセンター)
一部委託費で行うが実行委員会形式

実施日	行事名	対象	内容	主催者等	備考
5月16日	第15回木曽三川交流レガッタ	申込み参加者	木曽三川の豊かな河川空間の活用を図る一環として開催する地域交流レガッタ。ボート競技を通じて地域の発展・活性化に寄与することを目的として開催した。	主催 木曽三川交流レガッタ実行委員会 共催 協力 後援 愛西市教育委員会、海津市教育委員会、桑名市教育委員会、中日新聞社、中部日本放送㈱ 協賛 その他関係者	長良川サービスセンター/水面 680人 参加者数
7月24日 7月25日	第30回全日本中学選手権競漕大会	申込み参加者	中学生ボートの普及、発展、強化を目指して1980年から続く全国大会、昨年と同様に、長良川国際レガッタコースで開催された。	主催 社団法人日本ボート協会、全国中学校ボート連盟、海津市、中日新聞社 共催 協力 後援 岐阜県、岐阜県教育委員会 協賛 その他関係者 全日本中学選手権競漕大会実行委員会、中部ボート連盟、岐阜県ボート協会	長良川サービスセンター/高水敷及び水面 2,500人 参加者数
8月1日	第25回長良川国際トライアスロン大会	申込み参加者	水と緑と自然の親しみを目的とし、高水敷や水面を利用したスイム・バイク・ランのトライアスロン大会を開催した。	主催 (社)日本トライアスロン連合、中日新聞社 共催 国営木曽三川公園整備運営協議会 協力 後援 岐阜県、海津市、岐阜県教育委員会、(財)岐阜県体育協会、東海テレビ放送、JTU東海ブロック協議会 協賛 その他関係者 長良川国際トライアスロン大会実行委員会	長良川サービスセンター/高水敷、水面 1,500人 参加者数
8月8日	第6回木曽三川ジュニアトライアスロン大会	申込み参加者	ジュニアのトライアスロン競技会を開催した。	主催 (社)日本トライアスロン連合、木曽三川ジュニアトライアスロン大会実行委員会 共催 木曽三川公園管理センター 協力 後援 海津市、中日新聞社 協賛 その他関係者	長良川サービスセンター/高水敷 特設会場 360人 参加者数
8月22日	第30回長良川カヌーフェスティバル	申込み参加者	公園水面区域を使用し、艇種を分けた10kmのカヌーレースを開催した。	主催 愛知県カヌー協会、岐阜県カヌー協会 共催 木曽三川公園管理センター 協力 後援 岐阜県海津市、中日新聞社、(社)日本カヌー連盟、三重県カヌー協会 協賛 その他関係者 名古屋カヌー協会	長良川サービスセンター/水面 150人 参加者数
9月12日	第15回デ・レーク記念交流レガッタ	申込み参加者	木曽三川の豊かな河川空間の活用を図る一環として開催する地域交流レガッタ。ボート競技を通じて地域の発展・活性化に寄与することを目的として開催した。	主催 木曽三川交流レガッタ実行委員会 共催 協力 後援 岐阜経済大学体育会ボート部、愛西市教育委員会、海津市教育委員会、桑名市教育委員会、中日新聞社、中部日本放送㈱ 協賛 その他関係者	長良川サービスセンター/水面 1,400人 参加者数
10月3日	第15回長良川ふれあいマラソン大会	申込み参加者	ハンディを持つ人の社会参加意欲の向上と、社会における障害者福祉に対する関心を深めることを目的として、障害者、健常者が共に参加しふれあいを深めることのできるマラソン大会を実施した。	主催 長良川ふれあいマラソン大会実行委員会 共催 中日新聞社、中日新聞社会事業団、東海テレビ放送、東海テレビ福祉文化事業団 協力 海津警察署、海津消防本部、海津医師会、海津医師会病院、海津市ボランティア連絡協議会、海津市漁業協同組合 後援 協賛 岐阜県教育委員会ほか その他関係者 財団法人岐阜県身体障害者福祉協会	長良川サービスセンター/高水敷 2,100人 参加者数

国営木曽三川公園(木曽三川公園センター)
一部委託費で行うが実行委員会形式

実施日	行事名	対象	内容	主催者等	備考
4月3日 4月18日	チューリップ祭2010	来園者	チューリップとムスカリで公園内を華やかに彩る。木曽三川の流れをモチーフに作られたカラフルなチューリップ大花壇と、オランダ生まれの人気キャラクター「ミッフィー」の花絵花壇が人気。期間中はファミリーショーやオランダにちなんだ食品等の販売等を行う。	主催 木曽三川公園 チューリップ祭実行委員会 共催 協力 後援 協賛 その他関係者	木曽三川公園センター 383,860 人 期間中入園者数
4月4日 4月11日	チューリップ祭2010 オープニングセレモニー	来園者	チューリップ祭の幕開け、関係者等を招待して華やかなオープニングセレモニーを行う。	主催 木曽三川公園 チューリップ祭実行委員会 共催 協力 後援 協賛 その他関係者	木曽三川公園センター 18,520 人 当日入園者数
4月3日	チューリップ祭2010 海津市民各種団体による演技・演奏会	来園者	地元海津や近隣市町村で活動する団体による、吹奏楽・三味線・太鼓等の演奏を行う。	主催 木曽三川公園 チューリップ祭実行委員会 共催 協力 後援 協賛 その他関係者	木曽三川公園センター 18,520 人 当日入園者数
4月4日	チューリップ祭2010 神崎ゆう子ファミリーコンサート	来園者	NHKおかあさんといっしょの第16代NHK歌のおねさんが、親子で楽しめるコンサートを行う。	主催 木曽三川公園 チューリップ祭実行委員会 共催 協力 後援 協賛 その他関係者	木曽三川公園センター 37,840 人 当日入園者数
4月5日	チューリップ祭2010 東海ラジオ公開生放送 宮地佑紀生の聞いてみやーち	来園者	東海ラジオの人気番組「宮地佑紀生の聞いてみやーち」の公開生放送を行う。	主催 木曽三川公園 チューリップ祭実行委員会 共催 協力 後援 協賛 その他関係者	木曽三川公園センター 36,190 人 当日入園者数
4月10日	チューリップ祭2010 ジャグリングパーティー Tenpei&タック！！	来園者	ハラハロドキキのジャグリングの妙技と軽快なおしゃべりが楽しめる。	主催 木曽三川公園 チューリップ祭実行委員会 共催 協力 後援 協賛 その他関係者	木曽三川公園センター 49,650 人 当日入園者数
4月11日	チューリップ祭2010 ミッフィーファミリーショー	来園者	オランダ生まれの人気キャラクターうさぎの「ミッフィー」のぬいぐるみショーを行う。	主催 木曽三川公園 チューリップ祭実行委員会 共催 協力 後援 協賛 その他関係者	木曽三川公園センター 44,320 人 当日入園者数
4月11日	チューリップ祭2010 フォークダンス	来園者	地元のフォークダンス同好会によるフォークダンスの公演を行う。	主催 木曽三川公園 チューリップ祭実行委員会 共催 協力 後援 協賛 その他関係者	木曽三川公園センター 44,320 人 当日入園者数
4月17日	チューリップ祭2010 マジックパーティー KOBAYASHI KOHEY&タック！！	来園者	ストリートパフォーマンスとマジックの不思議なコラボレーションが楽しめる。軽快なトークも楽しい。	主催 木曽三川公園 チューリップ祭実行委員会 共催 協力 後援 協賛 その他関係者	木曽三川公園センター 31,500 人 当日入園者数
4月18日	チューリップ祭2010 五條真由美ファミリーコンサート	来園者	「二人はプリキユア」「夢色パティシエール」の主題歌を歌うお姉さんが親子で楽しめるファミリーショーを行う。	主催 木曽三川公園 チューリップ祭実行委員会 共催 協力 後援 協賛 その他関係者	木曽三川公園センター 51,640 人 当日入園者数

4月4日 4月11日	チューリップ祭2010 宝暦治水鍋	一般希望者	「鯉こし」とはどんな味なのかと、若い方から年配の方まで、興味深そうに食べられている姿が見受けられた。 1杯100円	主催 木曾三川公園 チューリップ祭実行委員会 共催 協力 後援 協賛 その他関係者	木曾三川公園センター 82,160人 期間中入園者数
4月3日 4月18日	チューリップ祭2010 ミッフィーと写そう	小学生以下	小学生以下の子どもを対象に、オランダ生まれの人気キャラクターうさぎの「ミッフィー」と一緒に記念写真を写す。	主催 木曾三川公園 チューリップ祭実行委員会 共催 協力 後援 協賛 その他関係者	木曾三川公園センター 2,591人 期間中参加者組織数
4月3日 4月18日	チューリップ祭2010 オランダ特産 チーズ&チョコレートの販売	来園者	オランダの特産品チーズと各種チョコレート、お菓子等の販売する。	主催 木曾三川公園 チューリップ祭実行委員会 共催 協力 後援 協賛 その他関係者	木曾三川公園センター 383,860人 期間中入園者数
4月3日 4月18日	チューリップ祭2010 オランダワッフルの実演販売	一般希望者	オランダ名物オランダワッフルの実演販売を行う。 1枚100円	主催 木曾三川公園 チューリップ祭実行委員会 共催 協力 後援 協賛 その他関係者	木曾三川公園センター 383,860人 期間中入園者数
4月3日 4月18日	チューリップ祭2010 飲食コーナー	一般希望者	来園者への便宜を図るため、ファーストフードのテイクアウトを行う。	主催 木曾三川公園 チューリップ祭実行委員会 共催 協力 後援 協賛 その他関係者	木曾三川公園センター 383,860人 期間中入園者数
4月3日 4月18日	チューリップ祭2010 マーケットストリート	一般希望者	地元特産品等の農産物、物品等を販売する。	主催 木曾三川公園 チューリップ祭実行委員会 共催 協力 後援 協賛 その他関係者	木曾三川公園センター 383,860人 期間中入園者数
4月3日 4月18日	チューリップ祭2010 ファーマーズマーケット	一般希望者	地元の農家の取れた野菜等を販売する。	主催 木曾三川公園 チューリップ祭実行委員会 共催 協力 後援 協賛 その他関係者	木曾三川公園センター 383,860人 期間中入園者数
4月3日 4月18日	チューリップ祭2010 海津市観光PRコーナー	来園者	地元海津市の施設や農作物などのPRを行う。	主催 木曾三川公園 チューリップ祭実行委員会 共催 協力 後援 協賛 その他関係者	木曾三川公園センター 383,860人 期間中入園者数
4月24日 5月16日	春の花物語	来園者	春から初夏の花々で作る様々な花壇で園内をカラフルに彩る。GWにかけて演奏会、竹かつぼづくり、大玉あそび等のイベントを行う。	主催 国営木曾三川公園中央水郷地区センターイベント実行委員会 共催 協力 後援 協賛 その他関係者	木曾三川公園センター 173,890人 期間中入園者数
6月27日	チューリップ祭2010 花のリサイクルチューリップ球根プレゼント	申込み参加者	チューリップ球根基金に協力した人に配布した「引換券」と引き換えに「リサイクルチューリップ球根」を配布する。 (チューリップ球根基金用830名)	主催 木曾三川公園 チューリップ祭実行委員会 共催 協力 後援 協賛 その他関係者	木曾三川公園センター 2,451人 参加者数

8月7日 8月22日	夏の花物語	来園者	キバナコスモス、アサガオなどの花々で園内を夏らしく演出する。また、つる性植物、つる性野菜で緑のカーテンを作り、涼しげな空間を作る。期間中の土日お盆を中心に、水遊び場やミストによる涼空間の演出、子ども向け工作教室や宝探しなどのイベントを行う。	主催 国営木曾三川公園中央水郷地区センターイベント実行委員会 共催 協力 後援 協賛 その他 関係者	木曾三川公園管理センター 14,900人 期間中入園者数
9月11日 11月2日	秋の花物語	来園者	180万本の秋を代表する花コスモスで園内を彩る。期間中は親子で参加できるイベント等を開催する。	主催 国営木曾三川公園中央水郷地区センターイベント実行委員会 共催 協力 後援 協賛 その他 関係者	木曾三川公園センター 208,100人 期間中入園者数
10月2日 11月3日 全5回	秋の花物語 草笛を吹こう	一般希望者	一枚の葉っぱが楽器になる草笛の演奏をする。演奏の合間に草笛の吹き方教室を行う。	主催 国営木曾三川公園中央水郷地区センターイベント実行委員会 共催 協力 後援 協賛 その他 関係者	木曾三川公園管理センター 140人 参加者数 10/2,3,30,31,11/3
12月23日 12月24日	冬の光物語 クリスマスコンサート	一般希望者	地元の幼稚園児がハンドベルや歌などを披露する。	主催 国営木曾三川公園中央水郷地区センターイベント実行委員会 共催 協力 後援 協賛 その他 関係者	木曾三川公園センター 181人 参加者数
12月31日 1月3日	木曾三川のお正月2011	来園者	大晦日のカウントダウンステージ、元日早朝の展望タワーからの初日の出など、新年を祝う正月イベントを開催する。	主催 国営木曾三川公園中央水郷地区センターイベント実行委員会 国土交通省中部地方整備局木曾川下流河川事務所 木曾三川公園管理センター 共催 協力 後援 協賛 その他 関係者 治水神社、千代保稲荷神社 多度大社	木曾三川公園センター 26,060人 当日入園者数
12月31日 1月1日	木曾三川のお正月2011 カウントダウンステージ	来園者	トークショーやライブなどのステージイベントをメインとした、新年に向けてのカウントダウンイベントを行い、年明けと共に新年を祝う。	主催 国営木曾三川公園中央水郷地区センターイベント実行委員会 共催 協力 後援 協賛 その他 関係者 治水神社、千代保稲荷神社 多度大社	木曾三川公園センター 17,840人 当日入園者数
1月1日 1月3日	木曾三川のお正月2011 スタンプラリー 「新春絵馬めぐり2011」	一般希望者	治水神社、多度大社、千代保稲荷、木曾三川公園センターの4箇所を回る恒例のスタンプラリー。3神社を廻って台紙にスタンプを集め、最終地点の公園センターでし引きをする。特賞から5等まで、参加賞有り。	主催 国営木曾三川公園中央水郷地区センターイベント実行委員会 共催 協力 後援 協賛 その他 関係者 治水神社、千代保稲荷神社 多度大社	木曾三川公園センター 407人 参加者数
1月1日 1月3日	木曾三川のお正月2011 昔遊びのおもちゃ箱	来園者	お正月にちなんで、こま、双六、福笑い、かるたなどの昔ながらの遊び道具を管理棟1階大ホールで自由に使用できる。	主催 国営木曾三川公園中央水郷地区センターイベント実行委員会 共催 協力 後援 協賛 その他 関係者 治水神社、千代保稲荷神社 多度大社	木曾三川公園センター 8,050人 期間中入園者数
1月1日 1月3日	木曾三川のお正月2011 巨大福笑い	一般希望者	北ゾーン芝生広場に巨大な福笑いをおき、自由に楽しんでもらう。	主催 国営木曾三川公園中央水郷地区センターイベント実行委員会 共催 協力 後援 協賛 その他 関係者 治水神社、千代保稲荷神社 多度大社	木曾三川公園センター 8,050人 期間中入園者数
1月1日 1月3日	木曾三川のお正月2011 巨大だるまおとし	申込み参加者	北ゾーン芝生広場に巨大な福笑いをおき、自由に楽しんでもらう	主催 国営木曾三川公園中央水郷地区センターイベント実行委員会 共催 協力 後援 協賛 その他 関係者 治水神社、千代保稲荷神社 多度大社	木曾三川公園センター 8,050人 期間中入園者数

国営木曾三川公園(東海広場)					
一部委託費で行うが実行委員会形式					
実施日	行事名	対象	内容	主催者等	備考
11月14日	第17回木曾三川公園リレーマラソン	申込み参加者	42.195kmを4人以上10人以内のチームでタスキリレーし競う大会を行う。 応募締切 11月1日(月)必着 大人 2,800円 小人 1,500円	主催 木曾三川公園リレーマラソン実行委員会 共催 協力 後援 協賛 その他関係者	東海広場 1,856人参加者数

国営木曾三川公園(カルチャービレッジ)					
一部委託費で行うが実行委員会形式					
実施日	行事名	対象	内容	主催者等	備考
5月16日	ピクニックパーティ-2010	来園者	親子が揃って楽しめるファミリーイベントや長島町の特産品を生かしたイベントを行う。	主催 カルチャービレッジイベント実行委員会 共催 協力 後援 協賛 その他関係者	カルチャービレッジ 14,070人当日入園者数
5月16日	ピクニックパーティ-2010 花苗・苗木プレゼント	一般希望者	桑名市が行う「花と緑の普及事業」の一環として、先着600名の方に花の苗と苗木をプレゼントする。	主催 カルチャービレッジイベント実行委員会 共催 協力 後援 協賛 その他関係者	カルチャービレッジ 600人参加者数
5月18日	ピクニックパーティ-2010 天装戦隊ゴセイジャーショー	来園者	子供たちに大人気のキャラクターショー、「天装戦隊ゴセイジャーショー」を行う。午後は握手会を行う。	主催 カルチャービレッジイベント実行委員会 共催 協力 後援 協賛 その他関係者	カルチャービレッジ 14,070人当日入園者数
5月18日	ピクニックパーティ-2010 ビンゴ大会	来園者	桑名市の特産物を中心に豪華賞品を多数用意してビンゴ大会を行う。 12:00から先着1000名にビンゴカードを配布。	主催 カルチャービレッジイベント実行委員会 共催 協力 後援 協賛 その他関係者	カルチャービレッジ 14,070人当日入園者数
5月18日	ピクニックパーティ-2010 フリーマーケット	一般希望者	カルチャービレッジ内駐車場でフリーマーケットを行う。出店者は市内住者に限り市広報誌で募集。 定員90組。 出品物は家庭で使われていないリサイクル品で、おもちゃ、衣類、日用雑貨等。	主催 カルチャービレッジイベント実行委員会 共催 協力 後援 協賛 その他関係者	カルチャービレッジ 14,070人当日入園者数
5月18日	ピクニックパーティ-2010 ガーデニング教室	一般希望者	観葉植物の苗を用いて、カルチャービレッジ内駐車場で寄せ植えアレンジの教室を開催する。 1,500円	主催 カルチャービレッジイベント実行委員会 共催 協力 後援 協賛 その他関係者	カルチャービレッジ 14,070人当日入園者数
5月18日	ピクニックパーティ-2010 食の広場(物産展)	一般希望者	市の各種団体及び商工会加盟商店の協力を得て、特産品等の販売を行う。また、飲食コーナーでは箱寿司、うどん、焼きそば、たこ焼き、おでん、もち、飲み物等の販売を行う。	主催 カルチャービレッジイベント実行委員会 共催 協力 後援 協賛 その他関係者	カルチャービレッジ 14,070人当日入園者数
5月18日	ピクニックパーティ-2010 なんでも市	来園者	輪中の郷のなんでも市登録会員による特産品、日用雑貨などの販売を行う。	主催 カルチャービレッジイベント実行委員会 共催 協力 後援 協賛 その他関係者	カルチャービレッジ 14,070人当日入園者数
5月18日	ピクニックパーティ-2010 ふれあい動物園	来園者	子どもたちに人気にある、いろいろな動物とふれあいを楽しむ。	主催 カルチャービレッジイベント実行委員会 共催 協力 後援 協賛 その他関係者	カルチャービレッジ 14,070人当日入園者数
5月18日	ピクニックパーティ-2010 ワンパクランド	来園者	直に動物に触ることができる企画であり、手の上にひよこを乗せたりと、普段触れることのできない動物に多くの子供たちが触れ合っていた。	主催 カルチャービレッジイベント実行委員会 共催 協力 後援 協賛 その他関係者	カルチャービレッジ 14,070人当日入園者数

5月18日	ピクニックパーティ-2010 ふわふわ遊具	一般希望者	小さい子どもたちも遊べる遊具を設置する。	主催 カルチャー・ビレッジイベント実行委員会 共催 協力 後援 協賛 その他 関係者	カルチャー・ビレッジ 14,070 人 当日入園者数
5月18日	ピクニックパーティ-2010 自然観察回 クイズラリー	一般希望者	自然や水環境に関するクイズラリーを行う。	主催 カルチャー・ビレッジイベント実行委員会 共催 協力 後援 協賛 その他 関係者	カルチャー・ビレッジ 14,070 人 当日入園者数
10月17日	国営木曾三川公園カルチャー・ビレッジ水郷フェスタ2010	来園者	の地にちなんだ、誰でも気軽に参加できるイベントを実施する。	主催 カルチャー・ビレッジイベント実行委員会 共催 協力 後援 協賛 その他 関係者	カルチャー・ビレッジ 14,960 人 当日入園者数
10月17日	国営木曾三川公園カルチャー・ビレッジ水郷フェスタ2010 水郷ビンゴ大会	来園者	長島町の特産部の他、豪華景品を多数用意してビンゴ大会を行います。ビンゴカードは12:00から本部テント前で配布する。	主催 カルチャー・ビレッジイベント実行委員会 共催 協力 後援 協賛 その他 関係者	カルチャー・ビレッジ 1,000 人 参加者数
10月17日	国営木曾三川公園カルチャー・ビレッジ水郷フェスタ2010 ミニ新幹線試乗体験	来園者	ミニ新幹線所有者及びボランティアによる運営で「ミニ新幹線の試乗体験」を行う。	主催 カルチャー・ビレッジイベント実行委員会 共催 協力 後援 協賛 その他 関係者	カルチャー・ビレッジ 14,960 人 当日入園者数
10月17日	国営木曾三川公園カルチャー・ビレッジ水郷フェスタ2010 消防ふれあい広場	来園者	桑名市消防署長島木曾岬分署の協力を得て、「日頃乗ることのできない」はしご付消防車・ミニ消防車試乗体験」を行う。	主催 カルチャー・ビレッジイベント実行委員会 共催 協力 後援 協賛 その他 関係者	カルチャー・ビレッジ 14,960 人 当日入園者数
10月17日	国営木曾三川公園カルチャー・ビレッジ水郷フェスタ2010 安全安心まちづくりフェア	来園者	桑名地域生活安全協会の協力を得て、白バイ・パトカーの展示や警察犬による臭気選別披露、「防犯ボスターコンテスト」の展示を行う。	主催 カルチャー・ビレッジイベント実行委員会 共催 協力 後援 協賛 その他 関係者	カルチャー・ビレッジ 14,960 人 当日入園者数
10月17日	国営木曾三川公園カルチャー・ビレッジ水郷フェスタ2010 ふれあい動物園	来園者	子どもたちに人気の小動物との動物とふれあいを楽しむ。	主催 カルチャー・ビレッジイベント実行委員会 共催 協力 後援 協賛 その他 関係者	カルチャー・ビレッジ 14,960 人 当日入園者数
10月17日	国営木曾三川公園カルチャー・ビレッジ水郷フェスタ2010 ふわふわ遊具	来園者	子どもたちに大人気のふわふわ遊具を設置する。	主催 カルチャー・ビレッジイベント実行委員会 共催 協力 後援 協賛 その他 関係者	カルチャー・ビレッジ 14,960 人 当日入園者数
10月17日	国営木曾三川公園カルチャー・ビレッジ水郷フェスタ2010 わんぱくランド	来園者	小さい子ども連れのために、幼児～児童向けの遊具を多数用意する。	主催 カルチャー・ビレッジイベント実行委員会 共催 協力 後援 協賛 その他 関係者	カルチャー・ビレッジ 14,960 人 当日入園者数
10月17日	国営木曾三川公園カルチャー・ビレッジ水郷フェスタ2010 花と観葉植物の即売会	来園者	長島町花卉園芸組合の協力を得て広場に花の苗木や観葉植物の販売を行う。	主催 カルチャー・ビレッジイベント実行委員会 共催 協力 後援 協賛 その他 関係者	カルチャー・ビレッジ 14,960 人 当日入園者数
10月17日	国営木曾三川公園カルチャー・ビレッジ水郷フェスタ2010 長良川河口堰PR	来園者	水資源機構長良川河口堰管理所の協力を得て、ブース内でクイズを行うなどで長良川河口堰のPRを行う。	主催 カルチャー・ビレッジイベント実行委員会 共催 協力 後援 協賛 その他 関係者	カルチャー・ビレッジ 14,960 人 当日入園者数

10月17日	国営木曽三川公園カルチャービレッジ水郷フェスタ2010 野点	来園者	抹茶とお菓子を用意し、茶会の気分が味わえる野点を行う。 300円	主催 共催 協力 後援 協賛 その他関係者	カルチャービレッジイベント実行委員会	カルチャービレッジ 14,960人 当日入園者数
10月17日	国営木曽三川公園カルチャービレッジ水郷フェスタ2010 フリーマーケット	来園者	桑名市内在住の90組による、おもちゃや、衣類、日用雑貨のフリーマーケットを行う。	主催 共催 協力 後援 協賛 その他関係者	カルチャービレッジイベント実行委員会	カルチャービレッジ 14,960人 当日入園者数
10月17日	国営木曽三川公園カルチャービレッジ水郷フェスタ2010 花苗・苗木プレゼント	来園者	桑名市の花と緑の普及事業の一環として先着600名に花苗と苗木をプレゼントする。	主催 共催 協力 後援 協賛 その他関係者	カルチャービレッジイベント実行委員会	カルチャービレッジ 600人 参加者数
10月17日	国営木曽三川公園カルチャービレッジ水郷フェスタ2010 金魚すくい	来園者	長島町水養漁業協同組合の協力により、金魚すくいを行った。先着200名に金魚すくい無料券を配布する。	主催 共催 協力 後援 協賛 その他関係者	カルチャービレッジイベント実行委員会	カルチャービレッジ 14,960人 当日入園者数
10月17日	国営木曽三川公園カルチャービレッジ水郷フェスタ2010 なんでも市	来園者	長島町輪中の郷のなんでも市登録会員による特産品、日用雑貨などの販売を行う。	主催 共催 協力 後援 協賛 その他関係者	カルチャービレッジイベント実行委員会	カルチャービレッジ 14,960人 当日入園者数
10月17日	国営木曽三川公園カルチャービレッジ水郷フェスタ2010 食の広場	来園者	長島町の各種団体の協力を得て、イベント会場に訪れた方に一日ゆっくり楽しんでいただくため、箱寿司、うなぎ丼、うどん、焼きそば、たこ焼き、おでん、手作りパン、焼もち、ところてん、飲み物等の販売を行う。	主催 共催 協力 後援 協賛 その他関係者	カルチャービレッジイベント実行委員会	カルチャービレッジ 14,960人 当日入園者数
10月17日	国営木曽三川公園カルチャービレッジ水郷フェスタ2010 水辺の楽校「自然観察会」	来園者	木曽川河川敷にある水辺の学校で、身近な水辺の自然にふれあうクイズラリーを行った。先着100名に参加賞を進呈する。	主催 共催 協力 後援 協賛 その他関係者	カルチャービレッジイベント実行委員会	カルチャービレッジ 14,960人 当日入園者数

国営木曽三川公園(フラワーパーク江南)

自主財産で独立採算で行ったもの

実施日	行事名	対象	内容	主催者等	備考
4月3日 4月29日 9日間	誰でもできるウッドバーニング教室	一般希望者	自然にある木材などで焼コテを使い画を描く工作教室を実施。 時間:10:00～15:30 参加料:400円～/人(材料代)	主催 共催 協力 後援 協賛 その他関係者 ウッドバーニングさくらんぼ	クリスタルフラワー ワークショップ・セミナー室 159人参加者数 毎週土・日・祝日
4月4日 4月25日 4日間	手作りブリザーブドバイオフラワー	一般希望者	自然にある花でアレンジを施す工作教室を実施。 時間:10:00～15:30 参加料:2000円/人(材料代)	主催 共催 協力 後援 協賛 その他関係者 アトリエKei	クリスタルフラワー1階 27人参加者数 第1～4日曜日
4月3日 4月29日	さいとうおじさんの工作教室	一般希望者	石でパンやネコ作ります。 時間:10:30～15:00 参加料:300円～/人(材料代)	主催 共催 協力 後援 協賛 その他関係者 斉藤征史	クリスタルフラワー ワークショップ・セミナー室 69人参加者数 4/3石のパン 4/29石のネコ
4月24日	ミニ押し花の小物作り	一般希望者	押し花で飾る、小物作り教室を実施。 時間:10:00～15:30 参加料:200円～/人(材料代)	主催 共催 協力 後援 協賛 その他関係者 稲葉けい子	クリスタルフラワー ワークショップ・セミナー室 19人参加者数
4月4日 4月29日 5日間	まゆ人形作り	一般希望者	まゆで動物や人形などを作る教室を実施。 時間:10:00～15:30 参加料:200円～/人(材料代)	主催 共催 協力 後援 協賛 その他関係者 まゆを楽しむ会	クリスタルフラワー ワークショップ・セミナー室 236人参加者数 4/4.11.18.25.29
4月4日	なごみ庵の体験工房	一般希望者	お絵かき招き猫 おがくずエンビツ作り デコプレート作り 粘土キャンドル作り ガラス彫刻体験 缶バッジ作りなどを作る教室を 時間:10:00～15:30 参加料:200円～/人(材料代)	主催 共催 協力 後援 協賛 その他関係者 エッチング工房なごみ庵	クリスタルフラワー ワークショップ・セミナー室 16人参加者数
4月11日	ガラスアート体験会	一般希望者	リード線とフィルムを使ってステンドグラス風のオーナメントを作ります。 時間:10:00～15:30 参加料:500円～/人(材料代)	主催 共催 協力 後援 協賛 その他関係者 ヨーロッパRACフラワー	クリスタルフラワー ワークショップ・セミナー室 10人参加者数
4月18日	レジンクラフト体験教室	一般希望者	液体樹脂の中に花や貝などを封入してアクセサリ 時間:10:00～15:00 参加料:500円～/人(材料代)	主催 共催 協力 後援 協賛 その他関係者 レジンクラフトダブルローズ	クリスタルフラワー ワークショップ・セミナー室 22人参加者数
4月10日 4月29日	パステルアート和み	一般希望者	誰でも簡単＆きれいに描けて、気持ちを穏やかにしてくれるパステルアート教室を実施 時間:10:00～15:30 参加料:500円～/人(材料代)	主催 共催 協力 後援 協賛 その他関係者 パステルひよこ	フラワーパーク江南 クリスタルフラワー内 44人参加者数 4/10.24.29
4月10日	自然に近い姿で楽しむラン(ランの展示)	来園者	クリスタルフラワー内に家庭で育てた洋ランを展 時間:10:00～16:00 参加料:無料	主催 共催 協力 後援 協賛 その他関係者 一江蘭友会	クリスタルフラワー1階 4,620人当日入園者数
4月20日 4月30日	パーチメントクラフト展	来園者	パーチメントクラフトの作品展示を実施。 時間:10:00～16:00 参加料:無料	主催 共催 協力 後援 協賛 その他関係者 今西美佳	クリスタルフラワー ワークショップ・セミナー室 28,830人期間中入園者数

5月1日 5月30日	～ 誰でもできるウッドバーニング教室	一般希望者	自然にある木材などで焼コテを使い画を描く工作教室を実施。 時間:10:00～15:30 参加料:400円～/人(材料代)	主催 共催 協力 後援 協賛 その他 関係者	ウッドバーニングさくらんぼ	クリスタルフラワー ワークショップ・ セミナー室 401人 参加者数 毎週 土・日・祝日
5月2日	パーク・遊ぶフィットネス2010 4月の疲れを吹き飛ばそう	一般希望者	芝生に寝転んだりして、リフレッシュ体操を実施しました。 時間:リフレッシュ体操10:30～ 14:30～ フラダンス10:30～ 14:30～ 参加料:無料	主催 共催 協力 後援 協賛 その他 関係者	ローズ・リボン、カ・バ・フラオ・ブアラ ニ・ブアメリア	園内、芝生広場 10,460人 当日入園者数
5月2日 5月23日	～ 手作りブリザーブドバイオフラワー	一般希望者	自然にある花でアレンジを施す工作教室を実施。 時間:10:00～15:30 参加料:2000円/人(材料代)	主催 共催 協力 後援 協賛 その他 関係者	アトリエKei	クリスタルフラワー1階 18人 参加者数 第1～4日曜日
5月3日 5月29日	・ さいとうおじさんの工作教室	一般希望者	自然にある石でパンのオブジェやねこの絵を描く工作教室を実施。 時間:10:30～15:00 参加料:300円～/人(材料代)	主催 共催 協力 後援 協賛 その他 関係者	斉藤征史	クリスタルフラワー ワークショップ・ セミナー室 48人 参加者数 5/3石のパン 5/29石のネコ
5月29日	ミニ押し花の小物作り	一般希望者	押し花で飾る、小物作り教室を実施。 時間:10:00～15:30 参加料:200円～/人(材料代)	主催 共催 協力 後援 協賛 その他 関係者	稲葉けい子	クリスタルフラワー ワークショップ・ セミナー室 15人 参加者数
5月1日 5月23日	～ まゆ人形作り 7日間	一般希望者	まゆで動物や花などを作る教室を実施。 時間:10:00～15:30 参加料:200円～/人(材料代)	主催 共催 協力 後援 協賛 その他 関係者	まゆを楽しむ会	クリスタルフラワー ワークショップ・ セミナー室 333人 参加者数 5/1.2.4.5.9.16.23
5月1日 5月31日	～ パーチメントクラフト展	来園者	パーチメントクラフトの作品展示を実施。 時間:10:00～16:00 参加料:無料	主催 共催 協力 後援 協賛 その他 関係者	今西美佳	クリスタルフラワー ワークショップ・ セミナー室 95,850人 期間中入園者数
5月30日	パーチメントクラフトの体験教室	一般希望者	厚手のトレッシングペーパーに絵を描き、エンボス加工を施したしおりやランプシェードを作りま 時間:10:00～15:30 参加料:100円～/人	主催 共催 協力 後援 協賛 その他 関係者	今西美佳	クリスタルフラワー ワークショップ・ セミナー室 28人 参加者数
5月9日	ガラスアート体験会	一般希望者	リード線とフィルムを使ってステンドグラス風のオーナメントを作ります。 時間:10:00～15:30 参加料:500円～/人(材料代)	主催 共催 協力 後援 協賛 その他 関係者	ヨーロッパRACフラワー	クリスタルフラワー ワークショップ・ セミナー室 31人 参加者数
5月16日	レジンクラフト体験教室	一般希望者	液体樹脂の中に花や貝などを封入してアクセサリ 時間:10:00～15:00 参加料:500円～/人(材料代)	主催 共催 協力 後援 協賛 その他 関係者	レジンクラフトダブルローズ	クリスタルフラワー ワークショップ・ セミナー室 15人 参加者数
5月1日 5月30日	～ バステルアート和み 5日間	一般希望者	誰でも簡単＆きれいに描けて、気持ちを穏やかにしてくれるバステルアート教室を実施 時間:10:00～15:30 参加料:500円～/人(材料代)	主催 共催 協力 後援 協賛 その他 関係者	バステルひよこ	フラワーパーク江南 クリスタルフラワー内 67人 参加者数 5/1.4.5.15.30

5月8日	自然に近い姿で楽しむラン(ランの展示)	来園者	クリスタルフラワー内に家庭で育てた洋ランを展 時間:10:00 ~ 16:00 参加料:無料	主催 一江蘭友会 共催 協力 後援 協賛 その他 関係者	クリスタルフラワー1階 3,840人 当日入園者数
5月22日	おもちゃ病院	一般希望者	壊れたおもちゃをなおしてくれる教室を実施 時間:10:00 ~ 15:00 参加料:無料	主催 江南おもちゃ病院スマイル 共催 協力 後援 協賛 その他 関係者	クリスタルフラワー ワークショップ・ セミナー室 44人 参加者数
6月5日 ~ 6月27日	誰でもできるウッドバーニング教室	一般希望者	自然にある木材などで焼コテを使い画を描く工 作教室を実施。 時間:10:00 ~ 15:30 参加料:400円 ~ /人(材料代)	主催 カッドバーニングさくらんぼ 共催 協力 後援 協賛 その他 関係者	クリスタルフラワー ワークショップ・ セミナー室 97人 参加者数 毎週土・日・祝日
6月6日 ~ 6月27日	手作りブリザーブドバイオフラワー	一般希望者	自然にある花でアレンジを施す工作教室を实 時間:10:00 ~ 15:30 参加料:2000円/人(材料代)	主催 アトリエKei 共催 協力 後援 協賛 その他 関係者	クリスタルフラワー1階 7人 参加者数 第1~4日曜日
6月13日 6月26日	さいとうおじさんの工作教室	一般希望者	石でパンやネコ作ります。 時間:10:30 ~ 15:00 参加料:300円 ~ /人(材料代)	主催 斉藤征史 共催 協力 後援 協賛 その他 関係者	クリスタルフラワー ワークショップ・ セミナー室 10人 参加者数 6/13.26 石のパン作り
6月26日	ミニ押し花の小物作り	一般希望者	押し花で飾る、小物作り教室を実施。 時間:10:00 ~ 15:30 参加料:200円 ~ /人(材料代)	主催 稲葉けい子 共催 協力 後援 協賛 その他 関係者	クリスタルフラワー ワークショップ・ セミナー室 13人 参加者数
6月6日 ~ 6月27日 5日間	まゆ人形作り	一般希望者	まゆで動物や人形などを作る教室を実施。 時間:10:00 ~ 15:30 参加料:200円 ~ /人(材料代)	主催 まゆを楽しむ会 共催 協力 後援 協賛 その他 関係者	クリスタルフラワー ワークショップ・ セミナー室 89人 参加者数 6/6.13.19.20.27
6月13日	グラスアート体験会	一般希望者	リード線とフィルムを使ってスタンドグラス風の オーナメントを作ります。 時間:10:00 ~ 15:30 参加料:500円 ~ /人(材料代)	主催 ヨーロピアンRACフラワー 共催 協力 後援 協賛 その他 関係者	クリスタルフラワー ワークショップ・ セミナー室 17人 参加者数
6月20日	レジンクラフト体験教室	一般希望者	液体樹脂の中に花や貝などを封入してアクセサ リーを作る教室を実施 時間:10:00 ~ 15:00 参加料:500円 ~ /人(材料代)	主催 レジンクラフトダブルローズ 共催 協力 後援 協賛 その他 関係者	クリスタルフラワー ワークショップ・ セミナー室 12人 参加者数
6月12日 6月27日	バステルアート和み	一般希望者	誰でも簡単&きれいに描けて、気持ちを穏やか にしてくれるバステルアート教室を実施 時間:10:00 ~ 15:30 参加料:500円 ~ /人(材料代)	主催 バステルひよこ 共催 協力 後援 協賛 その他 関係者	フラワーパーク江南 クリスタルフラ ワー内 11人 参加者数 6/12.27
6月12日	自然に近い姿で楽しむラン(ランの展示)	来園者	クリスタルフラワー内に家庭で育てた洋ランを展 時間:10:00 ~ 16:00 参加料:無料	主催 一江蘭友会 共催 協力 後援 協賛 その他 関係者	クリスタルフラワー1階 1,800人 当日入園者数

7月3日 7月25日	～ 誰でもできるウッドバーニング教室	一 般 希 望 者	自然にある木材などで焼コテを使い画を描く工 作教室を実施。 時間:10:00～15:30 参加料:400円～/人(材料代)	主催 共催 協力 後援 協賛 その他 関係者	ウッダーニクさくらんぼ	クリスタルフラワー ワークショップ・ セミナー室 166人 参加者数 毎週 土・日・祝日
7月4日 7月25日	～ 手作りブリザーブドバイオフラワー	一 般 希 望 者	自然にある花でアレンジを施す工作教室を实 施。 時間:10:00～15:30 参加料:2000円/人(材料代)	主催 共催 協力 後援 協賛 その他 関係者	アトリエKei	クリスタルフラワー1階 6人 参加者数 第1～4日曜日
7月11日 7月17日	・ さいとうおじさんの工作教室	一 般 希 望 者	石でパンやネコ作ります。 時間:10:30～15:00 参加料:300円～/人(材料代)	主催 共催 協力 後援 協賛 その他 関係者	斉藤征史	クリスタルフラワー ワークショップ・ セミナー室 48人 参加者数 7/11.17
7月24日	ミニ押し花の小物作り	一 般 希 望 者	押し花で飾る、小物作り教室を実施。 時間:10:00～15:30 参加料:200円～/人(材料代)	主催 共催 協力 後援 協賛 その他 関係者	稲葉けい子	クリスタルフラワー ワークショップ・ セミナー室 9人 参加者数
7月4日 7月19日	～ まゆ人形作り 4日間	一 般 希 望 者	まゆで動物や人形などを作る教室を実施。 時間:10:00～15:30 参加料:200円～/人(材料代)	主催 共催 協力 後援 協賛 その他 関係者	まゆを楽しむ会	クリスタルフラワー ワークショップ・ セミナー室 94人 参加者数 7/4.11.18.19
7月25日	パーチメントクラフトの体験教室	一 般 希 望 者	厚手のトレッシングペーパーに絵を描き、エンボ ス加工を施したしおりやランプシェードを作りま す。 時間:10:00～15:30 参加料:100円～/人	主催 共催 協力 後援 協賛 その他 関係者	今西美佳	クリスタルフラワー ワークショップ・ セミナー室 15人 参加者数
7月17日	グラスアート体験会	一 般 希 望 者	リード線とフィルムを使ってステンドグラス風の オーナメントを作ります。 時間:10:00～15:30 参加料:500円～/人(材料代)	主催 共催 協力 後援 協賛 その他 関係者	ヨーロッパRACフラワー	クリスタルフラワー ワークショップ・ セミナー室 30人 参加者数
7月18日	レジンクラフト体験教室	一 般 希 望 者	液体樹脂の中に花や貝などを封入してアクセサ リーを作る教室を実施 時間:10:00～15:00 参加料:500円～/人(材料代)	主催 共催 協力 後援 協賛 その他 関係者	レジンクラフトダブルローズ	クリスタルフラワー ワークショップ・ セミナー室 11人 参加者数
7月31日	気功体験～日頃の疲れを癒しませ んか～	一 般 希 望 者	気功体験教室を実施。 時間:13:30～15:30 参加料:500円～/人(材料代)	主催 共催 協力 後援 協賛 その他 関係者	ハートフル	クリスタルフラワー ワークショップ・ セミナー室 7人 参加者数
7月10日	自然に近い姿で楽しむラン(ランの 展示)	来 園 者	クリスタルフラワー内に家庭で育てた洋ランを展 示。 時間:10:00～16:00 参加料:無料	主催 共催 協力 後援 協賛 その他 関係者	一江蘭友会	クリスタルフラワー1階 1,360人 当日入園者数
6月5日 6月27日	～ 花と風景のデコクラフ展	来 園 者	3Dデコクラフトの作品展示を実施 時間:10:00～16:00 参加料:無料	主催 共催 協力 後援 協賛 その他 関係者	岐阜デコクラフサークル	クリスタルフラワー 2階 30,190人 期間中入園者数

8月1日 8月29日	～	誰でもできるウッドバーニング教室	一般希望者	自然にある木材などで焼コテを使い画を描く工作教室を実施。 時間:10:00～15:30 参加料:400円～/人(材料代)	主催 共催 協力 後援 協賛 その他 関係者	ウッドバーニングさくらんぼ	クリスタルフラワー ワークショップ・セミナー室 147人 参加者数 毎週 土・日・祝日
8月1日 8月22日	～	手作りブリザーブドバイオフラワー	一般希望者	自然にある花でアレンジを施す工作教室を実施。 時間:10:00～15:30 参加料:2000円/人(材料代) 第1～第4日曜日「夏休み特別メニュー」 ブローチ&髪飾り 料金1000円 (中学生以下)	主催 共催 協力 後援 協賛 その他 関係者	アトリエKei	11人 参加者数
8月16日 8月30日	・	さいとうおじさんの工作教室	一般希望者	さとうきびでできた紙のトレーに絵を描きます。 時間:10:30～15:00 参加料:300円/人(材料代)	主催 共催 協力 後援 協賛 その他 関係者	斉藤征史	クリスタルフラワー ワークショップ・セミナー室 49人 参加者数 8/16.30
8月1日 8月29日	～	まゆ人形作り	一般希望者	まゆで動物や人形などを作る教室を実施。 時間:10:00～15:30 参加料:200円～/人(材料代)	主催 共催 協力 後援 協賛 その他 関係者	まゆを楽しむ会	クリスタルフラワー ワークショップ・セミナー室 70人 参加者数 8/18.22.29 「夏休み特別メニュー」 自分で作るまゆ工作 料金600円
8月1日		ガラスアート体験会	一般希望者	リード線とフィルムを使ってスタンドグラス風のオーナメントを作ります。 時間:10:00～15:30 参加料:500円～/人(材料代)	主催 共催 協力 後援 協賛 その他 関係者	ヨーロッパRACフラワー	クリスタルフラワー ワークショップ・セミナー室 9人 参加者数
8月8日		レジンクラフト体験教室	一般希望者	液体樹脂の中に花や貝などを封入してアクセサリを作る教室を実施 時間:10:00～15:00 参加料:500円～/人(材料代)	主催 共催 協力 後援 協賛 その他 関係者	レジンクラフトダブルローズ	クリスタルフラワー ワークショップ・セミナー室 14人 参加者数
8月21日 8月29日	・	パステルアート和み	一般希望者	誰でも簡単&きれいに描けて、気持ちを穏やかにしてくれるパステルアート教室を実施 時間:10:00～15:30 参加料:500円～/人(材料代)	主催 共催 協力 後援 協賛 その他 関係者	パステルひよこ	フラワーパーク江南 クリスタルフラワー内 17人 参加者数 8/21.29
8月28日		おもちゃ病院	一般希望者	壊れたおもちゃをなおしてくれる教室を実施 時間:10:00～15:00 参加料:無料	主催 共催 協力 後援 協賛 その他 関係者	江南おもちゃ病院スマイル	クリスタルフラワー ワークショップ・セミナー室 30人 参加者数
7月19日		エコバックを作るう	一般希望者	エコバッグに好きな絵を描いていただきます。 時間:10:00～15:30 参加料:300円/人	主催 共催 協力 後援 協賛 その他 関係者	竹田幸正	クリスタルフラワー ワークショップ・セミナー室 9人 参加者数
9月4日 9月26日	～	誰でもできるウッドバーニング教室	一般希望者	自然にある木材などで焼コテを使い画を描く工作教室を実施。 時間:10:00～15:30 参加料:400円～/人(材料代)	主催 共催 協力 後援 協賛 その他 関係者	ウッドバーニングさくらんぼ	クリスタルフラワー ワークショップ・セミナー室 182人 参加者数 毎週 土・日・祝日
9月4日 9月23日	～	さいとうおじさんの工作教室	一般希望者	トレー画や自然にある石でパンの絵を描く工作 時間:10:30～15:00 参加料:300円/人(材料代)	主催 共催 協力 後援 協賛 その他 関係者	斉藤征史	クリスタルフラワー ワークショップ・セミナー室 5人 参加者数

9月4日	気功体験～日頃の疲れを癒してみませんか～	一般希望者	気功体験教室を実施。 時間:13:30～15:30 参加料:500円～/人(材料代)	主催 共催 協力 後援 協賛 その他 関係者	ハートフル	クリスタルフラワーワークショップ・セミナー室 9人 参加者数
9月5日 9月26日	～ まゆ人形作り	一般希望者	まゆで動物や人形などを作る教室を実施。 時間:10:00～15:30 参加料:200円～/人(材料代)	主催 共催 協力 後援 協賛 その他 関係者	まゆを楽しむ会	クリスタルフラワーワークショップ・セミナー室 204人 参加者数 9/5.12.19.20.23.26
9月5日 9月26日	～ 手作りブリザーブドバイオフィLOWER	一般希望者	自然にある花でアレンジを施す工作教室を実施 時間:10:00～15:30 参加料:2000円/人(材料代)	主催 共催 協力 後援 協賛 その他 関係者	アトリエKei	クリスタルフラワー1階 10人 参加者数 第1～4日曜日
9月11日	パーチメントクラフトの体験教室	一般希望者	厚手のトレスシグペーパーに絵を描き、エンボス加工を施したしおりやランブシェードを作りま 時間:10:00～15:30 参加料:100円～/人	主催 共催 協力 後援 協賛 その他 関係者	今西美佳	クリスタルフラワーワークショップ・セミナー室 6人 参加者数
9月11日 9月25日	～ バステルアート和み	一般希望者	誰でも簡単&きれいに描けて、気持ちを穏やかにしてくれるバステルアート教室を実施 時間:10:00～15:30 参加料:500円～/人(材料代)	主催 共催 協力 後援 協賛 その他 関係者	バステルひよこ	フラワーパーク江南クリスタルフラワー内 8人 参加者数 9/11.25
9月11日	自然に近い姿で楽しむラン(ランの展示)	来園者	クリスタルフラワー内に家庭で育てた洋ランを展示 時間:10:00～16:00 参加料:無料	主催 共催 協力 後援 協賛 その他 関係者	一江蘭友会	クリスタルフラワー1階 1,200人 当日入園者数
9月12日	ガラスアート体験会	一般希望者	リード線とフィルムを使ってスタンドグラス風のオーナメントを作ります。 時間:10:00～15:30 参加料:500円～/人(材料代)	主催 共催 協力 後援 協賛 その他 関係者	ヨーロッパRACフラワー	クリスタルフラワーワークショップ・セミナー室 4人 参加者数
9月19日	レジンクラフト体験教室	一般希望者	液体樹脂の中に花や貝などを封入してアクセサリーを作る教室を実施 時間:10:00～15:00 参加料:500円～/人(材料代)	主催 共催 協力 後援 協賛 その他 関係者	レジンクラフトダブルローズ	クリスタルフラワーワークショップ・セミナー室 38人 参加者数
9月25日	ミニ押し花の小物作り	一般希望者	押し花で飾る、小物作り教室を実施。 時間:10:00～15:30 参加料:200円～/人(材料代)	主催 共催 協力 後援 協賛 その他 関係者	稲葉けい子	クリスタルフラワーワークショップ・セミナー室 14人 参加者数
10月2日 10月31日	～ 誰でもできるウッドバーニング教室	一般希望者	自然にある木材などで焼コテを使い画を描く工作教室を実施。 時間:10:00～15:30 参加料:400円～/人(材料代)	主催 共催 協力 後援 協賛 その他 関係者	ウッドバーニングさくらんぼ	クリスタルフラワーワークショップ・セミナー室 178人 参加者数 毎週土・日・祝日
10月3日 10月24日	～ 手作りブリザーブドバイオフィLOWER	一般希望者	自然にある花でアレンジを施す工作教室を実施 時間:10:00～15:30 参加料:2000円/人(材料代)	主催 共催 協力 後援 協賛 その他 関係者	アトリエKei	クリスタルフラワー1階 12人 参加者数 第1～4日曜日

10月14日 ~	和モダンフラワーアレンジメント	申込み参加者	ふわたえこ先生を迎えて、和モダンのフラワーアレンジメントの教室を行う。 時間:13:30 - 15:30 参加料:3000円	主催 財団法人公園緑地管理財団 共催 協力 後援 協賛 その他関係者	クリスタルフラワー ワークショップ・セミナー室 13人 参加者数
10月16日 ~ 10月30日	さいとうおじさんの工作教室	一般希望者	トレー画や自然にある石でパンの絵を描く工作 時間:10:30 - 15:00 参加料:300円/人(材料代)	主催 斉藤征史 共催 協力 後援 協賛 その他関係者	クリスタルフラワー ワークショップ・セミナー室 20人 参加者数
10月30日	ミニ押し花の小物作り	一般希望者	押し花で飾る、小物作り教室を実施。 時間:10:00 - 15:30 参加料:200円 - /人(材料代)	主催 稲葉けい子 共催 協力 後援 協賛 その他関係者	クリスタルフラワー ワークショップ・セミナー室 11人 参加者数
10月3日 ~ 10月31日	まゆ人形作り	一般希望者	まゆで動物や人形などを作る教室を実施。 時間:10:00 - 15:30 参加料:200円 - /人(材料代)	主催 まゆを楽しむ会 共催 協力 後援 協賛 その他関係者	クリスタルフラワー ワークショップ・セミナー室 250人 参加者数 10/3.10.11.24.31
10月2日 ~ 10月23日	パーチメントクラフトの体験教室	一般希望者	厚手のトレッシングペーパーに絵を描き、エンボス加工を施したしおりやランプシェードを作りま 時間:10:00 - 15:30 参加料:100円 - /人	主催 今西美佳 共催 協力 後援 協賛 その他関係者	クリスタルフラワー ワークショップ・セミナー室 45人 参加者数 10/2.23
10月9日 ~ 10月24日	バステルアート和み	一般希望者	誰でも簡単&きれいに描けて、気持ちを穏やかにしてくれるバステルアート教室を実施 時間:10:00 - 15:30 参加料:500円 - /人(材料代)	主催 バステルひよこ 共催 協力 後援 協賛 その他関係者	フラワーパーク江南 クリスタルフラワー内 37人 参加者数 10/9.24
10月10日	ガラスアート体験会	一般希望者	リード線とフィルムを使ってスタンドグラス風のオーナメントを作ります。 時間:10:00 - 15:30 参加料:500円 - /人(材料代)	主催 ヨーロピアンRACフラワー 共催 協力 後援 協賛 その他関係者	クリスタルフラワー ワークショップ・セミナー室 26人 参加者数
10月17日	レジンクラフト体験教室	一般希望者	液体樹脂の中に花や貝などを封入してアクセサリを作る教室を実施 時間:10:00 - 15:00 参加料:500円 - /人(材料代)	主催 レジンクラフトダブルローズ 共催 協力 後援 協賛 その他関係者	クリスタルフラワー ワークショップ・セミナー室 25人 参加者数
10月2日	自然に近い姿で楽しむラン(ランの展示)	来園者	クリスタルフラワー内に家庭で育てた洋ランを展示 時間:10:00 - 16:00 参加料:無料	主催 一江蘭友会 共催 協力 後援 協賛 その他関係者	クリスタルフラワー1階 3,310人 当日入園者数
11月3日 ~ 11月28日	誰でもできるウッドバーニング教室	一般希望者	自然にある木材などで焼コテを使い画を描く工作教室を実施。 時間:10:00 - 15:30 参加料:400円 - /人(材料代)	主催 ウッドバーニングくらんぼ 共催 協力 後援 協賛 その他関係者	クリスタルフラワー ワークショップ・セミナー室 171人 参加者数 毎週 土・日・祝日
11月7日 ~ 11月28日	手作りブリザーブドバイオフラワー	一般希望者	自然にある花でアレンジを施す工作教室を実施 時間:10:00 - 15:30 参加料:2000円/人(材料代)	主催 アトリエKei 共催 協力 後援 協賛 その他関係者	クリスタルフラワー1階 6人 参加者数 第1~4日曜日

11月7日 11月27日	~	さいとうおじさんの工作教室	一般希望者	トレー画や自然にある石でパンの絵を描く工作 時間:10:30 ~ 15:00 参加料:300円/人(材料代)	主催 斉藤征史 共催 協力 後援 協賛 その他 関係者	クリスタルフラワー ワークショップ・ セミナー室 17人 参加者数 11/7 絵手紙 11/27 石のパン
11月18日	~	クリスマスリース作り	申込み参加者	ふわたえこ先生を迎えて、クリスマスリース作り 時間:13:30 ~ 15:30 参加料:3000円	主催 財団法人公園緑地管理財団 共催 協力 後援 協賛 その他 関係者	クリスタルフラワー ワークショップ・ セミナー室 7人 参加者数
11月27日		ミニ押し花の小物作り	一般希望者	押し花で飾る、小物作り教室を実施。 時間:10:00 ~ 15:30 参加料:200円~/人(材料代)	主催 稲葉けい子 共催 協力 後援 協賛 その他 関係者	クリスタルフラワー ワークショップ・ セミナー室 8人 参加者数
11月3日 11月28日	~	まゆ人形作り	一般希望者	まゆで動物や人形などを作る教室を実施。 時間:10:00 ~ 15:30 参加料:200円~/人(材料代)	主催 まゆを楽しむ会 共催 協力 後援 協賛 その他 関係者	クリスタルフラワー ワークショップ・ セミナー室 133人 参加者数 11/3,7,13,21,23,28
11月7日 11月13日	~	パーチメントクラフトの体験教室	一般希望者	パーチメントクラフトの作品展示を実施。 時間:10:00 ~ 16:00 参加料:無料	主催 今西美佳 共催 協力 後援 協賛 その他 関係者	クリスタルフラワー ワークショップ・ セミナー室 20人 参加者数 11/7,13
11月13日 11月28日		バステルアート和み	一般希望者	誰でも簡単&きれいに描けて、気持ちを穏やかにしてくれるバステルアート教室を実施 時間:10:00 ~ 15:30 参加料:500円~/人(材料代)	主催 バステルひよこ 共催 協力 後援 協賛 その他 関係者	フラワーパーク江南クリスタルフラ ワー内 8人 参加者数 11/13,28
11月14日		グラスアート体験会	一般希望者	リード線とフィルムを使ってスタンドグラス風の オーナメントを作ります。 時間:10:00 ~ 15:30 参加料:500円~/人(材料代)	主催 ヨーロピアンRACフラワー 共催 協力 後援 協賛 その他 関係者	クリスタルフラワー ワークショップ・ セミナー室 7人 参加者数
11月14日		3Dデコクラフト教室	一般希望者	3Dデコの作品を作ります。 時間:10:00 ~ 15:30 参加料:300円/人(材料代)	主催 デコグラフィ工房 共催 協力 後援 協賛 その他 関係者	クリスタルフラワー ワークショップ・ セミナー室 11人 参加者数
11月21日		レジンクラフト体験教室	一般希望者	液体樹脂の中に花や貝などを封入してアクセサ リィーを作る教室を実施 時間:10:00 ~ 15:00 参加料:500円~/人(材料代)	主催 レジンクラフトダブルローズ 共催 協力 後援 協賛 その他 関係者	クリスタルフラワー ワークショップ・ セミナー室 12人 参加者数
11月13日		自然に近い姿で楽しむラン(ランの 展示)	来園者	クリスタルフラワー内に家庭で育てた洋ランを展 示 時間:10:00 ~ 16:00 参加料:無料	主催 一江蘭友会 共催 協力 後援 協賛 その他 関係者	クリスタルフラワー1階 2,610人 当日入園者数

11月20日	気功体験～日頃の疲れを癒してみませんか～	一般希望者	気功体験教室を実施。 時間:13:30～15:30 参加料:500円～/人(材料代)	主催 共催 協力 後援 協賛 その他 関係者	ハートフル	クリスタルフラワー ワークショップ・ セミナー室 8人 参加者数
11月3日 ～ 11月7日	ぶらり旅クラブ写真展	来園者	旅クラブの方々の写真展を実施。 時間:10:00～16:00 参加料:無料	主催 共催 協力 後援 協賛 その他 関係者	ぶらり旅クラブ	クリスタルフラワー 2階 20,320人 参加者数
12月4日 ～ 12月25日	誰でもできるウッドバーニング教室	一般希望者	自然にある木材などで焼コテを使い画を描く工作教室を実施。 時間:10:00～15:30 参加料:400円～/人(材料代)	主催 共催 協力 後援 協賛 その他 関係者	ウッドバーニングさくらんぼ	クリスタルフラワー ワークショップ・ セミナー室 105人 参加者数 毎週 土・日・祝日
12月5日 ～ 12月26日	手作りブリザーブドバイオフラワー	一般希望者	自然にある花でアレンジを施す工作教室を実施。 時間:10:00～15:30 参加料:2000円/人(材料代)	主催 共催 協力 後援 協賛 その他 関係者	アトリエKei	クリスタルフラワー1階 4人 参加者数 第1～4日曜日
12月6日 ～ 12月26日	さいとうおじさんの工作教室	一般希望者	トレー画や自然にある石でパンの絵を描く工作教室を実施。 時間:10:30～14:00 参加料:300円/人(材料代)	主催 共催 協力 後援 協賛 その他 関係者	斉藤征史	クリスタルフラワー ワークショップ・ セミナー室 17人 参加者数
12月11日	ミニ押し花の小物作り	一般希望者	押し花で飾る、小物作り教室を実施。 時間:10:00～14:30 参加料:200円～/人(材料代)	主催 共催 協力 後援 協賛 その他 関係者	稲葉けい子	クリスタルフラワー ワークショップ・ セミナー室 13人 参加者数
12月5日 ～ 12月26日	まゆ人形作り	一般希望者	まゆで動物や人形などを作る教室を実施。 時間:10:00～14:30 参加料:200円～/人(材料代)	主催 共催 協力 後援 協賛 その他 関係者	まゆを楽しむ会	クリスタルフラワー ワークショップ・ セミナー室 169人 参加者数
12月5日 ～ 12月11日	パーチメントクラフトの体験教室	一般希望者	パーチメントクラフトの作品展示を実施。 時間:10:00～16:00 参加料:無料	主催 共催 協力 後援 協賛 その他 関係者	今西美佳	クリスタルフラワー ワークショップ・ セミナー室 52人 参加者数
12月12日	グラスアート体験会	一般希望者	リード線とフィルムを使ってスタンドグラス風のオーナメントを作ります。 時間:10:00～14:30 参加料:500円～/人(材料代)	主催 共催 協力 後援 協賛 その他 関係者	ヨーロッパンRACクラブ	クリスタルフラワー ワークショップ・ セミナー室 17人 参加者数
12月19日	レジンクラフト体験教室	一般希望者	液体樹脂の中に花や貝などを封入してアクセサリーを作る教室を実施 時間:10:00～14:00 参加料:500円～/人(材料代)	主催 共催 協力 後援 協賛 その他 関係者	レジンクラフトダブルローズ	クリスタルフラワー ワークショップ・ セミナー室 6人 参加者数

12月12日 12月26日	～	バステルアート和み	一般希望者	誰でも簡単＆きれいに描けて、気持ちを穏やかにしてくれるバステルアート教室を実施 時間:10:00～14:30 参加料:500円～/人(材料代)	主催 バステルひよこ 共催 協力 後援 協賛 その他 関係者	フラワーパーク江南 クリスタルフラワー内 15人 参加者数
12月4日 12月11日	～	3Dデコクラフト教室	一般希望者	クリスタルフラワー内に家庭で育てた洋ランを展示 時間:10:00～16:00 参加料:無料	主催 デコグラフィ工房 共催 協力 後援 協賛 その他 関係者	クリスタルフラワー ワークショップ・セミナー室 12人 参加者数
12月11日		自然に近い姿で楽しむラン(ランの展示)	来園者	クリスタルフラワー内に家庭で育てた洋ランを展示 時間:10:00～16:00 参加料:無料	主催 一江蘭友会 共催 協力 後援 協賛 その他 関係者	クリスタルフラワー1階 1,670人 当日入園者数
12月1日 12月14日	～	尾北シニアネット総合文化展	一般希望者	尾北シニアネットの方々によるデジタルアートなどの展示を実施。 時間:9:30～16:00 参加料:無料	主催 尾北シニアネット 共催 協力 後援 協賛 その他 関係者	クリスタルフラワー2階 15,870人 期間中入園者数
1月1日 1月8日	・	3Dデコクラフト教室	一般希望者	3Dデコの作品を作ります。 時間:10:00～14:30 参加料:300円/人(材料代)	主催 デコグラフィ工房 共催 協力 後援 協賛 その他 関係者	クリスタルフラワー ワークショップ・セミナー室 22人 参加者数
1月2日 1月29日	・	バステルアート和み	一般希望者	誰でも簡単＆きれいに描けて、気持ちを穏やかにしてくれるバステルアート教室を実施 時間:10:00～14:30 参加料:500円～/人(材料代)	主催 バステルひよこ 共催 協力 後援 協賛 その他 関係者	フラワーパーク江南 クリスタルフラワー内 20人 参加者数
1月3日 1月15日	・	さいとうおじさんの工作教室 風作り	一般希望者	さいとうおじさんによる風作り教室を実施。 時間:10:30～14:30 定員:先着20名 参加料:500円～/人(材料代)	主催 斉藤征史 共催 協力 後援 協賛 その他 関係者	クリスタルフラワー ワークショップ・セミナー室 49人 参加者数
1月8日 1月30日	～	誰でもできるウッドバーニング教室	一般希望者	自然にある木材などで焼コテを使い画を描く工作教室を実施。 時間:10:00～14:30 参加料:400円～/人(材料代)	主催 ウッドバーニングさくらんぼ 共催 協力 後援 協賛 その他 関係者	クリスタルフラワー ワークショップ・セミナー室 115人 参加者数 毎週 土・日・祝日
1月8日		自然に近い姿で楽しむラン(ランの展示)	来園者	クリスタルフラワー内に家庭で育てた洋ランを展示 時間:10:00～16:00 参加料:無料	主催 一江蘭友会 共催 協力 後援 協賛 その他 関係者	クリスタルフラワー1階 1,750人 当日入園者数

1月9日 1月30日	~	まゆ人形作り	一般希望者	まゆで動物や人形などを作る教室を実施。 時間:10:00~14:30 参加料:200円~/人(材料代)	主催 まゆを楽しむ会 共催 協力 後援 協賛 その他 関係者	クリスタルフラワー ワークショップ・ セミナー室 122人 参加者数
1月9日		グラスアート体験会	一般希望者	リード線とフィルムを使ってステンドグラス風の オーナメントを作ります。 時間:10:00~14:30 参加料:500円~/人(材料代)	主催 ヨーロピアンRACフラワー 共催 協力 後援 協賛 その他 関係者	クリスタルフラワー ワークショップ・ セミナー室 4人 参加者数
1月9日 1月30日	~	手作りブリザーブドバイオフラワー	一般希望者	自然にある花でアレンジを施す工作教室を 実施。 時間:10:00~14:30 参加料:2000円/人(材料代)	主催 アトリエKei 共催 協力 後援 協賛 その他 関係者	クリスタルフラワー1階 3人 参加者数
1月16日		レジンクラフト体験教室	一般希望者	液体樹脂の中に花や貝などを封入してアクセ サリーを作る教室を実施 時間:10:00~14:00 参加料:500円~/人(材料代)	主催 レジンクラフトダブルローズ 共催 協力 後援 協賛 その他 関係者	クリスタルフラワー ワークショップ・ セミナー室 8人 参加者数
1月22日		ミニ押し花の小物作り	一般希望者	押し花で飾る、小物作り教室を実施。 時間:10:00~14:30 参加料:200円~/人(材料代)	主催 稲葉けい子 共催 協力 後援 協賛 その他 関係者	クリスタルフラワー ワークショップ・ セミナー室 7人 参加者数
1月30日		パーチメントクラフトの体験教室	一般希望者	厚手のトレッシングペーパーに絵を描き、エン ボス加工を施したしおりやランプシェードを作 ります。 時間:10:00~15:30 参加料:100円~/人	主催 今西美佳 共催 協力 後援 協賛 その他 関係者	クリスタルフラワー ワークショップ・ セミナー室 2人 参加者数
2月5日 2月27日	~	誰でもできるウッドバーニング教室	一般希望者	自然にある木材などで焼コテを使い画を描く 工作教室を実施。 時間:10:00~14:30 参加料:400円~/人(材料代)	主催 ウッドバーニングさくらんぼ 共催 協力 後援 協賛 その他 関係者	クリスタルフラワー ワークショップ・ セミナー室 79人 参加者数 毎週 土・日・祝日
2月6日 2月27日	・	手作りブリザーブドバイオフラワー	一般希望者	自然にある花でアレンジを施す工作教室を 実施。 時間:10:00~14:30 参加料:2000円/人(材料代)	主催 アトリエKei 共催 協力 後援 協賛 その他 関係者	クリスタルフラワー1階 10人 参加者数
2月5日 2月27日	・	さいとうおじさんの工作教室	一般希望者	自然にある石でパンのオブジェやねこの絵を描 く工作教室を実施。 時間:10:30~14:00 参加料:300円~/人(材料代)	主催 斉藤征史 共催 協力 後援 協賛 その他 関係者	クリスタルフラワー ワークショップ・ セミナー室 11人 参加者数

2月26日	ミニ押し花の小物作り	一般希望者	押し花で飾る、小物作り教室を実施。 時間:10:00～14:30 参加料:200円～/人(材料代)	主催 稲葉けい子 共催 協力 後援 協賛 その他 関係者	クリスタルフラワー ワークショップ・ セミナー室 15人 参加者数
2月6日 2月27日	まゆ人形作り	一般希望者	まゆで動物や人形などを作る教室を実施。 時間:10:00～14:30 参加料:200円～/人(材料代)	主催 まゆを楽しむ会 共催 協力 後援 協賛 その他 関係者	クリスタルフラワー ワークショップ・ セミナー室 113人 参加者数
2月6日	パーチメントクラフトの体験教室	一般希望者	厚手のトレスシグペーパーに絵を描き、エンボス加工を施したしおりやランプシェードを作ります。 時間:10:00～15:30 参加料:100円～/人	主催 今西美佳 共催 協力 後援 協賛 その他 関係者	クリスタルフラワー ワークショップ・ セミナー室 19人 参加者数
2月11日 2月19日	バステルアート和み	一般希望者	誰でも簡単＆きれいに描けて、気持ちを穏やかにしてくれるバステルアート教室を実施 時間:10:00～14:30 参加料:500円～/人(材料代)	主催 バステルひよこ 共催 協力 後援 協賛 その他 関係者	フラワーパーク江南 クリスタルフラ ワー内 8人 参加者数
2月13日	グラスアート体験会	一般希望者	リード線とフィルムを使ってスタンドグラス風のオーナメントを作ります。 時間:10:00～14:30 参加料:500円～/人(材料代)	主催 ヨーロピアンRACフラワ 共催 協力 後援 協賛 その他 関係者	クリスタルフラワー ワークショップ・ セミナー室 7人 参加者数
2月20日	レジンクラフト体験教室	一般希望者	液体樹脂の中に花や貝などを封入してアクセサリを作る教室を実施 時間:10:00～14:00 参加料:500円～/人(材料代)	主催 レジンクラフトダブルローズ 共催 協力 後援 協賛 その他 関係者	クリスタルフラワー ワークショップ・ セミナー室 14人 参加者数
2月5日 2月19日	3Dデコクラフト教室	一般希望者	3Dデコの作品を作ります。 時間:10:00～14:30 参加料:300円/人(材料代)	主催 デコグラフィ工房 共催 協力 後援 協賛 その他 関係者	クリスタルフラワー ワークショップ・ セミナー室 18人 参加者数
2月12日	自然に近い姿で楽しむラン(ランの展示)	来園者	クリスタルフラワー内に家庭で育てた洋ランを展示 時間:10:00～16:00 参加料:無料	主催 一江蘭友会 共催 協力 後援 協賛 その他 関係者	クリスタルフラワー1階 1,300人 当日入園者数
3月5日 3月27日	誰でもできるウッドバーニング教室	一般希望者	自然にある木材などで焼コテを使い画を描く工作教室を実施。 時間:10:00～15:30 参加料:400円～/人(材料代)	主催 ウッドバーニングくらんぼ 共催 協力 後援 協賛 その他 関係者	クリスタルフラワー ワークショップ・ セミナー室 166人 参加者数 毎週 土・日・祝日

3月5日	さいとうおじさんの工作教室 絵手紙	一般希望者	自然にある石でパンのオブジェやねこの絵を描く 工作教室を実施。 時間:10:00～15:00 参加料:300円～/人(材料代)	主催 斉藤征史 共催 協力 後援 協賛 その他 関係者	クリスタルフラワー ワークショップ・ セミナー室 0人 参加者数
3月6日 3月6日	パーメントクラフトの体験教室	一般希望者	厚手のトレスシングペーパーに絵を描き、エンボス加工を施したしおりやランプシェードを作りま 時間:10:00～15:30 参加料:100円～/人	主催 今西美佳 共催 協力 後援 協賛 その他 関係者	クリスタルフラワー ワークショップ・ セミナー室 33人 参加者数
3月6日 3月27日	まゆ人形作り	一般希望者	まゆで動物や人形などを作る教室を実施。 時間:10:00～15:30 参加料:200円～/人(材料代)	主催 まゆを楽しむ会 共催 協力 後援 協賛 その他 関係者	クリスタルフラワー ワークショップ・ セミナー室 118人 参加者数
3月6日 3月27日	手作りプリザーブドバイオフィラワー	一般希望者	自然にある花でアレンジを施す工作教室を突 時間:10:00～15:30 参加料:2000円/人(材料代)	主催 アトリエKei 共催 協力 後援 協賛 その他 関係者	クリスタルフラワー1階 7人 参加者数
3月12日 3月19日	バステルアート和み	一般希望者	誰でも簡単&きれいに描けて、気持ちを穏やかに してくれるバステルアート教室を実施 時間:10:00～15:30 参加料:500円～/人(材料代)	主催 バステルひよこ 共催 協力 後援 協賛 その他 関係者	フラワーパーク江南 クリスタルフラ ワー内 16人 参加者数
3月12日	自然に近い姿で楽しむラン(ランの 展示)	来園者	クリスタルフラワー内に家庭で育てた洋ランを展 示 時間:10:00～16:00 参加料:無料	主催 一江蘭友会 共催 協力 後援 協賛 その他 関係者	クリスタルフラワー1階 2,640人 当日入園者数
3月13日	グラスアート体験会	一般希望者	リード線とフィルムを使ってステンドグラス風の オーナメントを作ります。 時間:10:00～15:30 参加料:500円～/人(材料代)	主催 ヨーロピアンRACフラワー 共催 協力 後援 協賛 その他 関係者	クリスタルフラワー ワークショップ・ セミナー室 11人 参加者数
3月19日	3Dデコクラフト教室	一般希望者	3Dデコの作品を作ります。 時間:10:00～15:30 参加料:300円/人(材料代)	主催 デコグラフィ工房 共催 協力 後援 協賛 その他 関係者	クリスタルフラワー ワークショップ・ セミナー室 16人 参加者数
3月20日	レジンクラフト体験教室	一般希望者	液体樹脂の中に花や貝などを封入してアクセサ リーを作る教室を実施 時間:10:00～14:00 参加料:500円～/人(材料代)	主催 レジンクラフトダブルローズ 共催 協力 後援 協賛 その他 関係者	クリスタルフラワー ワークショップ・ セミナー室 25人 参加者数
3月26日	ミニ押し花の小物作り	一般希望者	押し花で飾る、小物作り教室を実施。 時間:10:00～15:30 参加料:200円～/人(材料代)	主催 稲葉けい子 共催 協力 後援 協賛 その他 関係者	クリスタルフラワー ワークショップ・ セミナー室 26人 参加者数

国営木曽三川公園(河川環境楽園)

自主財源で独立採算で行ったイベント

実施日	行事名	対象	内容	主催者等	備考
4月1日 から 3月31日 まで 雨天及び11月29日	木舟遊覧	申込み参加者	木曽川水圏下流域の池を木舟に乗って水面からの景色を楽しんでいただきます。	主催 財団法人公園緑地管理財団 共催 協力 後援 協賛 その他 関係者	木曽川水圏 20,735人 参加者数
4月17日	やきもの体験教室	申込み参加者	本焼粘土を使って親子で造形に取り組み、作陶から本焼までは約25日、参加者へのお届けは約一ヶ月の予定。 時 間:13:00～15:00 参加費:1200円 定 員:20名 *要事前予約	主催 道三窯陶芸教室・木曽三川公園管理センター 共催 協力 後援 協賛 その他 関係者	自然発見館 3人 参加者数
4月1日 4月11日	ろくさんのおもしろ工作	一般希望者	木や竹など自然の材料を使った昔懐かしいおもちゃの手作り教室 時 間:10:30～15:00 参加費:300円より	主催 山本キヨカズ・木曽三川公園管理センター 共催 協力 後援 協賛 その他 関係者	自然発見館 13人 参加者数 4/1・2・10・11
4月1日 4月29日	誰でもできるウッドパーニング	一般希望者	特殊な電熱ペンを使い木に絵や文字を描いてオリジナル小物を作る。また、毎週水曜日はウッドパーニング協会認定講師クラフトマスターを目指される方まで親切に楽しく指導するウッドパーニングアート教室を開催 時 間:10:00～16:00 参加費:400円より	主催 ホリエクラフト・木曽三川公園管理センター 共催 協力 後援 協賛 その他 関係者	自然発見館 300人 参加者数 4/1～7・10・11・14・21・28・29
4月1日 4月28日	さいとうおじさんの手作り教室	一般希望者	「私だけのポストカード作り」...季節の草花、野菜、木曽川水圏の水辺の景色をスケッチしてポストカードに描く 「石のパン作り」...石に着色してパンそっくりに仕上げ、「石のパン」を作る。 「竹で作る風車」...竹をカットして風車を作る。 時 間:10:30～15:00 参加費:300円	主催 斉藤征史・木曽三川公園管理センター 共催 協力 後援 協賛 その他 関係者	木曽川水圏 農家 210人 参加者数 ポストカード 4/1・6・8・9・14・15・20 ～22・27・28 石のパン 4/4
4月29日	押し花 & 山の幸染め & グラスアート体験教室	一般希望者	押し花やガラスアートを使った小物作りやハンカチ染め体験。 時 間:10:00～16:00 参加費:250円より	主催 ハビネス倶楽部・木曽三川公園管理センター 共催 協力 後援 協賛 その他 関係者	木曽川水圏 農家 41人 参加者数
4月3日 4月17日	ミニ押し花の小物作り	一般希望者	ミニ額やしおりなど押し花で可愛い小物を作る。 時 間:10:00～15:00 参加費:200円より	主催 稲葉けい子・木曽三川公園管理センター 共催 協力 後援 協賛 その他 関係者	自然発見館 24人 参加者数
4月18日 4月25日	初めての絵手紙	一般希望者	季節の草花、野菜などをモチーフにはがきや季節に応じたものに絵手紙を描く。*こいのぼりを作る 時 間:11:00～16:00 参加費:300円より	主催 広瀬礼子・木曽三川公園管理センター 共催 協力 後援 協賛 その他 関係者	木曽川水圏 農家 43人 参加者数
4月11日	手作りブリザーブドバイオフラワー体験教室	一般希望者	ブリザーブド加工の染色体験とブリザーブドフラワーをつかったアレンジ体験。 時 間:11:00～15:00 参加費:染色1500円 アレンジ2000円より	主催 アトリエkei・木曽三川公園管理センター 共催 協力 後援 協賛 その他 関係者	木曽川水圏 農家 6人 参加者数
4月29日	的当てエアロケットボケ丸製作教室	一般希望者	ペットボトルを使ったエアロケットを作って芝生広場で飛ばして遊ぶ。 時 間: 10:00～ 11:00～ 13:00～ 14:00～ 15:00～ 参加費:700円(発射台別)	主催 夢小屋・木曽三川公園管理センター 共催 協力 後援 協賛 その他 関係者	自然発見館 53人 参加者数
4月24日 4月25日	川島山野草展 & 寄せ植え教室	来園者	川島山野草植物愛好会による春の山野草(その他)植物展示および寄せ植え体験教室 時 間:9:30～16:00 *観覧無料 寄せ植え教室1,000円より	主催 川島山野草(その他)植物愛好会・木曽三川公園管理センター 共催 協力 後援 協賛 その他 関係者	自然発見館 182人 鑑賞者数

4月1日 5月30日	- ウッドバーニング作品展	来園者	ウッドバングの作品展 時間:9:30~18:00 *観覧無料	主催 ホリエクラフト・木曾三川公園管理センター 共催 協力 後援 協賛 その他 関係者	自然発見館内通路 647,560 人 期間中入園者数
5月5日	的当てエアロケットボケ丸製作教室	一般希望者	ペットボトルを使ったエアロケットを作って芝生広場で飛ばして遊ぶ。 時間:10:00~11:00~13:00~14:00~15:00~ 参加費:700円(発射台別)	主催 夢小屋・木曾三川公園管理センター 共催 協力 後援 協賛 その他 関係者	自然発見館 63 人 参加者数
5月9日	手作りブリザーブダイオフラワ体験教室	一般希望者	ブリザーブ加工の染色体験とブリザーブフラワーをつかったアレンジ体験。 時間:11:00~15:00 参加費:染色1500円 アレンジ2000円より	主催 アトリエkei・木曾三川公園管理センター 共催 協力 後援 協賛 その他 関係者	木曾川水園 農家 4 人 参加者数
5月16日	初めての絵手紙	一般希望者	季節の草花、野菜などをモチーフにはがきや季節に応じたものに絵手紙を描く。*新聞のカラーページでバラの花を作る 時間:11:00~16:00 参加費:300円より	主催 広瀬礼子・木曾三川公園管理センター 共催 協力 後援 協賛 その他 関係者	木曾川水園 農家 19 人 参加者数
5月1日 5月15日	ミニ押し花の小物作り	一般希望者	ミニ額やしおりなど押し花で可愛い小物を作る。 時間:10:00~15:00 参加費:200円より	主催 稲葉けい子・木曾三川公園管理センター 共催 協力 後援 協賛 その他 関係者	自然発見館 70 人 参加者数
5月3日 5月4日	押し花&山の幸染め&ガラスアート体験教室	一般希望者	押し花やガラスアートを使った小物作りやハンカチ染め体験。 時間:10:00~16:00 参加費:250円より	主催 ハビネス倶楽部・木曾三川公園管理センター 共催 協力 後援 協賛 その他 関係者	木曾川水園 農家 156 人 参加者数
5月1日 5月30日	さいとうおじさんの手作り教室	一般希望者	「私だけのポストカード作り」...季節の草花、野菜、木曾川水園の水辺の景色をスケッチしてポストカードに描く 「石のパン作り」...石に着色してパンそっくりに仕上げ「石のパン」を作る。 「竹で作る風車」...竹をカットして風車を作る。 時間:10:30~15:00 参加費:300円	主催 斉藤征史・木曾三川公園管理センター 共催 協力 後援 協賛 その他 関係者	木曾川水園 農家 297 人 参加者数 ポストカード 5/5・6・12~14・18~20・25~27 石のパン 5/1・22・30
5月3日 5月30日	誰でもできるウッドバーニング	一般希望者	特殊な電熱ペンを使い木に絵や文字を描いてオリジナル小物を作る。また、毎週水曜日はウッドバーニングの基礎から作品作り、日本ウッドバーニング協会認定講師クラフトマスターを目指される方まで親切に楽しく指導するウッドバーニングアート教室を開催 時間:10:00~16:00(平日は15:00まで) 参加費:400円より	主催 ホリエクラフト・木曾三川公園管理センター 共催 協力 後援 協賛 その他 関係者	自然発見館(5/8は木曾川水園 農家) 443 人 参加者数 5/3~5・8・9・12・16・19・22・26・29・30
5月2日 5月30日	ろくさんのおもしろ工作	一般希望者	木や竹など自然の材料を使った昔懐かしいおもちゃの手作り教室 時間:10:30~15:00 参加費:300円より	主催 山本キヨカズ・木曾三川公園管理センター 共催 協力 後援 協賛 その他 関係者	自然発見館(5/29は木曾川水園 農家) 114 人 参加者数 5/2~4・9・16・22・29・30
5月15日	やきもの体験教室	申込み参加者	本焼粘土を使って親子で造形に取り組む。作陶から本焼までは約25日、参加者へのお届けは約一ヶ月の予定。 時間:13:00~15:00 参加費:1200円 定員:20名 *要事前予約	主催 道三窯陶芸教室・木曾三川公園管理センター 共催 協力 後援 協賛 その他 関係者	自然発見館 25 人 参加者数

5月1日	植物(ミドリ)のチカラ	一般希望者	野菜を使ったコスメ作り 時間:11:00~15:30 参加費:500円	主催 NPOフィトラボ・木曾三川公園管理センター 共催 協力 後援 協賛 その他 関係者	自然発見館	22人 参加者数
5月2日	森の宝石箱	一般希望者	自然の素材を生かし、松ぼっくりや木の実を使って創作小物を作る 時間:10:00~16:00 参加費:400円より	主催 モリクラフト・木曾三川公園管理センター 共催 協力 後援 協賛 その他 関係者	自然発見館	79人 参加者数
5月23日	親子でねんどパズルを作ろう	一般希望者	親子で粘土を使って立体パズルを作る。 時間:10:00~15:00 参加費:800円	主催 松波統功・木曾三川公園管理センター 共催 協力 後援 協賛 その他 関係者	木曾川水園 農家	2人 参加者数
6月20日	親子でねんどパズルを作ろう	一般希望者	親子で粘土を使って立体パズルを作る。 時間:10:00~15:00 参加費:800円	主催 松波統功・木曾三川公園管理センター 共催 協力 後援 協賛 その他 関係者	木曾川水園 農家	6人 参加者数
6月19日	やきもの体験教室	申込み参加者	本焼粘土を使って親子で造形に取り組む。作陶から本焼までは約25日、参加者へのお届けは約一ヶ月の予定。 時間:13:00~15:00 参加費:1200円 定員:20名 *要事前予約	主催 道三窯陶芸教室・木曾三川公園管理センター 共催 協力 後援 協賛 その他 関係者	自然発見館	7人 参加者数
6月12日 6月13日	ろくさんのおもしろ工作	一般希望者	木や竹など自然の材料を使った昔懐かしいおもちゃの手作り教室 時間:10:30~15:00 参加費:300円より	主催 山本キヨカズ・木曾三川公園管理センター 共催 協力 後援 協賛 その他 関係者	自然発見館(5/29は木曾川水園 農家)	19人 参加者数
6月2日 6月30日 全9日間	誰でもできるウッドバーニング	一般希望者	特殊な電熱ペンを使い木に絵や文字を描いてオリジナル小物を作る。また、毎週水曜日はウッドバーニングの基礎から作品作り、日本ウッドバーニング協会認定講師クラフトマスターを目指される方まで親切に楽しく指導するウッドバーニングアート教室を開催 時間:10:00~16:00(平日は15:00まで) 参加費:400円より	主催 ホリエクラフト・木曾三川公園管理センター 共催 協力 後援 協賛 その他 関係者	自然発見館	104人 参加者数 6/2・5・6・9・16・20・23・27・30
6月1日 6月30日 全16日間	さいとうおじさんの手作り教室	一般希望者	「私だけのポストカード作り」...季節の草花、野菜、木曾川水園の水辺の景色をスケッチしてポストカードに描く 「石のパン作り」...石に着色してパンそっくりに仕上げ「石のパン」を作る。 「石のネコ作り」...石にネコの顔を描き「石のネコ」を作る。 時間:10:30~15:00	主催 斉藤征史・木曾三川公園管理センター 共催 協力 後援 協賛 その他 関係者	木曾川水園 農家	242人 参加者数 ポストカード 6/1~3・8~10・15~17・22~24・29・30 石のパン 6/5・27
6月6日	押し花や山の幸染め&ガラスアート体験教室	一般希望者	押し花やガラスアートを使った小物作りやハンカチ染め体験。 時間:10:00~16:00 参加費:250円より	主催 ハビネス倶楽部・木曾三川公園管理センター 共催 協力 後援 協賛 その他 関係者	木曾川水園 農家	29人 参加者数
6月5日 6月19日	ミニ押し花の小物作り	一般希望者	ミニ額やしおりなど押し花で可愛い小物を作る。 時間:10:00~15:00 参加費:200円より	主催 稲葉けい子・木曾三川公園管理センター 共催 協力 後援 協賛 その他 関係者	自然発見館	33人 参加者数
6月6日 6月20日	初めての絵手紙	一般希望者	季節の草花、野菜などをモチーフにはがきや季節に応じたものに絵手紙を描く。 *消しゴムで自分の印を作る・牛乳パックに描く(割りばし) 時間:11:00~16:00 参加費:300円より	主催 広瀬礼子・木曾三川公園管理センター 共催 協力 後援 協賛 その他 関係者	木曾川水園 農家	12人 参加者数

6月13日	手作りブリザーブドバイオフィラワー体験教室	一般希望者	ブリザーブド加工の染色体験とブリザーブドフラワーをつかったアレンジ体験。 時 間:11:00～15:00 参加費:染色1500円 アレンジ2000円より	主催 アトリエkei・木曾三川公園管理センター 共催 協力 後援 協賛 その他 関係者	木曾川水園 農家 1人 参加者数
6月12日	的当てエアロケットボケ丸製作教室	一般希望者	ペットボトルを使ったエアロケットを作って芝生広場で飛ばして遊ぶ。 時 間: 10:00～ 11:00～ 13:00～ 14:00～ 15:00～ 参加費:700円(発射台別)	主催 夢小屋・木曾三川公園管理センター 共催 協力 後援 協賛 その他 関係者	自然発見館 12人 参加者数
6月1日 6月30日	さいとうおじさんの仲間達作品展	来園者	イベントに参加された方が描かれた絵手紙の展示 時間:9:30～19:00 *観覧無料	主催 斉藤征史・木曾三川公園管理センター 共催 協力 後援 協賛 その他 関係者	自然発見館内通路 267,860人 期間中入園者数
7月1日 7月30日	ウッドパーニング作品展	来園者	ウッドバングの作品展示 時 間:9:30～19:00 *観覧無料	主催 ホリエクラフト・木曾三川公園管理センター 共催 協力 後援 協賛 その他 関係者	自然発見館内通路 299,510人 期間中入園者数
7月11日	的当てエアロケットボケ丸製作教室	一般希望者	ペットボトルを使ったエアロケットを作って芝生広場で飛ばして遊ぶ。 時 間: 10:00～ 11:00～ 13:00～ 14:00～ 15:00～ 参加費:700円(発射台別)	主催 夢小屋・木曾三川公園管理センター 共催 協力 後援 協賛 その他 関係者	自然発見館 8人 参加者数
7月11日	手作りブリザーブドバイオフィラワー体験教室	一般希望者	ブリザーブド加工の染色体験とブリザーブドフラワーをつかったアレンジ体験。 時 間:11:00～15:00 参加費:染色1500円 アレンジ2000円より	主催 アトリエkei・木曾三川公園管理センター 共催 協力 後援 協賛 その他 関係者	木曾川水園 農家 0人 参加者数
7月4日 7月31日 全3日間	初めての絵手紙	一般希望者	季節の草花、野菜などをモチーフにはがきや季節に応じたものに絵手紙を描く。 *手作りうちわ・マイバック・暑中見舞い 時 間:11:00～16:00 参加費:300円より	主催 広瀬礼子・木曾三川公園管理センター 共催 協力 後援 協賛 その他 関係者	自然発見館(7/31は木曾川水園 農家) 35人 参加者数 7/4・24・31
7月10日 7月31日	ミニ押し花の小物作り	一般希望者	ミニ額やしおりなど押し花で可愛い小物を作る。 *7/31限定10名「花かごの額作り」1,000円 時 間:10:00～15:00 参加費:200円より	主催 稲葉けい子・木曾三川公園管理センター 共催 協力 後援 協賛 その他 関係者	自然発見館 43人 参加者数
7月19日 7月25日	押し花&山の幸染め&ガラスアート体験教室	一般希望者	押し花やガラスアートを使った小物作りやハンカチ染め体験。 時 間:10:00～16:00 参加費:250円より	主催 ハビネス倶楽部・木曾三川公園管理センター 共催 協力 後援 協賛 その他 関係者	木曾川水園 農家 84人 参加者数
7月1日 7月30日 全20日間	さいとうおじさんの手作り教室	一般希望者	「私だけのポストカード作り」...季節の草花、野菜、木曾川水園の水辺の景色をスケッチしてポストカードに描く 「石のバン作り」...石に着色してバンそっくりに仕上げた「石のバン」を作る。 時 間:10:30～15:00 参加費:300円	主催 斉藤征史・木曾三川公園管理センター 共催 協力 後援 協賛 その他 関係者	木曾川水園 農家 319人 参加者数 ポストカード 7/1・6～9・14・15・21～23・27～30 石のバン 7/3・10・17・18・20・24
7月4日 7月30日 全15日間	誰でもできるウッドパーニング	一般希望者	特殊な電熱ペンを使い木に絵や文字を描いてオリジナル小物を作る。また、毎週水曜日はウッドパーニングの基礎から作品作り、日本ウッドパーニング協会認定講師クラフトマスターを目指される方まで親切に楽しく指導するウッドパーニングアート教室を開催 時 間:10:00～16:00(平日は15:00まで) 参加費:400円より	主催 ホリエクラフト・木曾三川公園管理センター 共催 協力 後援 協賛 その他 関係者	自然発見館 189人 参加者数 7/4・7・11・14・17・18・20～22・25～30

7月20日 7月29日 全6日間	～ るくさんのおもしろ工作	一般希望者	木や竹など自然の材料を使った昔懐かしいおもちゃの手作り教室 【夏休み特別企画】親子で作るからくり紙ツバメ・都鳥 親子参加 時 間:10:30～15:00 参加費:300円より	主催 山本キヨカズ・木曾三川公園管理センター 共催 協力 後援 協賛 その他関係者	自然発見館 29人 参加者数 7/20・25～29
7月10日	やきもの体験教室	申込み参加者	本焼粘土を使って親子で造形に取り組み、作陶から本焼までは約25日、参加者へのお届けは約一ヶ月の予定。 時 間:13:00～15:00 参加費:1200円 定 員:20名 *要事前予約	主催 道三窯陶芸教室・木曾三川公園管理センター 共催 協力 後援 協賛 その他関係者	自然発見館 2人 参加者数
7月31日	森の宝宝箱	一般希望者	自然の素材を生かし、松ぼっくりや木の実を使って創作小物を作る 時間:10:00～16:00 参加費:400円より	主催 モリクラフト・木曾三川公園管理センター 共催 協力 後援 協賛 その他関係者	自然発見館 32人 参加者数
7月24日	アロマせせらぎ 香りを楽しもう!	一般希望者	アロマを使ったクラフト作り *虫よけスプレー・虫さされクリーム 時間:10:30～15:00 参加費:500円	主催 アロマサロンせせらぎ・木曾三川公園管理センター 共催 協力 後援 協賛 その他関係者	自然発見館 25人 参加者数
8月3日 8月21日 全4日間	～ アロマせせらぎ 香りを楽しもう!	一般希望者	アロマを使ったクラフト作り *虫よけスプレー・虫さされクリーム 時間:10:30～15:00 参加費:500円	主催 アロマサロンせせらぎ・木曾三川公園管理センター 共催 協力 後援 協賛 その他関係者	自然発見館 64人 参加者数 8/3・17・18・21
8月1日	森の宝宝箱	一般希望者	自然の素材を生かし、松ぼっくりや木の実を使って創作小物を作る 時間:10:00～16:00 参加費:400円より	主催 モリクラフト・木曾三川公園管理センター 共催 協力 後援 協賛 その他関係者	自然発見館 51人 参加者数
8月5日 8月31日 全19日間	～ るくさんのおもしろ工作	一般希望者	木や竹など自然の材料を使った昔懐かしいおもちゃの手作り教室 【夏休み特別企画】親子で作るからくり紙ツバメ・都鳥 8/29～31 10:30～12:30 親子で作るからくり体操人形 各日先着5組 ¥1,500円 時 間:10:30～15:00	主催 山本キヨカズ・木曾三川公園管理センター 共催 協力 後援 協賛 その他関係者	自然発見館(8/5は木曾川水園 農家) 114人 参加者数 8/5～7・9～14・19・20・22～26・29～31
8月1日 8月30日 全27日間	～ 誰でもできるウッドバーニング	一般希望者	特殊な電熱ペンを使い木に絵や文字を描いてオリジナル小物を作る。また、毎週水曜日はウッドバーニングの基礎から作品作り、日本ウッドバーニング協会認定講師クラフトマスターを目指される方まで親切に楽しく指導するウッドバーニングアート教室を開催 時 間:10:00～16:00(平日は15:00まで) 参加費:400円より	主催 ホリエクラフト・木曾三川公園管理センター 共催 協力 後援 協賛 その他関係者	自然発見館(8/1・15は木曾川水園 農家) 472人 参加者数 8/1～6・8～20・22～27・29・30
8月7日 8月31日 全15日間	～ さいとうおじさんの手作り教室	一般希望者	「私だけのポストカード作り」...季節の草花、野菜、木曾川水園の水辺の景色をスケッチしてポストカードに描く 「石のパン作り」...石に着色してパンそっくりに仕上げ、「石のパン」を作る。 時 間:10:30～15:00 参加費:300円	主催 斉藤征史・木曾三川公園管理センター 共催 協力 後援 協賛 その他関係者	木曾川水園 農家 237人 参加者数
8月22日	押し花&山の染めめ&ガラスアート体験教室	一般希望者	押し花やガラスアートを使った小物作りやハンカチ染め体験。 時 間:10:00～16:00 参加費:250円より	主催 ハビネス倶楽部・木曾三川公園管理センター 共催 協力 後援 協賛 その他関係者	木曾川水園 農家 26人 参加者数
8月7日 8月21日	ミニ押し花の小物作り	一般希望者	ミニ額やしおりなど押し花で可愛い小物を作る。 時 間:10:00～15:00 参加費:200円より	主催 稲葉けい子・木曾三川公園管理センター 共催 協力 後援 協賛 その他関係者	自然発見館 35人 参加者数
8月1日 8月8日	初めての絵手紙	一般希望者	季節の草花、野菜などをモチーフにはがきや季節に応じたものに絵手紙を描く。 *手作りうちわ・マイバック・暑中見舞い 時 間:11:00～16:00 参加費:300円より	主催 広瀬礼子・木曾三川公園管理センター 共催 協力 後援 協賛 その他関係者	自然発見館 24人 参加者数

8月8日	手作りブリザーブドバイオフィラワー体験教室	一般希望者	ブリザーブド加工の染色体験とブリザーブドフラワーをつかったアレンジ体験。 時 間:11:00-15:00 参加費:染色1500円 アレンジ2000円より	主催 アトリエkei・木曾三川公園管理センター 共催 協力 後援 協賛 その他 関係者	木曾川水園 農家	8人 参加者数
8月28日	的当てエアロケットボケ丸製作教室	一般希望者	ペットボトルを使ったエアロケットを作って芝生広場で飛ばして遊ぶ。 時 間: 10:00- 11:00- 13:00- 14:00- 15:00- 参加費:700円(発射台別)	主催 夢小屋・木曾三川公園管理センター 共催 協力 後援 協賛 その他 関係者	自然発見館	15人 参加者数
9月1日 ~ 9月30日 全15日間	さいとうおじさんの手作り教室	一般希望者	「私だけのポストカード作り」...季節の草花、野菜、木曾川水園の水辺の景色をスケッチしてポストカードに描く 「石のパン作り」...石に着色してパンそっくりに仕上げ「石のパン」を作る。 時 間:10:30-15:00 参加費:300円	主催 斉藤征史・木曾三川公園管理センター 共催 協力 後援 協賛 その他 関係者	木曾川水園 農家	217人 参加者数 ポストカード 9/1・2・7-9・15・16・21・22・28-30 石のパン 9/11・18・25
9月20日	的当てエアロケットボケ丸製作教室	一般希望者	ペットボトルを使ったエアロケットを作って芝生広場で飛ばして遊ぶ。 時 間: 10:00- 11:00- 13:00- 14:00- 15:00- 参加費:700円(発射台別)	主催 夢小屋・木曾三川公園管理センター 共催 協力 後援 協賛 その他 関係者	自然発見館	33人 参加者数
9月12日	手作りブリザーブドバイオフィラワー体験教室	一般希望者	ブリザーブド加工の染色体験とブリザーブドフラワーをつかったアレンジ体験。 時 間:11:00-15:00 参加費:染色1500円 アレンジ2000円より	主催 アトリエkei・木曾三川公園管理センター 共催 協力 後援 協賛 その他 関係者	木曾川水園 農家	2人 参加者数
9月5日 9月26日	初めての絵手紙	一般希望者	季節の草花、野菜などをモチーフにはがきや季節に応じたものに絵手紙を描く。 *牛乳パック割りばしで描く 時 間:11:00-16:00 参加費:300円より	主催 広瀬礼子・木曾三川公園管理センター 共催 協力 後援 協賛 その他 関係者	木曾川水園 農家	47人 参加者数
9月4日 9月18日	ミニ押し花の小物作り	一般希望者	ミニ額やしおりなど押し花で可愛い小物を作る。 時 間:10:00-15:00 参加費:200円より	主催 稲葉けい子・木曾三川公園管理センター 共催 協力 後援 協賛 その他 関係者	自然発見館	24人 参加者数
9月19日 9月23日	押し花&山の幸染め&ガラスアート体験教室	一般希望者	押し花やガラスアートを使った小物作りやハンカチ染め体験。 時 間:10:00-16:00 参加費:250円より	主催 ハビネス倶楽部・木曾三川公園管理センター 共催 協力 後援 協賛 その他 関係者	木曾川水園 農家	82人 参加者数
9月1日 ~ 9月29日 全11日間	誰でもできるウッドバーニング	一般希望者	特殊な電熱ペンを使い木に絵や文字を描いてオリジナル小物を作る。また、毎週水曜日はウッドバーニングの基礎から作品作り、日本ウッドバーニング協会認定講師クラフトマスターを目指される方まで親切に楽しく指導するウッドバーニングアート教室を開催 時 間:10:00-16:00(平日は15:00まで) 参加費:400円より	主催 ホリエクラフト・木曾三川公園管理センター 共催 協力 後援 協賛 その他 関係者	自然発見館	131人 参加者数 9/1・5・8・12・15・18・22・23・25・26・29
9月4日 9月26日	るくさんのおもしろ工作	一般希望者	木や竹など自然の材料を使った昔懐かしいおもちゃの手作り教室。 *竹で作るトンボ(ブローチ)1,000円 時 間:10:30-15:00 参加費:300円より	主催 山本キヨカズ・木曾三川公園管理センター 共催 協力 後援 協賛 その他 関係者	自然発見館	28人 参加者数 9/4・5・12・20・23・25・26

9月11日	アロマせせらぎ 香りを楽しもう!	一般希望者	アロマを使ったクラフト作り *石けん・エアフレッシュナー・しおりなど 時間:10:30~15:00 参加費:500円より	主催 アロマサロンせせらぎ・木曾三川公園管理センター 共催 協力 後援 協賛 その他関係者	自然発見館	4人 参加者数
9月11日	焼きもの体験教室	申込み参加者	本焼粘土を使って親子で造形に取り組む。作陶から本焼までは約25日、参加者へのお届けは約一ヶ月の予定。 時間:13:00~15:00 参加費:1200円 定員:20名 *要事前予約	主催 道三窯陶芸教室・木曾三川公園管理センター 共催 協力 後援 協賛 その他関係者	自然発見館	3人 参加者数
9月20日	親子でねんどパズルを作ろう	一般希望者	親子で粘土を使って立体パズルを作る。 時間:10:00~15:00 参加費:800円	主催 松波統功・木曾三川公園管理センター 共催 協力 後援 協賛 その他関係者	木曾川水園 農家	11人 参加者数
9月4日 9月17日	川島水墨教室作品展	来園者	生きがい学習活動を楽しむ高齢者の方々の作品展示 時間:9:30~17:00 *観覧無料	主催 川島水墨教室 共催 協力 後援 協賛 その他関係者	自然発見館内通路	109,460人 期間中入園者数
10月3日	アロマせせらぎ 香りを楽しもう!	一般希望者	アロマを使ったクラフト作り *石けん・エアフレッシュナー・しおりなど 時間:10:30~15:00 参加費:500円より	主催 アロマサロンせせらぎ・木曾三川公園管理センター 共催 協力 後援 協賛 その他関係者	自然発見館	9人 参加者数
10月9日 10月30日 全3日間	ろくさんのおもしろ工作	一般希望者	木や竹など自然の材料を使った昔懐かしいおもちゃの手作り教室。 *竹で作るトンボ(フローチ)1,000円 時間:10:30~15:00 参加費:300円より	主催 山本キヨカズ・木曾三川公園管理センター 共催 協力 後援 協賛 その他関係者	自然発見館(10/30は木曾川水園農家)	34人 参加者数 10/9・11・30
10月3日 10月31日 全9日間	誰でもできるウッドバーニング	一般希望者	特殊な電熱ペンを使い木に絵や文字を描いてオリジナル小物を作る。また、毎週水曜日はウッドバーニングの基礎から作品作り、日本ウッドバーニング協会認定講師クラフトマスターを目指される方まで親切に楽しく指導するウッドバーニングアート教室を開催 時間:10:00~16:00(平日は15:00まで) 参加費:400円より	主催 ホリエクラフト・木曾三川公園管理センター 共催 協力 後援 協賛 その他関係者	自然発見館	115人 参加者数 10/3・6・9・13・15・16・20・27・31
10月1日 10月30日 全12日間	さいとうおじさんの手作り教室	一般希望者	「私だけのポストカード作り」...季節の草花、野菜、木曾川水園の水辺の景色をスケッチしてポストカードに描く 「石のパン作り」...石に着色してパンそっくりに仕上げて「石のパン」を作る。 時間:10:30~15:00 参加費:300円	主催 斉藤征史・木曾三川公園管理センター 共催 協力 後援 協賛 その他関係者	木曾川水園 農家	200人 参加者数 ポストカード 10/1・2・7・9・15・16・21・22・28・30 石のパン 10/11・18・25
10月24日 10月31日	押し花&山の幸染め&ガラスアート体験教室	一般希望者	押し花やガラスアートを使った小物作りやハンカチ染め体験。 時間:10:00~16:00 参加費:250円より	主催 ハビネス倶楽部・木曾三川公園管理センター 共催 協力 後援 協賛 その他関係者	木曾川水園 農家	26人 参加者数
10月2日	ミニ押し花の小物作り	一般希望者	ミニ額やしおりなど押し花で可愛い小物を作る。 時間:10:00~15:00 参加費:200円より	主催 稲葉けい子・木曾三川公園管理センター 共催 協力 後援 協賛 その他関係者	自然発見館	25人 参加者数
10月11日 10月31日	初めての絵手紙	一般希望者	季節の草花、野菜などをモチーフにはがきや季節に応じたものに絵手紙を描く。 *納豆のふたでミニ額縁を作る 時間:11:00~16:00 参加費:300円より	主催 広瀬礼子・木曾三川公園管理センター 共催 協力 後援 協賛 その他関係者	木曾川水園 農家(10/31は自然発見館)	15人 参加者数

10月10日	手作りブリザーブドバイオフラワー体験教室	一般希望者	ブリザーブド加工の染色体験とブリザーブドフラワーをつかったアレンジ体験。 時 間:11:00～15:00 参加費:染色1500円 アレンジ2000円より	主催 アトリエkei・木曾三川公園管理センター 共催 協力 後援 協賛 その他 関係者	木曾川水園 農家	10人 参加者数
10月11日	的当てエアロケットボケ丸製作教室	一般希望者	ペットボトルを使ったエアロケットを作って芝生広場で飛ばして遊ぶ。 時 間: 10:00～ 11:00～ 13:00～ 14:00～ 15:00～ 参加費:700円(発射台別)	主催 夢小屋・木曾三川公園管理センター 共催 協力 後援 協賛 その他 関係者	自然発見館	42人 参加者数
10月23日 10月24日	川島山野草展 & 寄せ植え教室	来園者	川島山野草植物愛好会による秋の山野草(その他)植物展示および寄せ植え体験教室 時 間:9:30～16:00 *観覧無料 寄せ植え教室1,000円より	主催 川島山野草(その他)植物愛好会・木曾三川公園管理センター 共催 協力 後援 協賛 その他 関係者	自然発見館	172人 鑑賞者数
11月28日	的当てエアロケットボケ丸製作教室	一般希望者	ペットボトルを使ったエアロケットを作って芝生広場で飛ばして遊ぶ。 時 間: 10:00～ 11:00～ 13:00～ 14:00～ 15:00～ 参加費:700円(発射台別)	主催 夢小屋・木曾三川公園管理センター 共催 協力 後援 協賛 その他 関係者	自然発見館	15人 参加者数
11月14日	手作りブリザーブドバイオフラワー体験教室	一般希望者	ブリザーブド加工の染色体験とブリザーブドフラワーをつかったアレンジ体験。 時 間:11:00～15:00 参加費:染色1500円 アレンジ2000円より	主催 アトリエkei・木曾三川公園管理センター 共催 協力 後援 協賛 その他 関係者	木曾川水園 農家	1人 参加者数
11月7日 11月21日	初めての絵手紙	一般希望者	季節の草花、野菜などをモチーフにはがきや季節に応じたものに絵手紙を描く。 *新聞のカラーページでバラの花を作る・干支の土鈴 時 間:11:00～16:00 参加費:300円より	主催 広瀬礼子・木曾三川公園管理センター 共催 協力 後援 協賛 その他 関係者	木曾川水園 農家	47人 参加者数
11月6日 11月20日	ミニ押し花の小物作り	一般希望者	ミニ額やしおりなど押し花で可愛い小物を作る。 時 間:10:00～15:00 参加費:200円より	主催 稲葉けい子・木曾三川公園管理センター 共催 協力 後援 協賛 その他 関係者	自然発見館	23人 参加者数
11月23日	押し花&山の幸染め&ガラスアート体験教室	一般希望者	押し花やガラスアートを使った小物作りやハンカチ染め体験。 時 間:10:00～16:00 参加費:250円より	主催 ハビネス倶楽部・木曾三川公園管理センター 共催 協力 後援 協賛 その他 関係者	自然発見館	26人 参加者数
11月2日 ～ 11月30日	さいとうおじさんの手作り教室	一般希望者	「私だけのポストカード作り」...季節の草花、野菜、木曾川水園の水辺の景色をスケッチしてポストカードに描く 「石のパン作り」...石に着色してパンそっくりに仕上げた「石のパン」を作る。 時 間:10:30～15:00 参加費:300円	主催 斉藤征史・木曾三川公園管理センター 共催 協力 後援 協賛 その他 関係者	木曾川水園 農家	201人 参加者数 ポストカード 11/2～4・10～12・16～18・23・24・29・30 石のパン 11/6・13・25
11月3日 ～ 11月27日	誰でもできるウッドバーニング	一般希望者	特殊な電熱ペンを使い木に絵や文字を描いてオリジナル小物を作る。また、毎週水曜日はウッドバーニングの基礎から作品作り、日本ウッドバーニング協会認定講師クラフトマスターを目指される方まで親切に楽しく指導するウッドバーニングアート教室を開催 時 間:10:00～16:00(平日は15:00まで) 参加費:400円より	主催 ホリエクラフト・木曾三川公園管理センター 共催 協力 後援 協賛 その他 関係者	自然発見館	107人 参加者数 11/3・10・13・14・17・20・23・24

11月3日 11月27日 全4日間	るくさんのおもしろ工作	一般希望者	木や竹など自然の材料を使った昔懐かしいおもちゃの手作り教室。 *竹で作るトンボ(ブローチ)1,000円 *20・27日は楽しいぬいもの「さるぼぼ」500円 時 間:10:30～15:00 参加費:300円より	主催 山本キヨカズ・木曾三川公園管理センター 共催 協力 後援 協賛 その他 関係者	自然発見館(11/20は木曾川水園農家) 26人 参加者数 11/3・14・20・27
11月13日	アロマせせらぎ 香りを楽しもう!	一般希望者	アロマを使ったクラフト作り *石けん・エアフレッシュナー・しおりなど 時間:10:30～15:00 参加費:500円より	主催 アロマサロンせせらぎ・木曾三川公園管理センター 共催 協力 後援 協賛 その他 関係者	自然発見館 5人 参加者数
11月28日	親子でねんどバスルを作ろう	一般希望者	親子で粘土を使って立体バスルを作る。 時間:10:00～15:00 参加費:800円	主催 松波統功・木曾三川公園管理センター 共催 協力 後援 協賛 その他 関係者	木曾川水園 農家 7人 参加者数
11月27日	焼きもの体験教室	申込み参加者	本焼粘土を使って親子で造形に取り組む、作陶から本焼までは約25日、参加者へのお届けは約一ヶ月の予定。 時 間:13:00～15:00 参加費:1200円 定 員:20名 *要事前予約	主催 道三窯陶芸教室・木曾三川公園管理センター 共催 協力 後援 協賛 その他 関係者	自然発見館 17人 参加者数
9月22日 10月30日	ウッドバーニング作品展	来園者	ウッドバングの作品展示 時 間:9:30～17:00 *観覧無料	主催 ホリエクラフト・木曾三川公園管理センター 共催 協力 後援 協賛 その他 関係者	自然発見館内通路 375,050人 期間中入園者数
12月1日 12月26日	ウッドバーニング作品展	来園者	ウッドバングの作品展示 時 間:9:30～17:00 *観覧無料	主催 ホリエクラフト・木曾三川公園管理センター 共催 協力 後援 協賛 その他 関係者	自然発見館内通路 178,080人 期間中入園者数
12月26日	親子でねんどバスルを作ろう	一般希望者	親子で粘土を使って立体バスルを作る。 時間:10:00～15:00 参加費:800円	主催 松波統功・木曾三川公園管理センター 共催 協力 後援 協賛 その他 関係者	木曾川水園 農家 0人 参加者数
12月4日	アロマせせらぎ 香りを楽しもう!	一般希望者	アロマを使ったクラフト作り *石けん・エアフレッシュナー・しおりなど 時間:10:30～15:00 参加費:500円より	主催 アロマサロンせせらぎ・木曾三川公園管理センター 共催 協力 後援 協賛 その他 関係者	自然発見館 16人 参加者数
12月4日 12月5日	るくさんのおもしろ工作	一般希望者	木や竹など自然の材料を使った昔懐かしいおもちゃの手作り教室。 *通常の工作に加えて「干支の絵馬作り」 各日先着5組1,000円 時 間:10:30～15:00 参加費:300円より	主催 山本キヨカズ・木曾三川公園管理センター 共催 協力 後援 協賛 その他 関係者	自然発見館(12/5は木曾川水園 農家) 11人 参加者数
12月1日 12月26日 全10日間	誰でもできるウッドバーニング	一般希望者	特殊な電熱ペンを使い木に絵や文字を描いてオリジナル小物を作る。また、毎週水曜日はウッドバーニングの基礎から作品作り、日本ウッドバーニング協会認定講師クラフトマスターを目指される方まで親切に楽しく指導するウッドバーニングアート教室を開催 時 間:10:00～15:00 参加費:400円より	主催 ホリエクラフト・木曾三川公園管理センター 共催 協力 後援 協賛 その他 関係者	自然発見館(12/11は木曾川水園農家) 76人 参加者数 12/1・8・11・12・15・18・22・23・25・26

12月1日 12月25日 全11日間	さいとうおじさんの手作り教室	一般希望者	「私だけのポストカード作り」...季節の草花、野菜、木曾川水園の水辺の景色をスケッチしてポストカードに描く 「石のパン作り」...石に着色してパンそっくりに仕上げ「石のパン」を作る。 「石の干支作り」...石にウサギの絵を描き「石の干支」を作る。 時 間:10:30～15:00	主催 齊藤征史・木曾三川公園管理センター 共催 協力 後援 協賛 その他 関係者	木曾川水園 農家 ポストカード 12/1・2・7・9・14・16・21～23 石のパン 12/4	214人 参加者数
12月26日	的当てエアロケットボケ丸製作教室	一般希望者	ペットボトルを使ったエアロケットを作って芝生広場で飛ばして遊ぶ。 時 間: 10:00～ 11:00～ 13:00～ 14:00～ 15:00～ 参加費:700円(発射台別)	主催 夢小屋・木曾三川公園管理センター 共催 協力 後援 協賛 その他 関係者	自然発見館	5人 参加者数
12月18日	ミニ押し花の小物作り	一般希望者	ミニ額やしおりなど押し花で可愛い小物を作る。 時 間:10:00～15:00 参加費:200円より	主催 稲葉けい子・木曾三川公園管理センター 共催 協力 後援 協賛 その他 関係者	自然発見館	11人 参加者数
12月5日 12月21日	初めての絵手紙	一般希望者	季節の草花、野菜などをモチーフにはがきや季節に応じたものに絵手紙を描く。 *クリスマスカード・年賀状・干支の土鈴 時 間:11:00～15:00 参加費:300円より	主催 広瀬礼子・木曾三川公園管理センター 共催 協力 後援 協賛 その他 関係者	自然発見館	21人 参加者数
12月12日	手作りプリザーブドバイオフィラワー体験教室	一般希望者	プリザーブド加工の染色体験とプリザーブドフラワーをつかったアレンジ体験。 時 間:11:00～15:00 参加費:染色1500円 アレンジ2000円より	主催 アトリエkei・木曾三川公園管理センター 共催 協力 後援 協賛 その他 関係者	木曾川水園 農家	2人 参加者数
12月5日	森の宝石箱	一般希望者	様々な自然素材を使った素敵なクリスマスリース作り 時間: 10:00～12:00 13:00～15:00 参加費:1,200円より(リボンによって違う) 定員:各回先着15名	主催 モリクラフト・木曾三川公園管理センター 共催 協力 後援 協賛 その他 関係者	自然発見館	36人 参加者数
11月1日 11月30日	さいとうおじさんの仲間達作品展	一般希望者	イベントに参加された方が描かれた絵手紙の展示 時間:9:30～17:00 *観覧無料	主催 齊藤征史・木曾三川公園管理センター 共催 協力 後援 協賛 その他 関係者	自然発見館内通路	255,660人 期間中入園者数
1月1日 1月29日	ろくさんのおもしろ工作	一般希望者	木や竹など自然の材料を使った昔懐かしいおもちゃの手作り教室。 *通常の工作に加えて「干支の絵馬作り」 各日先着5組1,000円 時 間:10:30～15:00 参加費:300円より	主催 山本キヨカズ・木曾三川公園管理センター 共催 協力 後援 協賛 その他 関係者	自然発見館	32人 参加者数 1/1～4・29
1月2日 1月30日 全16日間	誰でもできるウッドパーニング	一般希望者	特殊な電熱ペンを使い木に絵や文字を描いてオリジナル小物を作る。また、毎週水曜日はウッドパーニングの基礎から作品作り、日本ウッドパーニング協会認定講師クラフトマスターを目指される方まで親切に楽しく指導するウッドパーニングアート教室を開催 時 間:10:00～15:00 参加費:400円より	主催 ホリエクラフト・木曾三川公園管理センター 共催 協力 後援 協賛 その他 関係者	自然発見館 1/2・6・8～10・12・15・19・22・23・26・29・30	149人 参加者数

1月4日 1月29日	-	さいとうおじさんの手作り教室	一般希望者	「私だけのポストカード作り」...季節の草花、野菜、木曾川水園の水辺の景色をスケッチしてポストカードに描く 「凧作り」...親子で竹ヒゴを組み立てて凧を作る。 時 間:10:30～15:00 参加費:300円 凧作りは500円 午前10組 午後10組	主催 斉藤征史・木曾三川公園管理センター 共催 協力 後援 協賛 その他 関係者	木曾川水園 農家 ポストカード 1/12・13・19～20・25～27 凧 1/4・22・29	127人 参加者数
1月15日		ミニ押し花の小物作り	一般希望者	ミニ額やしおりなど押し花で可愛い小物を作る。 時 間:10:00～15:00 参加費:200円より	主催 稲葉けい子・木曾三川公園管理センター 共催 協力 後援 協賛 その他 関係者	自然発見館	0人 参加者数
1月10日		初めての絵手紙	一般希望者	季節の草花、野菜などをモチーフにはがきや季節に応じたものに絵手紙を描く。 *干支の土鈴・新春の便り 時 間:11:00～15:00 参加費:300円より	主催 広瀬礼子・木曾三川公園管理センター 共催 協力 後援 協賛 その他 関係者	自然発見館	3人 参加者数
1月8日		的当てエアロケットボケ丸製作教室	一般希望者	ペットボトルを使ったエアロケットを作って芝生広場で飛ばして遊ぶ。 時 間:10:00～11:00～13:00～14:00～15:00 参加費:700円(発射台別)	主催 夢小屋・木曾三川公園管理センター 共催 協力 後援 協賛 その他 関係者	自然発見館	5人 参加者数
1月1日 1月29日	-	さいとうおじさんの仲間達作品展	一般希望者	イベントに参加された方が描かれた年賀状の展示 時間:9:30～17:00 *観覧無料	主催 斉藤征史・木曾三川公園管理センター 共催 協力 後援 協賛 その他 関係者	自然発見館内通路	179,700人 期間中入園者数
1月30日		押し花&山の幸染め&ガラスアート体験教室	一般希望者	押し花やガラスアートを使った小物作りやハンカチ染め体験。 時 間:10:00～16:00 参加費:250円より	主催 ハビネス倶楽部・木曾三川公園管理センター 共催 協力 後援 協賛 その他 関係者	自然発見館	7人 参加者数
2月1日 2月26日	-	さいとうおじさんの手作り教室	一般希望者	「私だけのポストカード作り」...季節の草花、野菜、木曾川水園の水辺の景色をスケッチしてポストカードに描く 「石のパン作り」...石に着色してパンそっくりに仕上げて「石のパン」を作る。 時 間:10:30～15:00 参加費:300円	主催 斉藤征史・木曾三川公園管理センター 共催 協力 後援 協賛 その他 関係者	木曾川水園 農家 ポストカード 2/1～3・9・10・15～17・22～24 石のパン 2/12・19・26	174人 参加者数
2月2日 2月27日	-	誰でもできるウッドバーニング	一般希望者	特殊な電熱ペンを使い木に絵や文字を描いてオリジナル小物を作る。また、毎週水曜日はウッドバーニングの基礎から作品作り、日本ウッドバーニング協会認定講師クラフトマスターを目指される方まで親切に楽しく指導するウッドバーニングアート教室を開催 時 間:10:00～15:00 参加費:400円より	主催 ホリエクラフト・木曾三川公園管理センター 共催 協力 後援 協賛 その他 関係者	自然発見館	130人 参加者数 2/2・5・6・9・11～13・16・19・23・26・27
2月26日 2月27日		ろくさんのおもしろ工作	一般希望者	木や竹など自然の材料を使った昔懐かしいおもちゃの手作り教室。 時 間:10:30～15:00 参加費:300円より	主催 山本キヨカズ・木曾三川公園管理センター 共催 協力 後援 協賛 その他 関係者	自然発見館	4人 参加者数

2月2日 2月27日	ウッドバーニング作品展	来園者	ウッドバングの作品展 時間:9:30~17:00 *観覧無料	主催 ホリエクラフト・木曾三川公園管理センター 共催 協力 後援 協賛 その他 関係者	自然発見館内通路 216,310人 期間中入園者数
2月5日 2月19日	ミニ押し花の小物作り	一般希望者	ミニ額やしおりなど押し花で可愛い小物を作る。 時間:10:00~15:00 参加費:200円より	主催 稲葉けい子・木曾三川公園管理センター 共催 協力 後援 協賛 その他 関係者	自然発見館 13人 参加者数
2月6日	初めての絵手紙	一般希望者	季節の草花、野菜などをモチーフにはがきや季節に応じたものに絵手紙を描く。 *お雛様を作る 時間:11:00~15:00 参加費:300円より	主催 広瀬礼子・木曾三川公園管理センター 共催 協力 後援 協賛 その他 関係者	自然発見館 5人 参加者数
2月11日	押し花&山の幸染め&ガラスアート体験教室	一般希望者	押し花やガラスアートを使った小物作りやハンカチ染め体験。 時間:10:00~16:00 参加費:250円より	主催 ハビネス倶楽部・木曾三川公園管理センター 共催 協力 後援 協賛 その他 関係者	自然発見館 6人 参加者数
2月11日	3Dデコクラフト講座	一般希望者	イラスト画3枚で立体カードを作る *バレンタインカード 時間:10:30~15:00 参加費:ポストカード300円・ボックス800円	主催 デコグラフィ工房・木曾三川公園管理センター 共催 協力 後援 協賛 その他 関係者	自然発見館 3人 参加者数
2月13日	的当てエアロケットボケ丸製作教室	一般希望者	ペットボトルを使ったエアロケットを作って芝生広場で飛ばして遊ぶ。 時間:10:00~11:00~13:00~14:00~15:00~ 参加費:700円(発射台別)	主催 夢小屋・木曾三川公園管理センター 共催 協力 後援 協賛 その他 関係者	自然発見館 9人 参加者数
2月13日	手作りブリザーブドバイオフラワー体験教室	一般希望者	ブリザーブド加工の染色体験とブリザーブドフラワーをつかったアレンジ体験。 時間:11:00~15:00 参加費:染色1500円 アレンジ2000円より	主催 アトリエkei・木曾三川公園管理センター 共催 協力 後援 協賛 その他 関係者	木曾川水園 農家 0人 参加者数
2月20日	親子でねんどバズルを作ろう	一般希望者	親子で粘土を使って立体バズルを作る。 時間:10:00~15:00 参加費:800円	主催 松波統功・木曾三川公園管理センター 共催 協力 後援 協賛 その他 関係者	木曾川水園 農家 4人 参加者数
3月1日 ~ 3月31日 全18日間	さいとうおじさんの手作り教室	一般希望者	「私だけのポストカード作り」...季節の草花、野菜、木曾川水園の水辺の景色をスケッチしてポストカードに描く 「石のパン作り」...石に着色してパンそっくりに仕上げた「石のパン」を作る。 時間:10:30~15:00 参加費:300円	主催 斉藤征史・木曾三川公園管理センター 共催 協力 後援 協賛 その他 関係者	木曾川水園 農家 231人 参加者数 ポストカード 3/1~3・9~11・15~17・22~24・29~31 石のパン 3/12・19・21
3月1日 3月31日	さいとうおじさんの仲間達作品展	一般希望者	イベントに参加された方が描かれた絵手紙の展示 時間:9:30~17:00 *観覧無料	主催 斉藤征史・木曾三川公園管理センター 共催 協力 後援 協賛 その他 関係者	自然発見館内通路 260,950人 期間中入園者数

3月2日 3月31日 全14日間	- 誰でもできるウッドバーニング	一般希望者	特殊な電熱ペンを使い木に絵や文字を描いてオリジナル小物を作る。また、毎週水曜日はウッドバーニングの基礎から作品作り、日本ウッドバーニング協会認定講師クラフトマスターを目指される方まで親切に楽しく指導するウッドバーニングアート教室を開催 時 間:10:00～16:00(平日は15:00まで) 参加費:400円より	主催 ホリエクラフト・木曾三川公園管理センター 共催 協力 後援 協賛 その他 関係者	自然発見館(3/28は木曾川水園 農家) 248人 参加者数 3/2・5・6・9・12・13・16・21・23・26・28 ～31
3月5日 3月19日	ミニ押し花の小物作り	一般希望者	ミニ額やしおりなど押し花で可愛い小物を作る。 時 間:10:00～15:00 参加費:200円より	主催 稲葉けい子・木曾三川公園管理センター 共催 協力 後援 協賛 その他 関係者	自然発見館 26人 参加者数
3月5日	茅刈り体験	一般希望者	茅刈り作業をして、人と自然との共生・人と人との繋がりを、茅場の生態系を蘇らせることを学習する 時間:10:00～16:00 参加費:無料 *要事前予約	主催 星野百合子・木曾三川公園管理センター 共催 協力 後援 協賛 その他 関係者	自然発見館 7人 参加者数
3月12日 3月31日 全9日間	ろくさんのおもしろ工作	一般希望者	木や竹など自然の材料を使った昔懐かしいおもちゃの手作り教室。 時 間:10:30～15:00 参加費:300円より	主催 山本キヨカズ・木曾三川公園管理センター 共催 協力 後援 協賛 その他 関係者	自然発見館 81人 参加者数 3/12・13・20・26～31
3月19日	やきもの体験教室	申込み参加者	本焼粘土を使って親子で造形に取り組む。作陶から本焼までは約25日、参加者へのお届けは約一ヶ月の予定。 時 間:13:00～15:00 参加費:1200円 定 員:20名 *要事前予約	主催 道三窯陶芸教室・木曾三川公園管理センター 共催 協力 後援 協賛 その他 関係者	自然発見館 4人 参加者数
3月21日	初めての絵手紙	一般希望者	季節の草花、野菜などをモチーフにはがきや季節に応じたものに絵手紙を描く。 *春の便り(芽吹(もの)) 時 間:11:00～15:00 参加費:300円より	主催 広瀬礼子・木曾三川公園管理センター 共催 協力 後援 協賛 その他 関係者	木曾川水園 農家 6人 参加者数
3月20日	手作りブリザーブドバイオフラワー体験教室	一般希望者	ブリザーブド加工の染色体験とブリザーブドフラワーをつかったアレンジ体験。 時 間:11:00～15:00 参加費:染色1500円 アレンジ2000円より	主催 アトリエkei・木曾三川公園管理センター 共催 協力 後援 協賛 その他 関係者	木曾川水園 農家 0人 参加者数
3月21日	的当てエアロケットボケ丸製作教室	一般希望者	ペットボトルを使ったエアロケットを作って芝生広場で飛ばして遊ぶ。 時 間: 10:00～ 11:00～ 13:00～ 14:00～ 15:00～ 参加費:700円(発射台別)	主催 夢小屋・木曾三川公園管理センター 共催 協力 後援 協賛 その他 関係者	自然発見館 4人 参加者数
3月25日	アロマせせらぎ 香りを楽しもう!	一般希望者	アロマを使ったクラフト作り *石けん・エアフレッシュナー・しおりなど 時間:10:30～15:00 参加費:500円より	主催 アロマサロンせせらぎ・木曾三川公園管理センター 共催 協力 後援 協賛 その他 関係者	自然発見館 2人 参加者数
3月27日	3Dデコクラフト講座	一般希望者	イラスト画3枚で立体カードを作る *春のカード & BOX可愛い動物たち 時間:10:30～15:00 参加費:ポストカード300円・ボックス800円	主催 デコグラフィ工房・木曾三川公園管理センター 共催 協力 後援 協賛 その他 関係者	自然発見館 6人 参加者数
3月27日	押し花 & 山の幸染め & グラスアート体験教室	一般希望者	押し花やグラスアートを使った小物作りやハンカチ染め体験。 時 間:10:00～16:00 参加費:250円より	主催 ハビネス倶楽部・木曾三川公園管理センター 共催 協力 後援 協賛 その他 関係者	自然発見館 28人 参加者数

国営木曾三川公園(138タワーパーク)

自主財源で独立採算で行ったもの

実施日	行事名	対象	内容	主催者等	備考
12月11日 ~ 1月31日 9:30-17:00 期間中の毎日	モバイルクイズラリー	来園者	モバイル機器をつかったクイズラリー。公園内に設置されたクイズポイントを回ってポイントを獲得する。獲得したポイント数により園内の商品等がもらえる。 参加料:無料	主催 財団法人公園緑地管理財団 共催 (株)ニッポン放送、(株)モバイルカザス 協力 後援 協賛 その他 関係者	1,923人 参加者数

国営木曾三川公園(長良川サービスセンター)

自主財産で独立採算で行う

実施日	行事名	対象	内容	主催者等	備考
10月11日 ~ 10月24日 全3回	自然探検カヌー	申込み参加者	名古屋市で開催された、COP10のパートナーシップ事業として、自然観察をしながら長良川・木曾川をカヌーでめぐるイベントを行った。 (参加費1,500円)	主催 木曾三川公園管理センター 共催 協力 後援 協賛 その他 関係者	長良川サービスセンター/水面 43人 参加者数 10/11、10/23、10/24

国営木曾三川公園(木曾三川公園センター)

自主財産で独立採算で行う

実施日	行事名	対象	内容	主催者等	備考
8月8日	熱闘木曾三川サマーパークライブ	一般希望者	アマチュアミュージシャンやパフォーマーによる音楽他のライブコンサートを行った。	主催 木曾三川公園管理センター 共催 協力 後援 協賛 その他 関係者	木曾三川公園管理センター 参加者数
9月7日 ~ 9月29日	3D立体写真 ~花と風景のデコグラフィ展~	来園者	国営公園の風景、花の写真を撮影し、3D立体写真に加工して展示した。今までとは違った写真の楽しみ方を提案した。	主催 木曾三川公園管理センター 共催 協力 後援 協賛 その他 関係者	木曾三川公園センター
4月24日 ~ 5月9日	くらふとぼえっと展	一般希望者	「夢に夢を...」テーマに花・季節を題材とした粘土細工の作品展を行った。詩の世界を紙粘土で表現した作品等、優しい絵本の世界をイメージする作品約25点を展示した。	主催 木曾三川公園管理センター 共催 協力 後援 協賛 その他 関係者	木曾三川公園センター 参加者数
4月24日 ~ 5月9日	春の花物語 ウッドバーニングギャラリー	一般希望者	日本ウッドバーニング協会セビアクラブによる作品約50点を展示する。	主催 国営木曾三川公園中央水郷地区センターイベント実行委員会 共催 協力 後援 協賛 その他 関係者	木曾三川公園センター 119,310人 期間中入園者数
9月25日	尺八デュオ“黒船”によるレクチャーコンサート	一般希望者	古典から現代のオリジナル曲、みんなが知っている歌まで網羅したコンサート、尺八の歴史やその仕組みのわかりやすいレクチャー、名古屋在住の女流尺八家、茂原知壽保さんによる尺八体験ワークショップを実施した。	主催 木曾三川公園管理センター 共催 協力 後援 協賛 その他 関係者	木曾三川公園管理センター 参加者数
10月2日 ~ 10月24日	ウッドバーニングギャラリー ~2010年日本ウッドバーニングコンテスト受賞作品展~	一般希望者	木曾三川公園(公園センター、河川環境楽園、フラワーパーク江南)で、通年体験教室を実施していることを受け、お客様に全日本コンテストの作品を直接見ていただく展示会を実施した。	主催 木曾三川公園管理センター 共催 協力 後援 協賛 その他 関係者	木曾三川公園管理センター 参加者数
10月2日 ~ 10月24日	ウッドバーニングギャラリー	来園者	焦がし絵と呼ばれるウッドバーニングの作品展水と緑の館、無料展示スペースでを行う。	主催 国営木曾三川公園中央水郷地区センターイベント実行委員会 共催 協力 後援 協賛 その他 関係者	木曾三川公園管理センター 110,080人 期間中入園者数

10月27日 11月3日	菊花展	来園者	海津菊愛好会の作品を南ゾーンに展示する。 (展示期間:10/27～11/3)	主催 国営木曾三川公園中央水郷地区センターイベント実行委員会 共催 協力 後援 協賛 その他関係者	木曾三川公園センター 4,350人 期間中入園者数
12月4日 12月26日	冬の光物語 アリスとふしぎな冒険(たび), スタンブラリー!!	一般希望者	「水と緑の館」、「ツインアーチ138」、「オアシスホール」それぞれの施設利用者にスタンブラリーカードを配布し、各拠点に配された「アリス」の物語に登場する特徴的な登場人物たちのイルミオブジェのもとにおかれたスタンプを押す。2拠点以上周遊した施設利用者に抽選でプレゼントを	主催 国営木曾三川公園中央水郷地区センターイベント実行委員会 共催 協力 後援 協賛 その他関係者	木曾三川公園センター 19,919人 参加者数
12月4日 12月26日	木曾三川公園冬の光物語	来園者	今年は木曾三川公園各所同じテーマにし、つながりを持たせたダイナミックなイルミを展開する。共通テーマは「アリス」。55万球の電球を使い水をモチーフにしたファンタジックな光の演出をメインに、各所で趣向を凝らしたイルミネーションを展開する。	主催 国営木曾三川公園中央水郷地区センターイベント実行委員会 共催 協力 後援 協賛 その他関係者	木曾三川公園センター 192,890人 期間中入園者数
12月31日 1月1日	木曾三川のお正月2011 展望タワーから夜景を見よう	一般希望者	水と緑の館・展望タワーを1月1日午前0時30分まで開館する。展望タワーから東海3県の夜景が楽しめる。	主催 国営木曾三川公園中央水郷地区センターイベント実行委員会 国土交通省中部地方整備局木曾川下流河川事務所 木曾三川公園管理センター 共催 協力 後援 協賛 その他関係者 治水神社、千代保稲荷神社 多度大社	木曾三川公園センター 17,840人 当日入園者数
1月1日 1月1日	木曾三川のお正月2011 展望タワーから初日の出を見よう	一般希望者	水と緑の館・展望タワーを1月1日午前6:30より開館し、展望タワーから初日の出を見るイベントを行う。 大人600円、子ども300円	主催 国営木曾三川公園中央水郷地区センターイベント実行委員会 国土交通省中部地方整備局木曾川下流河川事務所 木曾三川公園管理センター 共催 協力 後援 協賛 その他関係者 治水神社、千代保稲荷神社 多度大社	木曾三川公園センター 2,360人 当日入園者数

国営木曽三川公園(フラワーパーク江南)
持ち込みイベント

実施日	行事名	対象	内容	主催者等	備考
4月24日 ~ 5月23日	春のガーデンパーティ 春のクイズラリー	一般希望者	クイズラリーをして園内を探索しよう。参加者には花の種をプレゼントします。 時間:9:30 ~ 17:00 参加料:無料	主催 江南花卉園芸公園イベント実行委員会 共催 協力後援 木曽川上流域公園整備促進期成同盟会 協賛 その他関係者	フラワーパーク江南 園内 850人 参加者数
5月5日	春のガーデンパーティ ミニ新幹線に乗ろう	一般希望者	水盤池の周りに敷設した路線の上を電動のミニ新幹線を走らせて、乗車して頂きます。 時間:10:00 ~ 16:00 参加料:100円/回	主催 江南花卉園芸公園イベント実行委員会 共催 協力後援 木曽川上流域公園整備促進期成同盟会 協賛 その他関係者	フラワーパーク江南園内、水盤池周囲 参加者数
5月16日 ~	春のガーデンパーティ フラワーパーク江南友の会のふれあいまつり パークラリー 子供の縁日	一般希望者	ウォークラリーをして園内を探索したり、ヨーヨー釣り、新聞切ゲームなどで遊びます 時間:パークラリー13:00 ~ 15:00、子供の縁日15:00 ~ 16:30 参加料:無料	主催 国営木曽三川公園江南花卉園芸公園イベント実行委員会、フラワーパーク江南友の会 共催 協力後援 協賛 その他関係者	フラワーパーク江南 園内 850人 参加者数
5月23日	春のガーデンパーティ 春のスポーツパーティ	一般希望者	4種類のスポーツゲームに挑戦して頂きます。 時間:10:00 ~ 15:00 参加料:無料	主催 江南花卉園芸公園イベント実行委員会 共催 協力後援 木曽川上流域公園整備促進期成同盟会 協賛 その他関係者	フラワーパーク江南園内、芝生広場 130人 参加者数
6月6日 6月13日	生涯学習講座 「デジカメ初級講座の実習」	申込み参加者	生涯学習講座「デジカメ初級講座の実習」全7回講座のうち、2回をフラワーパークにて実施。	主催 共催 協力後援 協賛 その他関係者 江南市教育委員会生涯学習課	園内 40人 参加者数
7月17日 ~ 8月31日	夏のガーデンパーティ 夏のクイズラリー	一般希望者	クイズラリーをして園内を探索しよう。参加者には花の種をプレゼントします。 時間:9:30 ~ 17:00 参加料:無料	主催 江南花卉園芸公園イベント実行委員会、フラワーパーク江南友の会 共催 協力後援 木曽川上流域公園整備促進期成同盟会 協賛 その他関係者	フラワーパーク江南 園内 383人 参加者数
7月19日	夏のガーデンパーティ マジック&バルーンショー	一般希望者	マジックとバルーンのショーを行います。 時間:10:30 ~、13:00 ~、14:30 ~ 参加料:無料	主催 江南花卉園芸公園イベント実行委員会 共催 協力後援 木曽川上流域公園整備促進期成同盟会 協賛 その他関係者	フラワーパーク江南 クリスタルフラワー内 280人 参加者数
8月1日	夏のガーデンパーティ フラワーパーク江南友の会のふれあいまつり パークウォーキング	一般希望者	フラワーパーク江南からすいとびあ江南に向かって川辺を歩きます。 時間:16:00 ~ 定員:先着20名(事前申し込み) 参加費:無料	主催 国土交通省木曽川上流河川事務所、木曽三川公園管理センター、フラワーパーク江南友の会 共催 協力後援 協賛 その他関係者	管理棟前(集合場所) 16人 参加者数
8月1日	夏のガーデンパーティ フラワーパーク江南友の会のふれあいまつり 江南わんこ風そうめん大会	一般希望者	江南で作られたそうめんをわんこ風にして食べてタイムを競う。 時間:11:00 ~ (10:45より整理券配布) 定員:先着50名 参加費:無料	主催 江南花卉園芸公園イベント実行委員会、フラワーパーク江南友の会 共催 協力後援 木曽川上流域公園整備促進期成同盟会 協賛 その他関係者	クリスタルフラワー ワークショップ・セミナー室 46人 参加者数

8月7日	夏のガーデンパーティ		ヨーヨー釣り、新聞切ゲームなどで遊びましょ う。	主催 江南花卉園芸公園イベント実行委 員会、フラワーパーク江南友の会	フラワーパーク江南 園内
8月8日	フラワーパーク江南友の会のふれ あいまつり 子どもの緑日	一般 希望者	時間:16:30～18:00 参加費:無料	共催 協力 後援 木曾川上流域公園整備促進期成同 盟会 協賛 その他 関係者	164人 参加者数
8月15日	夏のガーデンパーティ	一般 希望者	赤シソで作ったジュースの試飲 時間:11:00～ 定員:先着100名 参加費:無料	主催 国土交通省木曾川上流河川事務 所、木曾三川公園管理センター、フ ラワーパーク江南友の会	クリスタルフラワー ワークショップ・ セミナー室
8月15日	夏のガーデンパーティ	一般 希望者	自然と科学にテーマにおもしろ実験を案内し ます。 時間: 10:00～11:00、14:30～15:30 参加料:無料	主催 江南花卉園芸公園イベント実行委 員会 共催 協力 後援 木曾川上流域公園整備促進期成同 盟会 協賛 その他 関係者	フラワーパーク江南 クリスタルフラ ワー内
8月29日	夏のガーデンパーティ	一般 希望者	歌のおねえさん・おにいさんと一緒に歌って 踊ろう。 時間: 11:00、13:00、15:00 参加料:無料	主催 江南花卉園芸公園イベント実行委 員会 共催 協力 後援 木曾川上流域公園整備促進期成同 盟会 協賛 その他 関係者	フラワーパーク江南 クリスタルフラ ワー内
7月17日 ～ 8月31日	夏のガーデンパーティ	一般 希望者	巨大迷路に挑戦しよう。 時間:9:30～17:00 参加料:無料	主催 江南花卉園芸公園イベント実行委 員会 共催 協力 後援 木曾川上流域公園整備促進期成同 盟会 協賛 その他 関係者	フラワーパーク江南 園内 30,890人 期間中入園者数
9月18日 ～ 10月24日	秋のガーデンパーティ	一般 希望者	クイズラリーをして園内を探索しよう。参加者 には花の種をプレゼントします。 時間:9:30～17:00 参加料:無料	主催 江南花卉園芸公園イベント実行委 員会、フラワーパーク江南友の会 共催 協力 後援 木曾川上流域公園整備促進期成同 盟会 協賛 その他 関係者	フラワーパーク江南 園内 784人 参加者数
9月19日	秋のガーデンパーティ	一般 希望者	水盤池の周りに敷設した路線の上を電動のミ ニ新幹線を走らせて、乗車して頂きます。 時間:10:00～16:00 参加料:100円/回	主催 江南花卉園芸公園イベント実行委 員会 共催 協力 後援 木曾川上流域公園整備促進期成同 盟会 協賛 その他 関係者	フラワーパーク江南園内、水盤池周 囲 341人 参加者数
9月19日	秋のガーデンパーティ	一般 希望者	お花の種をプレゼント 時間:9:30～ 13:00～ 定員:先着100名/回 参加費:無料	主催 江南花卉園芸公園イベント実行委 員会、フラワーパーク江南友の会 共催 協力 後援 協賛 その他 関係者	クリスタルフラワー ワークショップ・ セミナー室 200人 参加者数
10月2日	秋のガーデンパーティ	一般 希望者	COP10についての勉強会や紙芝居の読み 聞かせなどを開催。 時間 11:00～ 14:00～ 定員各回先着40名 参加費無料	主催 江南花卉園芸公園イベント実行委 員会、江南市役所、フラワーパーク 江南友の会 共催 協力 後援 協賛 その他 関係者	クリスタルフラワー ワークショップ・ セミナー室 61人 参加者数

10月2日	秋のガーデンパーティ	一般希望者	ヨヨー釣り、シャボン玉などで遊びます。	主催 江南花卉園芸公園イベント実行委員会、フラワーパーク江南友の会	クリスタルフラワー ワークショップ・セミナー室	253人 参加者数
10月3日	フラワーパーク江南友の会のふれあいまつり 子どもの縁日		時間:16:00～17:00 参加料:無料	共催 協力後援 木曾川上流域公園整備促進期成同盟会 協賛 その他関係者		
10月3日	秋のガーデンパーティ フラワーパーク江南友の会のふれあいまつり ハーブティ&クッキーでお茶しよう	一般希望者	ハーブを使ったお茶と友の会特製のクッキーのサービス 時間 11:00～14:00～ 各回30分前に整理券を配布 定員各回先着50名 参加費無料	主催 江南花卉園芸公園イベント実行委員会、フラワーパーク江南友の会 共催 協力後援 協賛 その他関係者	クリスタルフラワー ワークショップ・セミナー室	190人 参加者数
10月10日	秋のガーデンパーティ フラワーパーク江南友の会のふれあいまつり パークウォーキング	一般希望者	公園-138タワーパークの間のウォーキングを開催しました。 時間14:00～17:00～ 定員各回先着20名 参加費無料(事前申し込み)	主催 江南花卉園芸公園イベント実行委員会、フラワーパーク江南友の会 共催 協力後援 協賛 その他関係者	フラワーパーク江南管理棟前(集合場所)	7人 参加者数
10月11日	秋のガーデンパーティ ミニふれあい動物園	一般希望者	ウサギやかめ等の小動物に触れて動物愛護を学び遊びます。 時間:10:00～15:00 参加料:無料	主催 江南花卉園芸公園イベント実行委員会 共催 協力後援 木曾川上流域公園整備促進期成同盟会 協賛 その他関係者	フラワーパーク江南園内、芝生広場	1,200人 参加者数
10月16日	秋のガーデンパーティ フラワーパーク江南友の会のふれあいまつり 生ハツ橋を作ろう	一般希望者	誰でも簡単に作れる和菓子教室を開催。 時間10:00～12:00 参加費200円 事前申し込みが必要 定員20名	主催 江南花卉園芸公園イベント実行委員会、フラワーパーク江南友の会 共催 協力後援 協賛 その他関係者	クリスタルフラワー ワークショップ・セミナー室	40人 参加者数
11月3日	江南市子ども連絡協議会 ウォークラリー	申込み参加者	江南市内子供会会員と家族対象にすいとびあ江南をスタート・ゴールとしたイベントを実施。フラワーパークを会場の一部として、ゲームやチェックポイントを設置した。	主催 江南市子ども連絡協議会 共催 協力後援 協賛 その他関係者		園内 685人 参加者数
12月4日 ～ 1月10日	冬のガーデンパーティ 冬のクイズラリー	一般希望者	クイズラリーをして園内を探索しよう。参加者には花の種をプレゼントします。 時間:9:30～16:00 参加料:無料	主催 江南花卉園芸公園イベント実行委員会 共催 協力後援 木曾川上流域公園整備促進期成同盟会 協賛 その他関係者	フラワーパーク江南 園内	502人 参加者数
12月4日	冬のガーデンパーティ ふれあいまつり パークウォーキング	申込み参加者	公園-蘇南公園の間のウォーキングを開催 時間13:15集合 13:30出発 参加費無料 定員先着20名	主催 江南花卉園芸公園イベント実行委員会、フラワーパーク江南友の会 共催 協力後援 協賛 その他関係者	フラワーパーク江南	7人 参加者数

12月11日 12月12日	冬のガーデンパーティ ふれあいまつり 花の種プレゼント	申込み参加者	お花の種をプレゼント 時間:9:30 ~ 13:00 ~ 定員:先着150名/回 参加料:無料	主催 江南花卉園芸公園イベント実行委員会、フラワーパーク江南友の会 共催 協力 後援 協賛 その他関係者	フラワーパーク江南 300人 参加者数
12月12日 12月18日 12月23日	冬のガーデンパーティ クリスマスミニコンサート	一般希望者	トーンチャイム、オカリナ、アルパなどの演奏会を実施。 時間:11:00 ~ 参加料:無料	主催 江南花卉園芸公園イベント実行委員会 共催 協力 後援 木曽川上流域公園整備促進期成同盟会 協賛 その他関係者	フラワーパーク江南 クリスタルフラワー内 300人 参加者数
12月24日 12月25日	冬のガーデンパーティ ふれあいまつり 子どもの縁日	申込み参加者	ヨヨー釣り、どんぐりゲームなどで遊びましよう。参加者にはサンタさんからのプレゼント 時間:15:00 ~ 16:00 参加料:無料	主催 江南花卉園芸公園イベント実行委員会、フラワーパーク江南友の会 共催 協力 後援 木曽川上流域公園整備促進期成同盟会 協賛 その他関係者	フラワーパーク江南 148人 参加者数
12月26日	冬のガーデンパーティ マジックショー&電子オルガンコンサート	一般希望者	カードマジックショーと電子オルガン奏者・作曲家の安井正規氏の演奏会です。 時間:マジックショー 11:00 13:30 電子オルガンコンサート 11:00 14:00 参加料:無料	主催 江南花卉園芸公園イベント実行委員会 共催 協力 後援 木曽川上流域公園整備促進期成同盟会 協賛 その他関係者	フラワーパーク江南 クリスタルフラワー内 140人 参加者数
12月4日 ~ 12月26日	冬のガーデンパーティ クリスマスリース展	一般希望者	手作りのクリスマスリースを一般募集し展示します。 時間:9:30 ~ 16:00 参加料:無料	主催 江南花卉園芸公園イベント実行委員会 共催 協力 後援 木曽川上流域公園整備促進期成同盟会 協賛 その他関係者	フラワーパーク江南 クリスタルフラワー内 24,020人 期間中入園者数
1月3日	冬のガーデンパーティ 新春大書初めと初夢色紙プレゼント	一般希望者	書道家一之瀬芳翠先生による直筆初夢色紙プレゼントと書道パフォーマンスを実施。 時間:大書初め 10:30 13:30 初夢色紙プレゼント 11:10 14:10 参加料:無料	主催 江南花卉園芸公園イベント実行委員会 共催 協力 後援 木曽川上流域公園整備促進期成同盟会 協賛 その他関係者	フラワーパーク江南 クリスタルフラワー内 200人 参加者数
1月8日	冬のガーデンパーティ 日本の伝統曲芸「江戸曲独楽」	一般希望者	日本の伝統芸能「江戸曲独楽」を披露させていただきます。 時間:11:00 14:30 参加料:無料	主催 江南花卉園芸公園イベント実行委員会 共催 協力 後援 木曽川上流域公園整備促進期成同盟会 協賛 その他関係者	フラワーパーク江南 クリスタルフラワー内 200人 参加者数
1月10日	冬のガーデンパーティ もちつき大会	一般希望者	みんなについてももらったおもちをきな粉もちなどにして食べます。 時間:11:00 13:30 定員:50名/回 参加料:無料	主催 江南花卉園芸公園イベント実行委員会、フラワーパーク江南友の会 共催 協力 後援 木曽川上流域公園整備促進期成同盟会 協賛 その他関係者	フラワーパーク江南 クリスタルフラワーデッキ 500人 参加者数

国営木曽三川公園(河川環境楽園)

持ち込みイベント

実施日	行事名	対象	内容	主催者等	備考
4月24日 4月29日 全3日間	春の楽園祭in川島 クラウンのパフォーマンスショー	来園者	個性豊かなクラウンマジックやバルーンアートなど楽しいショーを実施。雨天決行 時間: 11:00 ~ 13:00 ~ 15:00 ~ *観覧無料	主権 河川環境楽園イベント実行委員会 共権 協力 後援 協賛 その他関係者	オアシスパーク・ガレリア 他 1,470人 鑑賞者数 4/24・25・29
5月4日	春の楽園祭in川島 ふれあい移動動物園	来園者	ウサギや羊・ヤギなどやさしくてかわいらしい動物とのふれあい体験。また、ポニーに乗って記念写真も撮れます。雨天決行 時間:10:00 ~ 15:00 ポニーと写真撮影: 11:00 ~ 13:00 ~ 15:00 ~ 整理券配布9:30 ~ 各回50名	主権 河川環境楽園イベント実行委員会 共権 協力 後援 協賛 その他関係者	オアシスパーク・芝生広場 3,800人 参加者数
6月11日 6月12日	第30回全国豊かな海づくり大会 サテライト会場	来園者	自然への感謝と大切さを子供から大人まで意識高揚を図るため、子供と一緒に、河川清掃や放流活動並びにコンサートなどを実施する。 ・式典、エコ川柳の表彰・発表 ・河川清掃 ・コンサート ・あゆの放流 など	主権 岐阜県等 共権 協力 後援 協賛 その他関係者	河川環境楽園 25,490人 期間中入園者数
6月12日	みずつきーと遊ぶ「おにごっこ」	来園者	第30回全国豊かな海づくり大会に協賛し、みずつきー(大垣女子短期大学キャラクター)とおにごっこをします	主権 大垣女子短期大学 共権 協力 後援 協賛 その他関係者	河川環境楽園 18,860人 期間中入園者数
7月24日 7月25日	夏の楽園祭in川島 ECO実験パフォーマンスショー	来園者	環境問題や生物多様性維持の大切さなどについて、化学実験やサイエンスマジックを交えながら楽しく勉強する。 時間: 11:00 ~ 11:45 14:00 ~ 14:45 *観覧無料	主権 河川環境楽園イベント実行委員会 共権 協力 後援 協賛 その他関係者	オアシスパーク 中央噴水広場 550人 鑑賞者数
7月25日 8月1日 全3回	かわしま燦々夏まつり	来園者	多くの方が来園され川祭りを楽しまれた。 ・映画の上映 ・魚のつかみ取り大会 ・かわしま川まつり ・打ち上げ花火 ほか	主権 川島地区まちづくりイベント 共権 川島商工会 かわしま川祭り運営委員会 協力 後援 協賛 その他関係者	河川環境楽園 60,020人 期間中入園者数 7/25・31・8/1
8月14日 8月15日	夏の楽園祭in川島 真夏の雪遊び!	来園者	天然水約1t分の氷を使用し、雪を降らせる。 時間: 11:00 ~ 11:20 13:00 ~ 13:20 15:00 ~ 15:20 参加費:無料	主権 河川環境楽園イベント実行委員会 共権 協力 後援 協賛 その他関係者	オアシスパーク 中央噴水広場 2,730人 鑑賞者数
8月8日	夏の楽園祭in川島 クラウン化学実験ショー	来園者	博士と助手のクラウンたちが繰り広げる、デコボコ化学実験ショー。 時間: 11:00 ~ 11:30 13:00 ~ 13:30 15:00 ~ 15:30 *観覧無料	主権 河川環境楽園イベント実行委員会 共権 協力 後援 協賛 その他関係者	オアシスパーク 中央噴水広場 700人 鑑賞者数
10月16日 10月17日	中日本B-1フェスタ	来園者	河川環境楽園にて中日本B-1フェスタを開催し地域の活性化に供する。	主権 キムチ日本一の都市研究会 共権 協力 後援 協賛 その他関係者	河川環境楽園 52,970人 期間中入園者数
11月20日 11月21日 2日間	第5回各務原キムチ祭り	来園者	河川環境楽園にてキムチ祭りを開催し地域の活性化に供する。 ・B級グルメ販売	(株)オアシスパーク 主権 共権 協力 後援 協賛 その他関係者	河川環境楽園 37,540人 期間中入園者数
10月9日 10月11日	秋の楽園祭in川島 バードパフォーマンスショー & ウサギふれあいコーナー	一般希望者	オオノシリ、ハリスホーク、ワシミズクたちの飛行パフォーマンスを披露して鳥たちの生態や生息地の環境保護について紹介する。その他、来年の干支にちなんだウサギコンタクト(ふれあいコーナー10:00 ~ 16:00 バードパフォーマンスショー実施中は休止) 時間: 11:00 ~ 11:45 14:00 ~ 14:45 *観覧無料	主権 河川環境楽園イベント実行委員会 共権 協力 後援 協賛 その他関係者	自然発見館前芝生広場 1,800人 鑑賞者数 10/9・10・11
11月13日	冬の楽園祭in川島 イルミネーション点灯式	来園者	済美高校ハンドベルクワイアの演奏(1曲目)終了後、お客様と一緒にカウントダウンを行いイルミネーションが一同に点灯する。 時間:17:00 ~ *観覧無料	主権 河川環境楽園イベント実行委員会 共権 協力 後援 協賛 その他関係者	オアシスパーク・中央噴水広場 150人 鑑賞者数

国営木曾三川公園(138タワーパーク)

持ち込みイベント

実施日	行事名	対象	内容	主催者等	備考
4月11日	ラグビースクール	来園者	幼児から中学生を対象にラグビースクールを開催。	主催 一宮ラグビースクール 共催 協力 後援 協賛 その他関係者	風紋の広場 150人 参加者数
4月29日	2010 春 さわやかウォーキング	一般希望者	JR東海主催によるウォーキング大会。山内一豊ゆかりの地と138タワーパークを巡るウォーキング大会。コース：JR木曾川駅をスタートし、法蓮寺、北山川、138タワーパーク、光明寺グランド、北方代官所跡、黒田城跡を経由し木曾川駅に戻る。参加費 無料	主催 JR東海 共催 協力 後援 協賛 その他関係者	2,000人 参加者数
7月24日 7月25日	一宮七たふれあいウォーク	一般希望者	「美しい日本の歩きたくなる道500選」にも選ばれた一宮市内等の街道を歩くウォーキング大会。参加費 1400円(一般)、500円(中学生以下)	主催 (社)日本ウォーキング協会、愛知県ウォーキング協会、一宮歩こう会 共催 協力 尾張一宮観光ガイドボランティア、医療法人大雄会 後援 一宮市、各務原市、江南市、扶桑町、犬山市 協賛 一宮市観光協会、一宮七たまつり協進会、真清田神社、木曾三川公園、いちい信用金庫、名鉄百貨店、アイシーシーシー、修文大学、伊藤園、クラシックホテル、東横イン尾張一宮駅前、ホテルルードイン、臨江館、名古屋鉄道、オリブ その他関係者	800人 参加者数
8月7日	夏フェスタ2010	来園者	ソリークライミング体験や高齢者・障害者疑似体験などさまざまな体験ができるイベントを開催。参加費 無料	主催 社団法人一宮青年会議所 共催 協力 後援 協賛 その他関係者	子供の街付近 260人 参加者数
9月26日 10月24日 11月21日	ラグビースクール	来園者	幼児から中学生まで楽しめるラグビースクールを開催。(一般参加あり。) 参加費 無料	主催 一宮ラグビースクール 共催 協力 後援 協賛 その他関係者	風紋の広場 150人 参加者数
10月11日	第32回市民健康歩こう大会	一般希望者	毎年恒例の一宮市内の市民マラソン大会。光明寺球技場をスタートし、138タワーパークをコースの一部として通過し、光明寺球技場に戻ってくるコース。参加費 無料	主催 一宮市、一宮市教育委員会 共催 協力 後援 協賛 その他関係者	3,000人 参加者数
1月9日 1月16日 2月13日	ラグビースクール	来園者	幼児から中学生まで楽しめるラグビースクールを開催。(一般参加あり。) 参加費 無料	主催 一宮ラグビースクール 共催 協力 後援 協賛 その他関係者	風紋の広場 150人 参加者数

2月3日	第4回ステアレース138	希望者	高層建築物災害の活動の疑似体験するとともに、日頃の訓練の成果を今後の消防活動に反映させることを目的として、ツインアーチ138の非常階段を使用し、防護服等を着用して地上から展望階まで駆け上がるレースを行います。	主催 共催 協力 後援 協賛 その他関係者	一宮市消防本部	80人 参加者数
1月9日 1月16日 2月13日	ラグビースクール	来園者	幼児から中学生を対象にラグビースクールを開催。	主催 共催 協力 後援 協賛 その他関係者	一宮ラグビースクール	風紋の広場 150人 参加者数
1月10日	第9回いちのみやタワーパークマラソン	希望者	毎年恒例の一宮市内の市民マラソン大会、光明寺球技場をスタートし、138タワーパークをコースの一部として通過し、光明寺球技場に戻ってくるコース。(コース:マラソン10km、5km、3km、ジョギング:3km、1.5km) 参加費 (マラソン)2000円(一般)、1000円(高校生)、500円(中学生、小学生) (ジョギング)1500円(一般)、1000円(高校生)、500円(中学生)、300円(小学生)1500円(親子)	主催 共催 協力 後援 協賛 その他関係者	いちのみやタワーパークマラソン実行委員会、一宮市、一宮市教育委員会、一宮市陸上競技会、中日新聞社、愛知陸上競技協会尾張支部、一宮消防署、(社)愛知県鍼灸マッサージ師会一宮支部、(社)愛知県柔道整復師会、由喜太鼓、国土交通省中部地方整備局木曾川上流河川事務所、木曾三川公園管理センター、一宮市体育協会、一宮市体育指導委員連絡協議会、一宮商工会議所、尾西商工会、木曾川商工会、(社)一宮市医師会、(社)一宮青年会議所、(社)愛知県私立幼稚園連盟一宮支部、(株)大雄会、フジシズ(株)、大塚製薬(株)、(株)舌番屋、ファイテン(株)、(株)ヒマラヤ ほか	6,500人 参加者数

**国営木曾三川公園(ワイルドネイチャープラザ)
持ち込みイベント**

10月11日	ノルディックウォーキング大会	一般希望者	稲沢市祖父江地区における観光地づくりの健康関連をテーマにした観光商品(ノルディックウォーキング)の構築の一つとして、講師による簡単ノルディックウォーキング講座と大会を開催。参加費 無料	主催 共催 協力 後援 協賛 その他関係者	祖父江町商工会	ワイルドネイチャープラザ 100人 参加者数
10月3日 10月10日 期間中の毎日	稲沢サンドフェスタ2010	来園者	砂の造形展や宝探し大会など1日家族連れで楽しめるさまざまなイベントを開催。メインイベントは下記のとおり。 ・宝探し大会 ・砂の造形展 ・スポーツイベント ・ゆるキャラ大集合 ・サンドアート体験コーナー ・フリーマーケット 他	主催 共催 協力 後援 協賛 その他関係者	稲沢サンドフェスタ実行委員会 稲沢市、一宮市、犬山市、江南市、扶桑町、河財、中日新聞社、中日スポーツ、尾張砂像連盟	ワイルドネイチャープラザ 25,000人 参加者数

国営木曽三川公園(長良川サービスセンター)

持ち込みイベント

実施日	行事名	対象	内容	主催者等	備考
4月25日	チャレンジリーグ 春の長良川クリテ木曽三川公園	申込み参加者	自転車競技会 時間:8:00-17:00	主催 サイクルロードレース協会 共催 協力 後援 協賛 その他関係者	長良川サービスセンター(長良川高水敷) 400人 参加者数
5月2日	デュアスロン大会	申込み参加者	デュアスロン大会	主催 カーフマンジャパン大会実行委員会(社)日本トライアスロン連合 共催 岐阜県トライアスロン連合 協力 後援 日刊スポーツ新聞社、日本サイクリング協会、木曽三川公園管理センター 協賛 カリフォルニアレーズン協会、江崎グリコ㈱、TYR、(有)スポーツアシスト、㈱ワコール、ライトウェイプロダクツジャパン㈱、日本バナナ輸入組合 その他関係者	長良川サービスセンター/河川敷 432人 参加者数
5月4日	全国一斉あそびの日 ニュースポーツ体験広場	来園者	7種類のニュースポーツ体験を行った。 グラウンド・ゴルフ ユニホック ボックスホッケー ディスクゴルフ RDチャレンジ リングキャッチ キャッチング・ザ・スティック	主催 海津市レクリエーション協会 共催 木曽三川公園管理センター 協力 後援 協賛 その他関係者	長良川サービスセンター/芝生広場(雨天時:ミーティングルーム・研修室) 158人 参加者数
5月8日	平成22年度岐阜県高等学校体育大会 自転車競技ロードレース	申込み参加者	長良川高水敷園路を使った自転車競技ロードレース 時間:10:00-17:00	主催 岐阜県高等学校体育連盟 共催 岐阜県教育委員会 協力 後援 岐阜県体育協会 主管 岐阜県高等学校体育連盟自転車競技専門部 その他関係者	長良川高水敷/研修室 18人 参加者数
5月20日	第110回はつらつ塾	申込み参加者	地域住民の方を対象とした健康保持のための講習 時間:9:30-12:00	主催 サンリバーはつらつ 在宅介護支援センター 共催 協力 後援 協賛 その他関係者	ミーティングルーム 40人 参加者数
5月29日 6月5日 予備日	第4回アシックスチャレンジカップ守山大会	申込み参加者	地域交流サッカー大会(16チーム) 時間:9:00-17:00	主催 八龍倶楽部/森孝アグレスJ.S.C. 共催 後援 アシックス中部販売㈱ 協賛 その他関係者	長良川高水敷 860人 参加者数
5月29日 5月30日	カヌースプリント強化練習会	申込み参加者	カヌースプリント国体東海ブロック大会の強化練習 時間:5/29 9:30-17:00 5/30 9:30-12:00	主催 岐阜県カヌー協会 共催 協力 後援 協賛 その他関係者	 14人 参加者数
5月30日	木曽三川夢の郷を育む会定期総会	申込み参加者	木曽三川夢の郷を育む会定期総会 時間:12:00-14:00	主催 木曽三川夢の郷を育む会 共催 協力 後援 協賛 その他関係者	研修室 30人 参加者数

6月6日	木曽三川トライアスロン大会	申込み参加者	河川敷のコースを使用した、スイム・バイク・ランによるトライアスロン競技大会 時間;10:00-17:00	主催 木曽三川トライアスロン大会実行委員会 共催 協力 後援 協賛 其他関係者 海津市、木曽三川公園管理センター 岐阜県トライアスロン連合	長良川サービスセンター/河川敷 300人 参加者数
6月11日 6月14日	第30回全国豊かな海づくり大会 ビーチバレー大会、稚魚の放流	申込み参加者	ビーチバレー大会、稚魚の放流 時間;9:00-17:00	主催 海津市 共催 木曽三川公園管理センター 協力 岐阜県バレーボール大会、岐阜県ビーチバレー連盟、岐阜県高体連バレーボール専門部、 後援 株式会社 協賛 其他関係者	長良川高水敷 200人 参加者数
6月19日	第30回昭和グループ大運動会	申込み参加者	第30回昭和グループ大運動会 時間;9:00-17:00 降雨のため中止	主催 昭和社員共催組合 共催 協力 後援 協賛 其他関係者	長良川高水敷 降雨のため中止(下記は予定人数) 1,000人 参加者数
7月2日 7月5日	国民体育大会第31回 東海ブロック大会カヌー競技会 兼第65回国民体育大会東海地区予選会	申込み参加者	カヌースプリント競技東海ブロック大会 時間;9:00-17:00	主催 (財)日本体育協会、東海各県体育協会、岐阜県、三重県、愛知県、静岡県東海各県教育委員会、会場地市町村、会場市町村教育委員会 共催 協力 後援 文部科学省、東海高等学校体育連盟、東海関係競技団体 協賛 主管 国民体育大会第31回東海ブロック大会岐阜県実行委員会、岐阜県関係協議団体	長良川高水敷/長良川国際レガッタコース 860人 参加者数
7月3日 7月4日	第31回カヌースプリント競技東海ブロック大会	申込み参加者	高校生のカヌー選手によるスプリント競技大会を行った。	主催 (財)日本体育協会、東海各県体育協会、岐阜県、三重県、愛知県、静岡県、東海各県教育委員会 共催 協力 後援 文部科学省、東海高等学校体育連盟、東海関係競技団体 協賛 其他関係者 岐阜県実行委員会、岐阜県関係競技団体	長良川サービスセンター/水面 175人 参加者数
7月10日 7月17日	ボカリスエットU-12サッカーリーグ(名古屋)	申込み参加者	サッカー県大会(フジバンカップ)代表決定戦 前期リーグ 時間;10:00-16:00	主催 名古屋サッカー協会4種連盟 共催 協力 後援 協賛 主管 大塚製薬(株) 名古屋サッカー協会4種委員会	長良川高水敷 150人 参加者数
7月11日	25th BELLONA CUP 第25回ベローナカップ	申込み参加者	ビーチバレー大会 時間;8:00-20:00	主催 Bice Bellona 共催 協力 後援 岐阜県ビーチバレー連盟 協賛 丸光産業、アリスト、大塚製薬、モルテン、きのした整骨院 主管	長良川サービスセンターサンドコート 80人 参加者数

7月15日 7月29日 (予備日)	機動隊訓練(舟艇訓練)	申込み参加者	機動隊訓練(舟艇訓練) 時間;8:00-17:00	主催 岐阜県警察本部 主催 協力 後援 主管 その他 関係者	長良川高水敷及び水面 300人 参加者数
7月18日 7月19日	第7回中日旗争奪守山少年サッカー大会	申込み参加者	地域交流サッカー大会 時間;9:00-17:00	主催 森東アグレス、SVAMORIYAMA、大森FC 共催 協力 中日新聞社、中日新聞守山販売店会 後援 協賛 主管 八龍倶楽部	長良川高水敷 860人 参加者数
8月21日	ライフポート中部 長良川サービスセンター移動譲渡会	申込み参加者	行政機関から譲渡された猫の里親候補との面談 時間;9:00-14:00	主催 ライフポート中部 共催 協力 後援 協賛 その他 関係者	20人 参加者数
8月28日 ~ 8月29日	JBVサテライト岐阜大会	申込み参加者	ビーチバレーボール大会 時間;7:00-20:00	主催 日本ビーチバレー連盟 共催 岐阜県バレーボール協会、岐阜県 ビーチバレー連盟 協力 国土交通省木曾川河川下流事務所、木曾川三 川公園管理センター、海津市体育協会、海津市 教育委員会、愛知県バレーボール協会 後援 中日新聞社 協賛 その他 関係者 JBVサテライト岐阜大会実行委員会	長良川高水敷 400人 参加者数
10月10日	ジャバントライアスロンスーパー 駅伝個人スプリントシリーズin長良川 大会	申込み参加者	河川敷のコースを使用したスイム・バイク・ラン によるトライアスロン競技大会	主催 ジャバントライアスロンスーパー駅伝 大会実行委員会 共催 協力 日本消防トライアスロンクラブ 後援 (社)日本トライアスロン連合、木曾三 川公園管理センター 協賛 三井農林(株)、大塚製薬(株)、(株)トーシ ンバートナース その他 関係者 岐阜県トライアスロン連合	長良川サービスセンター/長良川高 水敷 400人 参加者数
10月24日	26th BELLONA CUP 第26回ベローナカップ	申込み参加者	ビーチバレー大会 時間;8:00-19:00	主催 Bice Bellona 共催 協力 後援 岐阜県ビーチバレー連盟 協賛 丸光産業、アリスト、大塚製薬、モルテン、きのし た整骨院 主管	長良川サービスセンターサンドコート 120人 参加者数
10月23日 10月24日	第7回岐阜経済大学学内レガッタ	申込み参加者	学内レガッタ(第33回大垣市市民総体ボート 競技)	主催 岐阜経済大学 共催 協力 後援 協賛 その他 関係者	長良川サービスセンター/長良川国 際レガッタコース 180人 参加者数
10月30日	第19回チビッコサッカージャンボ リー東海大会 (降雨のため中止)	申込み参加者	地域交流サッカー大会	主催 NPO法人 全日本スポーツ連盟 共催 協力 後援 愛知県、三重県、岐阜県、名古屋市 各教育委員会、サッカー協会、中日 新聞社、木曾三川公園管理セン ター、総合教育インストラク ター、 協賛 その他 関係者	長良川サービスセンター/河川敷 中止 参加者数
11月7日	ライフポート中部 長良川サービスセンター移動譲渡会	申込み参加者	行政機関から譲渡された猫の里親候補との面談 時間;9:00-14:00	主催 ライフポート中部 共催 協力 後援 協賛 その他 関係者	20人 参加者数
11月4日	地域交流テニス大会	申込み参加者	第2回武礼俱杯 地域交流テニス大会(リーグ 戦) 時間;9:30-17:00	主催 共催 協力 後援 協賛 その他 関係者	長良川サービスセンター/河川敷 14人 参加者数

11月7日	オートムマラソン2010木曽川	申込み参加者	河川敷のコースを使用し、マラソンを行った。 時間;8:30 - 17:00	主催 近畿ランナースクラブ 共催 協力 後援 協賛 その他 関係者	長良川サービスセンター/河川敷 3人 参加者数
11月14日	大型犬・超大型犬イベント ビッグワンパーティ2010	申込み参加者	大型犬とオーナーの交流イベント 時間;7:00-16:00	主催 大型・超大型犬イベントビッグワンパーティ 共催 協力 後援 協賛 その他 関係者	長良川サービスセンター(長良川高水敷) 300人 参加者数
11月21日	27th BELLONA CUP 第27回ベローナカップ	申込み参加者	ビーチバレー大会 時間;8:00-19:00	主催 Bice Bellona 共催 協力 後援 岐阜県ビーチバレー連盟 協賛 丸光産薬、アリスト、大塚製薬、モルテン、きのした整骨院 主管	長良川サービスセンター/サンドコート 70人 参加者数
11月28日	カーフマンジャパン国営木曽三川公園大会	申込み参加者	バイク・ランによるデュアスロン競技大会	主催 カーフマンジャパン大会実行委員会、(社)日本トライアスロン連合 共催 岐阜県トライアスロン連合 協力 後援 日刊スポーツ新聞社、日本サイクリング協会、木曽三川公園管理センター 協賛 カリフォルニアレーズン協会、江崎グリコ㈱、TYR、衛スポーツアシスト、朝ワコール、日本バナナ輸入組 その他 関係者	長良川サービスセンター/長良川高水敷 1,440人 参加者数
12月5日	チャレンジリーグ冬の長良川クリテ in木曽三川公園	申込み参加者	河川敷のコースを使用した自転車ロードレース。	主催 サイクルロードレース協会 共催 協力 後援 協賛 その他 関係者	長良川サービスセンター/河川敷 627人 参加者数
12月4日 12月11日 12月18日	地域交流サッカー大会	申込み参加者	地域の交流を目的としたサッカー大会(12チーム) 時間;9:00-17:00	主催 グラマドFOOTBALL 共催 協力 後援 協賛 その他 関係者	長良川サービスセンター(長良川高水敷) 131人 参加者数
1月9日	第7回中日旗争奪守山少年サッカー大会	申込み参加者	地域交流サッカー大会(15チーム) 時間;9:00-16:00	主催 八龍倶楽部 共催 協力 後援 協賛 主管	長良川高水敷 300人 参加者数
1月16日 (積雪のため中止)	第26回 親睦駅伝マラソン大会	申込み参加者	野球のリトルリーグ東海連盟の親睦駅伝マラソン大会	主催 名古屋北リトルリーグ 共催 協力 後援 協賛 その他 関係者	長良川サービスセンター/河川敷 中止 参加者数
1月21日	中部管区内広域緊急援助隊合同 事前訓練	申込み参加者	中部管区内広域緊急援助隊合同訓練に伴う事前訓練 時間;9:00-16:00	主催 岐阜県警察本部 共催 協力 後援 協賛 その他 関係者	長良川サービスセンター/河川敷 60人 参加者数

1月23日	第13回木曽三川マラソン大会	申込み参加者	第13回木曽三川マラソン大会 時間;7:00-17:00	主催 木曽三川マラソン実行委員会 共催 協力 後援 中日新聞、海津市、木曽三川公園管理センター 協賛 アイキスポーツ その他関係者 岐阜県トリアスロン連合	長良川サービスセンター/河川敷 680人 参加者数
1月22日 1月28日	岐阜経済大学ボート部 フィジカルトレーニング	申込み参加者	岐阜経済大学ボート部 フィジカルトレーニング	主催 岐阜経済大学学生課 共催 協力 後援 協賛 その他関係者	長良川サービスセンターB棟 132人 参加者数
1月31日 2月4日	中部管区内広域緊急援助隊合同訓練及び西日本広域緊急援助隊特別救助班訓練	申込み参加者	大規模災害に備えた広域緊急援助隊、機動通信隊、航空隊等との合同訓練 時間;9:00-17:00	主催 中部管区警察局、岐阜県警察本部 共催 協力 後援 協賛 その他関係者	長良川サービスセンター/長良川高水敷 1,250人 参加者数
2月1日 2月2日	中部管区内広域緊急援助隊合同訓練及び西日本広域緊急援助隊特別救助班訓練	申込み参加者	中部管区広域緊急援助隊合同訓練に伴う自主訓練(エアテント張り等) 時間;15.00-翌10.00	主催 中部管区警察局、岐阜県警察本部 共催 協力 後援 協賛 その他関係者	長良川サービスセンター/長良川高水敷 350人 参加者数
2月8日 2月28日	岐阜経済大学ボート部 フィジカルトレーニング	申込み参加者	岐阜経済大学ボート部 フィジカルトレーニング	主催 岐阜経済大学学生課 共催 協力 後援 協賛 その他関係者	長良川サービスセンターB棟 440人 参加者数
2月9日	三重県立桑名北高校 校内マラソン大会	申込み参加者	平成22年度校内マラソン大会, 時間;9:00-13:00	主催 三重県立桑名北高等学校 共催 協力 後援 協賛 その他関係者	長良川サービスセンター/河川敷 450人 参加者数
2月15日	三重県立桑名高校 校内マラソン大会	申込み参加者	校内マラソン大会 時間;8:30-12:10	主催 三重県立桑名高等学校 共催 協力 後援 協賛 その他関係者	長良川サービスセンター/河川敷 750人 参加者数
2月16日	三重県立桑名西高校 校内マラソン大会	申込み参加者	校内マラソン大会 時間;9:00-13:00	主催 三重県立桑名西高等学校 共催 協力 後援 協賛 その他関係者	長良川サービスセンター/河川敷 700人 参加者数

3月1日 3月4日	～	岐阜経済大学ボート部 フィジカルトレーニング	申込み参加者	岐阜経済大学ボート部 フィジカルトレーニング	主催 岐阜経済大学学生課 共催 協力 後援 協賛 その他 関係者	長良川サービスセンターB棟 132人 参加者数
3月12日		第7回中日旗争奪守山少年サッカー大会	申込み参加者	地域交流サッカー大会(16チーム) 時間:9:00-16:00	主催 森東アグレス、SVAMORIYAMA、大森FC 共催 協力 後援 協賛 主管	長良川高水敷 860人 参加者数
3月13日		第7回海津シティマラソン大会(震災の影響による中止)	申込み参加者	マラソン大会	主催 海津シティマラソン実行委員会 共催 協力 後援 中日新聞、木曾三川公園管理センター 協賛 アイキスポーツ その他 岐阜県トライアスロン連合 関係者	長良川サービスセンター/河川敷 105人 参加者数 地震のためイベントは中止
3月26日 3月24日		第5回アシックスチャレンジカップ守山大会	申込み参加者	地域交流サッカー大会(16チーム) 時間:9:00-17:00	主催 八龍倶楽部 主管 共催 後援 アシックス中部販売㈱ 協賛 その他 関係者	長良川高水敷 860人 参加者数
3月27日		カーフマンジャパンデュアスロンエンデューロ大会(震災の影響による中止)	申込み参加者	バイク・ランによるデュアスロン大会	主催 カーフマンジャパン大会実行委員会、(社)日本トライアスロン連合 共催 日本学生トライアスロン連合、岐阜県トライアスロン連合 協力 後援 日刊スポーツ新聞社、日本サイクリング協会、国営木曾三川公園管理センター 協賛 その他 関係者	長良川サービスセンター/河川敷 中止 参加者数
3月25日 3月31日	～	岐阜経済大学ボート部 フィジカルトレーニング	申込み参加者	岐阜経済大学ボート部 フィジカルトレーニング	主催 岐阜経済大学学生課 共催 協力 後援 協賛 その他 関係者	長良川サービスセンターB棟 154人 参加者数

国営木曽三川公園(木曽三川公園センター)
持ち込みイベント

実施日	行事名	対象	内容	主催者等	備考
4月3日 4月18日	チューリップ球根基金	来園者	チューリップ祭球根基金の協力金の募金活動 時間;平日9:00-17:00 土日8:00-18:00	主催 木曽三川公園 チューリップ祭実行委員会 共催 協力 後援 協賛 その他関係者	木曽三川公園センター 300,000人 期間中入園者数
4月9日	交通安全運動	来園者	春の交通安全運動の一環でチラシ、リーフレット等の配布を通じた啓発、PR活動 時間;13:30-14:30	主催 海津警察署管内地域交通安全活動推進委員協議会 共催 協力 後援 協賛 その他関係者	木曽三川公園センター(南ゾーン) 参加者数
4月11日	街頭献血	来園者	岐阜県赤十字献血センターの移動採血車による採血 時間;9:30-16:00	主催 海津市役所 海津市長 共催 協力 後援 協賛 その他関係者	木曽三川公園センター 10人 参加者数
5月12日 7月1日	ふるさと海津写真コンテスト 入賞作品展示	来園者	平成21年度のふるさと海津写真コンテストの入賞者15作品の展示。	主催 共催 協力 後援 協賛 その他関係者	木曽三川公園センター 参加者数
6月24日	チューリップ祭2010 花のリサイクルチューリップ球根プレゼント	申込み参加者	「ひきかえ券」を受け取った大多数の人が引き換えに訪れた。(海津市民対象) 海津市球根プレゼント当選者150名 結果:142名(147袋) 海津市自治会、小学校、幼稚園等(339袋)	主催 木曽三川公園 チューリップ祭実行委員会 共催 協力 後援 協賛 その他関係者	木曽三川公園センター 481人 参加者数
9月18日 12月14日	愛知・岐阜・三重 産業観光スタンプラリー	来園者	スタンプラリーのスタンプの設置	主催 海津市役所 共催 協力 後援 協賛 その他関係者	木曽三川公園管理センター 期間中入園者数
10月16日	俳句大会	申込み参加者	吟行、食事会、句会の開催 時間;9:30-16:30	主催 NPO俳句みえ 共催 協力 後援 協賛 その他関係者	木曽三川公園センター(大ホール) 100人 参加者数 10/23,24,30,31,11/3

国営木曽三川公園(東海広場)

持ち込みイベント

実施日	行事名	対象	内容	主催者等	備考
4月18日	ディスクドッグの練習会	申込み参加者	ディスクドッグの投擲練習と大会形式での練習 時間:8:30-17:00	主催 袁島三樹(個人名) 共催 協力 後援 協賛 その他関係者	東海広場(芝生広場) 40人参加者数
4月24日 ~ 4月25日	K9ディスクジャパン ディスクドッググランプリシリーズ中部地区大会	申込み参加者	ディスクドッグ競技会 全国大会及びスローイングレッスンの実施 時間:初日9:30-最終日17:00	主催 一般社団法人ケーナインディスクジャパン 共催 協力 後援 協賛 その他関係者	東海広場 200人参加者数
5月8日	アルティメットの練習会	申込み参加者	アルティメットの練習会 時間:9:30~17:00	主催 曾我部愛美(個人名) 共催 協力 後援 協賛 その他関係者	東海広場 15人参加者数
5月9日	エクストリーム練習会	申込み参加者	エクストリーム競技会出場のための練習会 時間:9:30-17:00	主催 エクストリーム愛好会 共催 協力 後援 協賛 その他関係者	東海広場 20人参加者数
5月13日 5月17日	平成22年度木曽三川連合水防演習・広域複合型災害防災実働訓練	申込み参加者	水防演習;木曽三川・三河湾における洪水、高潮を想定した、関係各機関と地域住民との水防演習 複合型訓練;洪水・地震・高潮を想定した実践的な訓練。 時間:5/16 8:30-12:00	共催 国土交通省、愛知県、岐阜県、三重県、豊橋市、津島市、愛西市、弥富市、七宝町、美和町 共催 甚目寺町、大治町、蟹江町、飛島村、海津市、桑名市、木曽岬町 共催 尾張水害予防組合、海部地区水防事務組合 後援 協賛 その他関係者	東海広場 2,000人参加者数
5月23日	ディスクドッグの練習会	申込み参加者	ディスクドッグの投擲練習と大会形式での練習 時間:8:30-17:00	主催 袁島三樹(個人名) 共催 協力 後援 協賛 その他関係者	東海広場(芝生広場) 40人参加者数
5月29日 5月30日	フライングディスクの競技会 (第7回あいちフライングディスク大会)	申込み参加者	フライングディスクの中でも、個人種目の競技会	主催 愛知県フライングディスク協会 共催 協力 後援 協賛 その他関係者 日本フライングディスク協会	東海広場 70人参加者数
5月30日 6月6日 7月4日 7月10日 7月18日 全5回	ミニラグビーの練習、練習試合	申込み参加者	ミニラグビーの練習、練習試合 時間:9:30-12:30 (6/6及び7/10は9:30-15:00)	主催 愛西津島ラグビースクール 共催 協力 後援 協賛 その他関係者	東海広場 300人参加者数(合計)

6月6日 7月4日 8月1日 全3回	スポーツカイト体験会	申込み参加者	スポーツカイト体験会 時間;10:00-13:00	主催 AJASK中部支部 アガスポーツカイトアソシエーション 共催 協力 後援 協賛 その他関係者	東海広場 150人 参加者数(合計)
6月10日	ミニラグビーの練習、練習試合	申込み参加者	ミニラグビーの練習、練習試合 時間;9:30-12:30	主催 愛西津島ラグビースクール 共催 協力 後援 協賛 その他関係者	東海広場 60人 参加者数
6月12日	アルティメットの練習会	申込み参加者	アルティメットの練習会 時間;9:30~17:00	主催 杏(unno) 共催 協力 後援 協賛 その他関係者	東海広場 30人 参加者数
6月12日 ~ 6月13日	ドッグスポーツ練習会、ふれあい会	申込み参加者	ドッグスポーツの練習会及び交流会 時間;9:30-17:00	主催 明石義孝(個人名) 共催 協力 後援 協賛 その他関係者	東海広場 20人 参加者数
6月12日 ~ 6月13日	K9ディスクジャパン ディスクドッググランプリシリーズ中部地区大会	申込み参加者	ディスクドッグ競技会 全国大会及びスローイングレッスンの実施 時間;初日9:00-最終日17:00	主催 一般社団法人ケーナインディスクジャパン 共催 協力 後援 協賛 その他関係者	東海広場 200人 参加者数
6月20日	紙飛行機競技会	申込み参加者	紙飛行機競技会 時間;8:00-14:10	主催 紙飛行機を飛ばす会 愛知 共催 協力 後援 協賛 その他関係者	東海広場 50人 参加者数

6月23日	障害者(車椅子)グラウンドゴルフ	申込み参加者	障害者(車椅子)と付き添い者で行うグラウンドゴルフ 時間:9:30-14:30	主催 東海GG車椅子クラブ 共催 協力 後援 協賛 その他関係者	東海広場 15人 参加者数
7月16日 ~ 7月19日	全日本フライングディスク 個人総合選手権大会	申込み参加者	フライングディスク個人種目の競技大会 時間:9:00-17:00	主催 NPO法人日本フライングディスク協会 主管 日本フライングディスク協会オー バーオール委員会 協力 都道府県協会連絡協議会 後援 文部科学省、日本ディスクゴルフ協会 協賛 数社予定 その他関係者	東海広場 80人 参加者数
9月5日 9月19日 (予備日)	愛知万博メモリアル 第5回愛知駅伝代表選手選考会	申込み参加者	愛知駅伝代表選手選考会 時間:9:00-17:00	主催 愛西市教育委員会 共催 協力 後援 協賛 その他関係者	東海広場 30人 参加者数
9月5日 10月3日 11月7日 全3回	スポーツカイト体験会	申込み参加者	スポーツカイト体験会 時間:10:00-13:00	主催 A J A S K 中部支部 アガススポーツカ イトアソシエーション 共催 協力 後援 協賛 その他関係者	東海広場 150人 参加者数(合計)
9月19日 10月16日 10月23日 11月7日 11月21日 全5回	ミニラグビーの練習、練習試合	申込み参加者	ミニラグビーの練習、練習試合 時間:9:30-12:30	主催 愛西津島ラグビースクール 共催 協力 後援 協賛 その他関係者	東海広場 300人 参加者数
9月22日	障害者(車椅子)グラウンドゴルフ	申込み参加者	障害者(車椅子)と付き添い者で行うグラウンドゴルフ 時間:9:30-14:30	主催 東海GG車椅子クラブ 共催 協力 後援 協賛 その他関係者	東海広場 15人 参加者数
9月25日 9月26日	ドッグランスペースの作成	申込み参加者	愛犬の健康増進と飼い主の交流を図るドッグ ランスペースをつくる。 時間:10:00-17:00	主催 瀧瀬正彦(個人名) 共催 協力 後援 協賛 その他関係者	東海広場 30人 参加者数
10月2日 10月9日	アルティメットの練習	申込み参加者	試合形式の練習を行う 時間:9:30-16:30	主催 米原理恵(個人名) 共催 協力 後援 協賛 その他関係者	東海広場 20人 参加者数
10月2日 ~ 10月3日	K9ディスクジャパン ディスクドッググランプリシリーズ	申込み参加者	ディスクドッグ競技会 全国大会及びスローイ ングレッスンの実施 時間:初日9:00-最終日17:00	主催 一般社団法人ケーナインディスクジャパン 共催 協力 後援 協賛 その他関係者	東海広場 200人 参加者数

10月9日 10月10日	ドッグランスペースの作成	申込み参加者	愛犬の健康増進と飼い主の交流を図るドッグランスペースをつくる。 時間;10:00-17:00	主催 瀧瀬正彦(個人名) 共催 協力 後援 協賛 その他関係者	東海広場 30人 参加者数
10月10日	紙ヒコーキ愛好会の集い	申込み参加者	紙ヒコーキの競技会 時間;9:30-16:00	主催 日本紙飛行機協会 共催 協力 後援 協賛 その他関係者	東海広場 15人 参加者数
10月10日	JAPANBBIGGEST フライングディスク個人記録会	申込み参加者	フライングディスクの記録会(個人種目)の実施 時間;9:30-17:00	主催 愛知県フライングディスク協会 共催 協力 後援 協賛 その他関係者 日本フライングディスク協会	東海広場 50人 参加者数
10月11日	第6回スナッグゴルフ大会(親子大会)	申込み参加者	桑名市在住の小学生とその親を対象としたニュースポーツ大会 時間;9:30-17:30	主催 桑名市教育委員会 共催 協力 後援 協賛 その他関係者 日本フライングディスク協会	東海広場 120人 参加者数
10月17日	ディスクドッグの練習会	申込み参加者	ディスクドッグの投擲練習と大会形式での練習 時間;9:30-16:00	主催 梶島三樹(個人名) 共催 協力 後援 協賛 その他関係者	東海広場(芝生広場) 40人 参加者数
10月24日 ~ 10月25日 11月6日 ~ 11月7日	第34回 大宝運動会	申込み参加者	社内運動会 時間;10/24、11/6 9:30-17:00(準備) 時間;10/25、11/7 9:30-17:00(当日)	主催 大宝運輸株式会社 共催 協力 後援 協賛 その他関係者	東海広場 500人 参加者数
10月24日 10月31日 (予備日)	キックベース大会	申込み参加者	試合形式の練習を行う 時間;9:30-16:30	主催 基目寺少年サッカークラブ 共催 協力 後援 協賛 その他関係者	東海広場 140人 参加者数
11月6日 11月7日	ドッグランスペースの作成	申込み参加者	愛犬の健康増進と飼い主の交流を図るドッグランスペースをつくる。 時間;11:00-17:00	主催 瀧瀬正彦(個人名) 共催 協力 後援 協賛 その他関係者	東海広場 30人 参加者数

11月19日 ～ 11月21日	ディスクドッグ競技会	申込み参加者	ディスクドッグ競技会 全国大会及びスローイングレッスンの実施 時間;初日13:00-最終日17:00	主催 ナショナルディスクドッグアソシエーション 共催 協力 後援 協賛 その他関係者	東海広場	500人 参加者数
11月27日 ～ 11月28日	K9ディスクジャパン ディスクドッググランプリシリーズ	申込み参加者	ディスクドッグ競技会 全国大会及びスローイングレッスンの実施 時間;初日9:30-最終日17:00	主催 一般社団法人ケーナインディスクジャパン 共催 協力 後援 協賛 その他関係者	東海広場	150人 参加者数
12月4日 ～ 12月5日	ディスクドッグの練習会	申込み参加者	ディスクスローの練習のほか、意見交換等 時間;9:30-17:00	主催 ディスクドッグクラブCDDC 共催 協力 後援 協賛 その他関係者	東海広場(芝生広場)	50人 参加者数
12月5日 1月2日 2月6日 全3回	スポーツカイト体験会	申込み参加者	スポーツカイト体験会 時間;10:00-13:00	主催 AJASK中部支部 アガススポーツカイトアソシエーション 共催 協力 後援 協賛 その他関係者	東海広場	150人 参加者数(合計)
12月11日 12月12日	ドッグランスペースの作成	申込み参加者	愛犬の健康増進と飼い主の交流を図るドッグランスペースをつくる。 時間;11:00-17:00	主催 東海わんこ 共催 協力 後援 協賛 その他関係者	東海広場	30人 参加者数
12月12日	ディスクドッグの練習会	申込み参加者	ディスクドッグの投擲練習と大会形式での練習 時間;8:00-16:00	主催 襄島三樹(個人名) 共催 協力 後援 協賛 その他関係者	東海広場(芝生広場)	40人 参加者数
12月25日	グラウンドゴルフ練習	申込み参加者	グラウンドゴルフ練習の実施 時間;9:30-12:00	主催 津島校区グラウンドゴルフ部 共催 協力 後援 協賛 その他関係者	東海広場(芝生広場)	30人 参加者数
1月9日	JAPANBIGGEST フライングディスク個人記録会	申込み参加者	フライングディスクの記録会(個人種目)の実施 時間;9:00-16:00	主催 愛知県フライングディスク協会 共催 協力 後援 協賛 その他関係者 日本フライングディスク協会	東海広場	40人 参加者数
1月16日	平成22年度いきいきジョギング	申込み参加者	ジョギング(2K、4K、10K)の実施 時間;9:20-13:30	主催 愛西市教育委員会 共催 協力 後援 協賛 その他関係者 愛西市畜産組合	東海広場	900人 参加者数

1月23日 1月30日 2月19日 3月6日 全4回	ミニラグビーの練習、練習試合	申込み参加者	ミニラグビーの練習、練習試合 時間;9:30-12:30	主催 愛西津島ラグビスクール 共催 協力 後援 協賛 その他関係者	東海広場 240人 参加者数
1月21日 ~ 1月22日 ~ 1月23日	NDAディスクドッグ競技会	申込み参加者	ディスクドッグ競技会 全国大会 時間;初日9:30-最終日17:00	主催 ナショナルディスクドッグアソシエーション 共催 協力 後援 協賛 その他関係者	東海広場 500人 参加者数
1月29日 1月30日 (予備日)	第30回津南市スポーツ少年団野球部駅伝大会	申込み参加者	スポーツ少年団野球部4年生～6年生による駅伝大会 時間;8:30-13:00	主催 津南市スポーツ少年団 共催 協力 後援 協賛 その他関係者	東海広場 250人 参加者数
2月6日	ディスクドッグの練習会	申込み参加者	ディスクドッグの投擲練習と大会形式での練習 時間;8:00-16:00	主催 裏島三樹(個人名) 共催 協力 後援 協賛 その他関係者	東海広場(芝生広場) 40人 参加者数
2月12日 ~ 2月13日	K9ディスクジャパン ディスクドッググランプリシリーズ	申込み参加者	ディスクドッグ競技会 全国大会及びスローイングレッスンの実施 時間;初日9:30-最終日16:00	主催 一般社団法人ケーナインディスクジャパン 共催 協力 後援 協賛 その他関係者	東海広場 100人 参加者数
2月18日 ~ 2月19日 ~ 2月20日	NDAディスクドッグ競技会	申込み参加者	ディスクドッグ競技会 全国大会 時間;初日9:30-最終日17:00	主催 ナショナルディスクドッグアソシエーション 共催 協力	東海広場 500人 参加者数
3月6日 4月3日 5月1日 全3回	スポーツカイト体験会	申込み参加者	スポーツカイト体験会 時間;10:00-13:00	主催 AJASK中部支部 アガススポーツカイトアソシエーション 共催 協力 後援 協賛 その他関係者	東海広場 150人 参加者数(合計)
3月12日 ~ 3月13日	K9ディスクジャパン ディスクドッググランプリシリーズ	申込み参加者	ディスクドッグ競技会 全国大会及びスローイングレッスンの実施 時間;初日9:00-最終日17:00	主催 一般社団法人ケーナインディスクジャパン 共催 協力 後援 協賛 その他関係者	東海広場 200人 参加者数
3月12日 3月27日	グラウンドゴルフ練習	申込み参加者	グラウンドゴルフ練習の実施 時間;9:30-13:00	主催 津島校区グラウンドゴルフ部 共催 協力 後援 協賛 その他関係者	東海広場(芝生広場) 30人 参加者数

国営木曾三川公園(カルチャービレッジ)
持ち込みイベント

実施日	行事名	対象	内容	主催者等	備考
4月16日 ～ 4月17日	社内運動会	申込み参加者	株式会社シヨクブンの社内運動会 時間:9:30-17:00	主催 ㈱シヨクブ 共催 協力 後援 協賛 その他関係者	カルチャービレッジ(輪中ドーム) 900人 参加者数
5月7日	テニスラケットの試打会	申込み参加者	各メーカーの2010年モデルのラケットの試打 時間:9:30-16:30	主催 ㈱アルペン スポーツデポ 共催 協力 後援 協賛	カルチャービレッジ(輪中ドーム) 60人 参加者数
5月8日	第12回 若鯨杯	申込み参加者	名古屋国税職員労組青年部によるフットサル大会 時間:9:30-16:30	主催 桑名市教育委員会 長島生涯学習課 共催 協力 後援 協賛	カルチャービレッジ(輪中ドーム) 100人 参加者数
5月16日	桑名市ウォーキング大会	申込み参加者	桑名市民を対象としたウォーキング大会 時間:9:30-12:00	主催 ㈱シヨクブ 共催 協力 後援 協賛 その他関係者	カルチャービレッジ(芝生広場) 150人 参加者数
6月20日	第5回よるしんじやないですカップフットサル大会	申込み参加者	地域のフットサルチーム(全15チーム)で大会を行う。 時間:9:30 - 16:00	主催 フィールドライフ 共催 協力 後援 協賛 その他関係者	カルチャービレッジ(輪中ドーム) 120人 参加者数
7月22日 8月1日、8日 8月22日 9月5日 全5回	水上から見る川の歴史	申込み参加者	木曾三川公園と船頭平開門を繋ぐ渡船イベント 時間:10:00-15:30(午前1回と午後2回の渡船)	主催 NPO法人木曾川文化研究会 共催 協力 後援 協賛 その他関係者	カルチャービレッジ(輪中ドーム) 参加者数
8月8日	小学校低学年対象の仕事体験イベント	申込み参加者	小学校1～3年生を対象とした仕事体験イベント 時間:9:30-14:00	主催 (社)桑名青年会議所 共催 桑名市青少年育成市民会議 協力 桑名市教育委員会 後援 協賛 その他関係者	カルチャービレッジ(輪中ドーム) 72人 参加者数
9月29日 10月10日 全2回	幼稚園4園合同運動会及びリハーサル	申込み参加者	4幼稚園の合同運動会及びそのリハーサル 時間:9/29 9:30-12:30(リハーサル) 時間:10/3 9:30-14:30(本番)	主催 長島地区幼稚園四園合同運動会 共催 協力 後援 協賛 その他関係者	カルチャービレッジ(輪中ドーム) 500人 参加者数(合計)
10月2日	さわやか野球教室	申込み参加者	元プロ野球選手による、子どもたちへの野球指導 時間:9:30-14:30	主催 読売新聞東京本社 中部支社・名古屋南読売会 共催 協力 後援 協賛 その他関係者	カルチャービレッジ(輪中ドーム) 120人 参加者数

10月13日	保育園運動会予行演習	申込み参加者	保育園の運動会予行演習 時間:9:30-12:30	主催 社会福祉法人 愛育福祉会 共催 協力 後援 協賛 その他関係者	カルチャービレッジ(輪中ドーム) 130人 参加者数
10月23日	保育園運動会	申込み参加者	保育園の運動会 時間:9:30-14:30	主催 社会福祉法人 愛育福祉会 共催 協力 後援 協賛 その他関係者	カルチャービレッジ(輪中ドーム) 300人 参加者数
5月8日 ~ 5月9日	(社)日本警察犬協会 中部ラブラドルレトリバークラブ 訓練競技会	申込み参加者	ラブラドルレトリバーの訓練及び競技会 時間:5/8 11:00-17:00 5/9 6:00-18:00	主催 (社)日本警察犬協会中部ラブラドルレトリバークラブ 共催 協力 (社)日本警察犬協会西日本一等訓練士会・中部公認訓練士会 後援 桑名市 後援 (社)日本警察犬協会・中部支部連合会 その他関係者	カルチャービレッジ 80人 参加者数
8月29日 9月8日	グラウンドゴルフ大会及びウォーキング	申込み参加者	グラウンドゴルフ大会(園外実施)の後、カルチャービレッジにてウォーキングの実施。 時間:9:00-17:30	主催 ㈱ドリームプロモーション 共催 協力 後援 協賛 その他関係者	カルチャービレッジ 300人 参加者数
10月13日	グラウンドゴルフ	来園者	グラウンドゴルフを4~6人編成のグループで回る 時間:9:30-13:00	主催 ニューハートピア温泉 共催 協力 後援 協賛 その他関係者	カルチャービレッジ 20人 参加者数
10月19日	グラウンドゴルフ	来園者	グラウンドゴルフを4~6人編成のグループで回る 時間:9:00-17:00	主催 ニューハートピア温泉 共催 協力 後援 協賛 その他関係者	カルチャービレッジ 30人 参加者数
11月6日 ~ 11月7日	第7回長島招待サッカー大会 Riverside Cup	来園者	長島町内のサッカー少年団及び招待チームによる大会 時間:9:00-16:00	主催 長島招待実行委員会 共催 協力 後援 中日新聞社、㈱シー・ティー・ワイ 協賛 その他関係者	カルチャービレッジ 240人 参加者数
11月7日	APTF西愛知スカーフフェスティバル	来園者	各家族間の親睦を深めるための運動会 時間:9:30-16:00	主催 APTF西愛知協議会 共催 協力 後援 協賛 その他関係者	カルチャービレッジ 400人 参加者数
11月20日	株式会社日本出版運動会	申込み参加者	社員とその家族が参加する社内運動会 時間:9:30-17:30	主催 ㈱日本出版、㈱ジャパン・インターナショナル総合研究所 共催 協力 後援 協賛 その他関係者 ㈱JTB西日本京都支店	カルチャービレッジ(輪中ドーム) 134人 参加者数

11月21日	桑名市グラウンドゴルフ大会	申込み参加者	市民対象のニュースポーツ大会 時間:9:30-12:00	主催 桑名市教育委員会長島生涯学習課 共催 協力 後援 協賛 その他関係者	カルチャービレッジ(輪中ドーム) 96人 参加者数
12月4日	(財)日本少年野球連盟 40周年記念 野球教室	申込み参加者	愛知・岐阜・三重・静岡の小学生を対象とした プロ野球選手による野球教室 時間:9:00-17:30	主催 (財)日本少年野球連盟 中日本ブ ロック 共催 協力 後援 協賛 その他関係者	カルチャービレッジ 200人 参加者数
12月5日	平成22年度 桑名市消防本部 消防出初式 リハーサル	申込み参加者	消防出初式のパレード、表彰式等のリハーサ ル 時間:9:30-12:30	主催 桑名市消防本部 共催 協力 後援 協賛 その他関係者	カルチャービレッジ(輪中ドーム) 700人 参加者数
12月11日	プロ野球選手による野球教室	申込み参加者	プロ野球選手による、子どもたちへの野球指 導(国税局職員の子どもを対象にした福利厚生 イベント) 時間:9:30-15:30	主催 (株)セレスポ愛知支店 共催 協力 後援 協賛 その他関係者	カルチャービレッジ(輪中ドーム) 550人 参加者数
1月8日 ~ 1月9日	平成22年度 桑名市消防本部 消防出初式	申込み参加者	消防出初式のパレード、表彰式等 時間:1/9 14:00-17:00 1/10 9:30-13:30	主催 桑名市消防本部 共催 協力 後援 協賛 その他関係者	カルチャービレッジ(輪中ドーム) 730人 参加者数
1月15日 1月16日	copa kuwana 2010	申込み参加者	フットサルの大会 時間:9:30-17:30	主催 桑名サッカー協会 フットサル委員会 共催 協力 後援 協賛 その他関係者	カルチャービレッジ(輪中ドーム) 450人 参加者数
1月22日 1月29日 2月26日 3月19日 3月26日	グラウンドゴルフ練習	申込み参加者	グラウンドゴルフ練習の実施 時間:9:30-12:00	主催 津島校区グラウンドゴルフ部 共催 協力 後援 協賛 その他関係者	カルチャービレッジ 30人 参加者数
2月19日 2月20日	NFCスフォルツォ サッカー交流試 合	申込み参加者	サッカー交流戦(8チーム総あたり戦) 時間:9:30-16:00	主催 NFCスフォルツォ 共催 協力 後援 協賛 その他関係者	カルチャービレッジ 80人 参加者数
3月5日 3月6日	シェパード犬種向上と啓発運動	申込み参加者	調教師による犬のしつけ教室 時間:9:30-17:00	主催 (社)日本シェパード犬登録協会 共催 協力 後援 協賛 その他関係者	カルチャービレッジ 120人 参加者数
3月6日	ディスクドッグの練習会	申込み参加者	練習と問題点などの意見交換 時間:9:00-15:30	主催 DD-LAB 裏島三樹(個人名) 共催 協力 後援 協賛 その他関係者	カルチャービレッジ 30人 参加者数

3月26日	大成サッカークラブ U - 10フットサル大会	申込み参加者	リーグ戦の実施 時間:9:30-17:00	主催 大成サッカークラブ 共催 協力 後援 協賛 その他 関係者	カルチャービレッジ 40人 参加者数
3月27日	グラウンドゴルフ練習	申込み参加者	グラウンドゴルフ練習の実施 時間:9:30-15:00	主催 新保和彦(個人名) 共催 協力 後援 協賛 その他 関係者	カルチャービレッジ 11人 参加者数

環境教育プログラム

イベント種別 委託費のみで行ったもの
委託費で行うが材料代等実費は
公園利用者から徴収した等のもの

平成21年度（自然発見館）

4月分 プログラム数合計

番号	実施日	時間帯	行 事 名	参加者数	イベント種別
1	2009/4/4		蛍石のペンダントづくり	22	
2	2009/4/4		光のプリズム工作	20	
3	2009/4/5	午前	桜餅づくり	15	
4	2009/4/5	午後	桜餅づくり	12	
5	2009/4/11		自然の恵みをいただく	20	
6	2009/4/12		タケのMyコップづくり	15	
7	2009/4/18		ツバメのジオラマづくり	15	
8	2009/4/19		タケのMy箸づくり	25	
9	2009/4/25	14:00～	魚の浮袋のしくみに迫ろう	10	
10	2009/4/25	15:00～	魚の浮袋のしくみに迫ろう	5	
11	2009/4/26		光のプリズム工作	24	
12	2009/4/26		タケのMyコップづくり	28	
13	2009/4/29		蛍石のペンダントづくり	32	
14	2009/4/29		立体万華鏡づくり	30	
15	2009/4/29	午前	お茶摘み体験とお茶づくり	27	
16	2009/4/29	午後	お茶摘み体験とお茶づくり	25	
17	2009/4/18		親子で楽しむバードウォッチング	22	
18	2009/4/18		忍者になろう	18	
19	2009/4/18		春の草花ウォッチング	2	
20	2009/4/19	午前	春の虫探偵団	32	
21	2009/4/19	午後	春の虫探偵団	29	
22	2009/4/19		春の草花ウォッチング	13	
23	2009/4/25		魚の解剖実験	25	
24	2009/4/26		忍者になろう	15	
25	2009/4/29		新緑ウォッチング	5	
26	2009/4/4		春の草花の万華鏡づくり	5	
27	2009/4/5		春の草花の万華鏡づくり	22	
28	2009/4/11		いきものコースターづくり	16	
29	2009/4/12		いきものコースターづくり	25	
30	2009/4/11		むしむしクラブ	26	
31	2009/4/11		むしむしクラブ	27	
32	2009/4/12		おさかなクラブ	24	
33	2009/4/12		おさかなクラブ	33	
34	2009/4/1～4/30	18回	ネイチャーガイド	192	

5月分 プログラム数合計

番号	実施日	時間帯	行 事 名	参加者数	イベント種別
1	2009/5/2		光のプリズム工作	27	
2	2009/5/2		立体万華鏡づくり	21	
3	2009/5/3		立体万華鏡づくり	28	
4	2009/5/3		蛍石のペンダントづくり	27	
5	2009/5/4	13:30～	魚の浮袋のしくみに迫ろう	12	
6		14:30～	魚の浮袋のしくみに迫ろう	10	
7	2009/5/5		チャートのペンダントづくり	30	
8	2009/5/5		アクリル絵の具でストーン・ペインティング	22	
9	2009/5/5		ツバメのジオラマづくり	19	
10	2009/5/9		手ぬぐいの藍染め	17	
11	2009/5/9		タケのMyコップづくり	7	
12	2009/5/10		チャートのペンダントづくり	28	
13	2009/5/17		トノサマガエルのジオラマづくり	17	
14	2009/5/23		自然の恵みをいただく	16	
15	2009/5/30	午前	ハンカチのオオキンケイギク染め	24	
16	2009/5/30	午後	ハンカチのオオキンケイギク染め	2	
17	2009/5/31		木の輪切りのカタツムリづくり	7	
18	2009/5/31		アクリル絵の具でストーン・ペインティング	12	
19	2009/5/4		魚の解剖実験	17	
20	2009/5/10		チョウトラップづくりとチョウ観察	22	
21	2009/5/16	午前	川ガキ養成講座	22	
22	2009/5/16	午後	川ガキ養成講座	24	
23	2009/5/16	午前	親子生きもの楽校	17	
24	2009/5/16	午後	親子生きもの楽校	14	
25	2009/5/23		親子で楽しむ秘密基地づくり	16	
26	2009/5/23	午前	川ガキ養成講座	23	
27	2009/5/23	午後	川ガキ養成講座	25	
28	2009/5/24	午前	チョウ博士になろう	19	
29	2009/5/24	午後	チョウ博士になろう	11	
30	2009/5/24	午前	木曽川の生きものさがし	24	
31	2009/5/24	午後	木曽川の生きものさがし	27	
32	2009/5/30	午前	ザリガニ探偵団	17	
33	2009/5/30	午後	ザリガニ探偵団	28	
34	2009/5/2		バードコールづくり	117	
35	2009/5/3		バードコールづくり	90	
36	2009/5/4		バードコールづくり	105	
37	2009/5/5		バードコールづくり	72	
38	2009/5/6		バードコールづくり	26	
39	2009/5/9	午前	むしむしクラブ	27	
40	2009/5/9	午後	むしむしクラブ	25	
41	2009/5/10	午前	おさかなクラブ	29	
42	2009/5/10	午後	おさかなクラブ	25	
43	2009/5/23		初夏を食べよう	7	
44	2009/5/1～5/31	62回	ネイチャーガイド	2,137	

6月分 プログラム数合計

番号	実施日	時間帯	行 事 名	参加者数	イベント種別
1	2009/6/6		木の輪切りのカタツムリづくり	7	
2	2009/6/6		自然の恵みをいただく	19	
3	2009/6/7		タケのMy箸づくり	17	
4	2009/6/7		トノサマガエルのジオラマづくり	21	
5	2009/6/13	午前	天然の桑ジャムづくり	20	
6	2009/6/13	午後	天然の桑ジャムづくり	12	
7	2009/6/14		木の輪切りのカタツムリづくり	10	
8	2009/6/14		ノコギリクワガタのジオラマづくり	15	
9	2009/6/21		手ぬぐいの藍染め	18	
10	2009/6/28		ラベンダーのエッグポマンダーづくり	31	
11	2009/6/27		竹取と七夕飾りづくり	29	
12	2009/6/27		ノコギリクワガタのジオラマづくり	11	
13	2009/6/28		ラベンダーのエッグポマンダーづくり	29	
14	2009/6/28		竹取と七夕飾りづくり	27	
15	2009/6/6	午前	川ガキ養成講座	19	
16	2009/6/6	午後	川ガキ養成講座	26	
17	2009/6/7	午前	ヨシノボリの不思議を探ろう	26	
18	2009/6/7	午前	ヨシノボリの不思議を探ろう	25	
19	2009/6/20	午前	川ガキ養成講座	21	
20	2009/6/20	午後	川ガキ養成講座	25	
21	2009/6/21	午前	泥蜂の観察とトラップづくり	15	
22	2009/6/21	午後	泥蜂の観察とトラップづくり	14	
23	2009/6/27	午前	ザリガニ探偵団	27	
24	2009/6/27	午後	ザリガニ探偵団	25	
25	2009/6/28	午前	トンボ博士になろう	19	
26	2009/6/28	午後	トンボ博士になろう	23	
27	2009/6/20	午前	親子生きもの楽校	14	
28	2009/6/20	午後	親子生きもの楽校	18	
29	2009/6/13	午前	むしむしクラブ	21	
30	2009/6/13	午後	むしむしクラブ	26	
31	2009/6/14	午前	おさかなクラブ	27	
32	2009/6/14	午後	おさかなクラブ	27	
33	2009/6/1～6/30	10回	ネイチャーガイド	115	

7月分 プログラム数合計

番号	実施日	時間帯	行 事 名	参加者数	イベント種別
1	2009/7/11		自然の恵みをいただく	17	
2	2009/7/11		もりの楽器シャカタコンづくり	29	
3	2009/7/19		蛍石のペンダント	32	
4	2009/7/19		竹風鈴づくり	27	
5	2009/7/19		アゲハチョウのジオラマづくり	14	
6	2009/7/20		ミニうちわづくり	29	
7	2009/7/20		トノサマカエルのジオラマづくり	20	
8	2009/7/21		おもちゃづくり～水鉄砲づくり	30	
9	2009/7/21		古代人の勾玉づくり	33	
10	2009/7/23		ツバメのジオラマづくり	13	
11	2009/7/24		おもちゃづくり～アニメボックスづくり	23	
12	2009/7/24		魚のペンダントづくり	25	
13	2009/7/25		手ぬぐいの藍染め	26	
14	2009/7/25		竹風鈴づくり	29	
15	2009/7/26		ミニうちわづくり	29	
16	2009/7/26		ラベンダーのエッグポマンダーづくり	31	
17	2009/7/26		もりの楽器ピーカンづくり	29	
18	2009/7/26		ノコギリクワガタのジオラマづくり	18	
19	2009/7/27		バードコールづくり	29	
20	2009/7/28		立体万華鏡づくり	31	
21	2009/7/29		おもちゃづくり～プルプルたまごづくり	31	
22	2009/7/30		光のプリズム工作	25	
23	2009/7/30		蛍石のペンダント	33	
24	2009/7/31		魚の浮袋のしくみに迫ろう	18	
25	2009/7/4	午前	植物標本でオリジナル図鑑づくり	19	
26	2009/7/4	午後	植物標本でオリジナル図鑑づくり	18	
27	2009/7/4	午前	カイコの飼育	24	
28	2009/7/4	午後	カイコの飼育	24	
29	2009/7/5		外来生物調査隊	30	
30	2009/7/5	午前	カイコの飼育	29	
31	2009/7/5	午後	カイコの飼育	29	
32	2009/7/5		食べものはどこから?	24	
33	2009/7/12	午前	夏の虫探偵団	22	
34	2009/7/12	午後	夏の虫探偵団	27	
35	2009/7/18	午前	カブトムシ探偵団	24	
36	2009/7/18	午後	カブトムシ探偵団	22	
37	2009/7/19		紫外線で確かめよう	30	
38	2009/7/20	午前	木曽川の生きものさがし	30	
39	2009/7/20	午後	木曽川の生きものさがし	23	
40	2009/7/22	午前	カブトムシ探偵団	16	
41	2009/7/22	午後	カブトムシ探偵団	22	
42	2009/7/23		木曽川の生きものさがし	29	
43	2009/7/27		自然のお仕事やってみよう	10	
44	2009/7/28		水生昆虫ウォッチング	20	
45	2009/7/31		魚の解剖実験	18	
46	2009/7/18	午前	親子生きもの楽校	15	
47	2009/7/18	午後	親子生きもの楽校	9	
48	2009/7/11	午前	むしむしクラブ	17	
49	2009/7/11	午後	むしむしクラブ別紙389-	20	

番号	実施日	時間帯	行事名	参加者数	イベント種別
50	2009/7/12	午前	おさかなクラブ	27	
51	2009/7/12	午後	おさかなクラブ	24	
52	2009/7/1 ~ 7/31	22回	ネイチャーガイド	281	

8月分 プログラム数合計

番号	実施日	時間帯	行 事 名	参加者数	イベント種別
1	2009/8/2		チャートのペンダントづくり	23	
2	2009/8/2		ツバメのジオラマづくり	17	
3	2009/8/3		パードコールづくり	26	
4	2009/8/4		立体万華鏡づくり	27	
5	2009/8/5		古代人の勾玉づくり	32	
6	2009/8/7		ノコギリクワガタのジオラマづくり	12	
7	2009/8/8		小枝の昆虫づくり～カブトムシ～	13	
8	2009/8/8		アクリル絵の具でストーンペインティング	28	
9	2009/8/9		小枝の昆虫づくり～クワガタムシ～	14	
10	2009/8/9		手ぬぐいの藍染め	24	
11	2009/8/10		ラベンダーのエッグポマダーづくり	32	
12	2009/8/11		おもちゃづくり～水鉄砲～	28	
13	2009/8/12		魚のペンダントづくり	32	
14	2009/8/13		流木アート	26	
15	2009/8/14		魚の浮袋のしくみに迫ろう	18	
16	2009/8/15		自然の恵みをいただく	12	
17	2009/8/16	午前	火起こし器づくり	31	
18	2009/8/16	午後	火起こし器づくり	23	
19	2009/8/17		小枝の昆虫づくり～カブトムシ～	16	
20	2009/8/19		小枝の昆虫づくり～クワガタムシ～	12	
21	2009/8/20		蛍石のペンダントづくり	34	
22	2009/8/22		石器と牛骨ペンダントづくり	26	
23	2009/8/24		おもちゃづくり～アニメボックス～	16	
24	2009/8/25		光のプリズム工作	32	
25	2009/8/26		トノサマガエルのジオラマづくり	13	
26	2009/8/27		おもちゃづくり～プルプルたまごづくり～	21	
27	2009/8/28		蛍石のペンダントづくり	34	
28	2009/8/29		チャートのペンダントづくり	12	
29	2009/8/29		流木アート	11	
30	2009/8/29		もり楽器シャカタコンづくり	17	
31	2009/8/29		アクリル絵の具でストーンペインティング	10	
32	2009/8/30		ハンカチのクルミ染め	22	
33	2009/8/30		光のプリズム工作	31	
34	2009/8/30		立体万華鏡づくり	29	
35	2009/8/30		もり楽器ピーカンづくり	6	
36	2009/8/31		蛍石のペンダントづくり	32	
37	2009/8/3		ザリガニ釣り体験	13	
38	2009/8/4		ザリガニ釣り体験	22	
39	2009/8/5		ザリガニ釣り体験	29	
40	2009/8/6		ザリガニ釣り体験	29	
41	2009/8/7		ザリガニ釣り体験	21	
42	2009/8/11		ザリガニ釣り体験	31	
43	2009/8/12		ザリガニ釣り体験	30	
44	2009/8/13		ザリガニ釣り体験	24	
45	2009/8/14		ザリガニ釣り体験	29	
46	2009/8/14		魚の解剖実験	19	
47	2009/8/16	午前	夏の虫探偵団	19	
48	2009/8/16	午後	夏の虫探偵団	14	
49	2009/8/21		木曾川の生きもの探し	24	

番号	実施日	時間帯	行事名	参加者数	イベント種別
50	2009/8/23		水生昆虫ウォッチング	16	
51	2009/8/23	午前	繭の糸つむぎ体験	18	
52	2009/8/23	午後	繭の糸つむぎ体験	24	
53	2009/8/23		紫外線を確かめよう、紫外線で確かめよう	20	
54	2009/8/15	午前	親子生きもの楽校	11	
55	2009/8/15	午後	親子生きもの楽校	11	
56	2009/8/13		いきものコースターづくり	38	
57	2009/8/14		いきものコースターづくり	29	
58	2009/8/15		いきものコースターづくり	28	
59	2009/8/8	午前	むしむしクラブ	21	
60	2009/8/8	午後	むしむしクラブ	23	
61	2009/8/9	午前	おさかなクラブ	19	
62	2009/8/9	午後	おさかなクラブ	20	
63	2009/8/17		夏のいきものみつけタイ!	9	
64	2009/8/1～8/31	20回	ネイチャーガイド	239	

9月分 プログラム数合計

番号	実施日	時間帯	行 事 名	参加者数	イベント種別
1	2009/9/5		ハンカチのクルミ染め	11	
2	2009/9/5		自然の恵みをいただく	6	
3	2009/9/6		十五夜の繭ウサギづくり 午前	26	
4	2009/9/6		十五夜の繭ウサギづくり 午後	28	
5	2009/9/10		親子の食育講座	21	
6	2009/9/12		クルミのクッキーづくり 午前	21	
7	2009/9/12		クルミのクッキーづくり 午後	9	
8	2009/9/13		田んぼの楽校～イネ観察と五平餅～ 午前	23	
9	2009/9/13		田んぼの楽校～イネ観察と五平餅～ 午後	12	
10	2009/9/19		蛍石のペンダントづくり	23	
11	2009/9/20		古代人の勾玉づくり	25	
12	2009/9/21		バードコールづくり	26	
13	2009/9/21		もりの楽器シャカタコンづくり	7	
14	2009/9/21		アゲハチョウのジオラマづくり	4	
15	2009/9/22		もりの楽器ピーカンづくり	11	
16	2009/9/23		光のプリズム作り	23	
17	2009/9/23		ラベンダーのエッグポマンスターづくり	22	
18	2009/9/23		立体万華鏡づくり	22	
19	2009/9/26		バードコールづくり	15	
20	2009/9/27		魚の浮袋のしくみに迫ろう～ペットボトルの	2	
21	2009/9/5		木曽川の生き物探し 午前	17	
22	2009/9/5		木曽川の生き物探し 午後	11	
23	2009/9/6		水生昆虫ウォッチング 午前	16	
24	2009/9/6		水生昆虫ウォッチング 午後	9	
25	2009/9/20		バッタ釣り 午前	13	
26	2009/9/20		バッタ釣り 午後	16	
27	2009/9/22		バッタ釣り 午前	25	
28	2009/9/22		バッタ釣り 午後	25	
29	2009/9/26		いきものみっけ隊集合 午前	9	
30	2009/9/26		いきものみっけ隊集合 午後	18	
31	2009/9/26		親子で楽しむバードウォッチング	18	
32	2009/9/27		トンボ博士になろう！ 午前	13	
33	2009/9/27		トンボ博士になろう！ 午後	16	
34	2009/9/27		魚の解剖実験	25	
35	2009/9/19	午前	親子生きもの楽校	9	
36	2009/9/19	午後	親子生きもの楽校	11	
37	2009/9/19		いきものコースターづくり	10	
38	2009/9/20		いきものコースターづくり	21	
39	2009/9/21		いきものコースターづくり	19	
40	2009/9/22		いきものコースターづくり	5	
41	2009/9/23		いきものコースターづくり	19	
42	2009/9/12	午前	むしむしクラブ	21	
43	2009/9/12	午後	むしむしクラブ	21	
44	2009/9/13	午前	おさかなクラブ	21	
45	2009/9/13	午後	おさかなクラブ	27	
46	2009/9/1～9/30	13回	ネイチャーガイド	188	

10月分 プログラム数合計

番号	実施日	時間帯	行 事 名	参加者数	イベント種別
1	2009/10/3		もりの楽器シャカタコンづくり	32	
2	2009/10/3		クルミでつくる	31	
3	2009/10/4		もりの楽器ピーカンづくり	21	
4	2009/10/4		クルミでつくる	14	
5	2009/10/17	午前	シイケケそだて隊	20	
6	2009/10/17	午後	シイケケそだて隊	26	
7	2009/10/17		バードフィーダーづくり	13	
8	2009/10/18		自然の恵みをいただく	14	
9	2009/10/18		古代人の勾玉づくり	30	
10	2009/10/25		蛍石のペンダントづくり	26	
11	2009/10/25		ラベンダーのエッグポマンダーづくり	23	
12	2009/10/31		蜜ろうそくづくり	5	
13	2009/10/31		古代人の勾玉づくり	20	
14	2009/10/3		忍者になろう	13	
15	2009/10/4	午前	紫外線を確認しよう、紫外線で確かめよう	23	
16	2009/10/4	午後	紫外線を確認しよう、紫外線で確かめよう	8	
17	2009/10/10	午前	今年最後の木曽川の生きものさがし	24	
18	2009/10/10	午後	今年最後の木曽川の生きものさがし	24	
19	2009/10/11	午前	秋の虫探偵団	21	
20	2009/10/11	午後	秋の虫探偵団	18	
21	2009/10/12	午前	水生昆虫ウォッチング	9	
22	2009/10/12	午後	水生昆虫ウォッチング	4	
23	2009/10/17		親子で楽しむバードウォッチング	11	
24	2009/10/18	午前	ドングリ博士になろう	11	
25	2009/10/18	午後	ドングリ博士になろう	8	
26	2009/10/24	午前	わくわく!親子自然観察会	3	
27	2009/10/24	午後	わくわく!親子自然観察会	4	
28	2009/10/24		コウモリ調査隊	25	
29	2009/10/25		生きものと環境のやさしい講座	10	
30	2009/10/25		木の実草の種	25	
31	2009/10/31		コウモリ調査隊	22	
32	2009/10/24		親子生きもの楽校	12	
33	2009/10/10	午前	むしむしクラブ	30	
34	2009/10/10	午後	むしむしクラブ	24	
35	2009/10/11	午前	おさかなクラブ	19	
36	2009/10/11	午後	おさかなクラブ	28	
37	2009/10/1 ~ 10/31	17回	ネイチャーガイド	644	

11月分 プログラム数合計

番号	実施日	時間帯	行 事 名	参加者数	イベント種別
1	2009/11/1		ドングリペンダントづくり	16	
2	2009/11/1		蛍石のペンダントづくり	31	
3	2009/11/3		古代人の勾玉づくり	21	
4	2009/11/7		ドングリの恵み	18	
5	2009/11/7		ドングリの恵み	11	
6	2009/11/8	午前	燻製器づくり	18	
7	2009/11/8	午後	燻製器づくり	29	
8	2009/11/14	午前	モグラの謎を解き明かせ	22	
9	2009/11/14	午後	モグラの謎を解き明かせ	20	
10	2009/11/15		自然の恵みをいただく	12	
11	2009/11/15		バードフィーダーづくり	10	
12	2009/11/15		ラベンダーのエッグポマNDERづくり	28	
13	2009/11/21	午前	カモの謎を解き明かせ	7	
14	2009/11/21	午後	カモの謎を解き明かせ	7	
15	2009/11/22	午前	自然素材のクリスマスリースづくり	26	
16		午後	自然素材のクリスマスリースづくり	25	
17	2009/11/23		バードコールづくり	23	
18	2009/11/23		古代人の勾玉づくり	31	
19	2009/11/28	午前	自然素材のクリスマスリースづくり	27	
20	2009/11/28	午後	自然素材のクリスマスリースづくり	27	
21	2009/11/28		バードコールづくり	16	
22	2009/11/29		バードコールづくり	32	
23	2009/11/29		古代人の勾玉づくり	27	
24	2009/11/29		蛍石のペンダントづくり	27	
25	2009/11/1	午前	松ぼっくりコレクション	19	
26	2009/11/1	午後	松ぼっくりコレクション	11	
27	2009/11/3	午前	いきものみっけ隊集合	16	
28	2009/11/3	午後	いきものみっけ隊集合	23	
29	2009/11/3		忍者になろう	19	
30	2009/11/7	午前	綿つむぎ体験	15	
31	2009/11/7	午後	綿つむぎ体験	6	
32	2009/11/15		親子で楽しむバードウォッチング	16	
33	2009/11/22		生きものと環境のやさしい講座	15	
34	2009/11/22		魚の解剖実験	14	
35	2009/11/23	午前	もみじ狩り	17	
36	2009/11/23	午後	もみじ狩り	17	
37	2009/11/28		川の生きものワークショップ	3	
38	2009/11/29		生きものと環境のやさしい講座	7	
39	2009/11/21		親子生きもの楽校	9	
40	2009/11/21	午前	むしむしクラブ	14	
41	2009/11/21	午後	むしむしクラブ	19	
42	2009/11/21	午前	おさかなクラブ	19	
43	2009/11/21	午後	おさかなクラブ	20	
44	2009/11/1～11/30	12回	ネイチャーガイド	180	

12月分 プログラム数合計

番号	実施日	時間帯	行 事 名	参加者数	イベント種別
1	2009/12/5	午前	松ぼっくりのクリスマスツリーづくり	24	
2	2009/12/5	午後	松ぼっくりのクリスマスツリーづくり	26	
3	2009/12/5		バードフィーダーづくり	2	
4	2009/12/6	午前	琥珀の輝き～コパールのペンダントづくり～	31	
5	2009/12/6	午後	琥珀の輝き～コパールのペンダントづくり～	28	
6	2009/12/6	午前	ハーブのクリスマスリースづくり	21	
7	2009/12/6	午後	ハーブのクリスマスリースづくり	20	
8	2009/12/12		ラベンダーのエッグポマンダーづくり	14	
9	2009/12/12		自然の恵みをいただく	9	
10	2009/12/13	午前	農家で蜜蝋クリスマスキャンドルづくり	18	
11	2009/12/13	午後	農家で蜜蝋クリスマスキャンドルづくり	22	
12	2009/12/19	午前	お正月飾り用 伝統の花餅づくり	7	
13	2009/12/19	午後	お正月飾り用 伝統の花餅づくり	5	
14	2009/12/20		繭の寅づくり	22	
15	2009/12/20	午前	新年を迎えるしめ縄飾りづくり	15	
16	2009/12/20	午後	新年を迎えるしめ縄飾りづくり	21	
17	2009/12/20		蛍石のペンダントづくり	30	
18	2009/12/23	午前	お正月飾り用 ミニ門松づくり	15	
19	2009/12/23	午後	お正月飾り用 ミニ門松づくり	25	
20	2009/12/23	午前	お正月飾り用 伝統の花餅づくり	23	
21	2009/12/23	午後	お正月飾り用 伝統の花餅づくり	16	
22	2009/12/5		親子で楽しむバードウォッチング	2	
23	2009/12/19		親子生きもの楽校	8	
24	2009/12/12	午前	むしむしクラブ	23	
25	2009/12/12	午後	むしむしクラブ	17	
26	2009/12/13	午前	おさかなクラブ	25	
27	2009/12/13	午後	おさかなクラブ	24	
28	2009/12/1～12/31	4回	ネイチャーガイド	27	

1月分 プログラム数合計

番号	実施日	時間帯	行 事 名	参加者数	イベント種別
1	2010/1/2		火起こし器づくり	30	
2	2010/1/2		コパールのペンダントづくり	28	
3	2010/1/3		火起こし器づくり	36	
4	2010/1/3		蛍石のペンダントづくり	31	
5	2010/1/10		バードコールづくり	28	
6	2010/1/11		光のプリズム工作	30	
7	2010/1/11	午前	やさしい凧づくり	29	
8	2010/1/11	午後	やさしい凧づくり	25	
9	2010/1/16		つるの籠づくり	10	
10	2010/1/17		バードコールづくり	32	
11	2010/1/17		ラベンダーのエッグポマンダーづくり	23	
12	2010/1/17		古代人の勾玉づくり	34	
13	2010/1/17		自然からの贈り物～ハートのリースづくり～	22	
14	2010/1/23		バードフィーダーづくり	12	
15	2010/1/24	午前	花炭づくり	14	
16	2010/1/24	午後	花炭づくり	8	
17	2010/1/24		蛍石のペンダントづくり	31	
18	2010/1/24		琥珀の輝き～コパールのペンダントづくり～	29	
19	2010/1/30		ラベンダーのエッグポマンダーづくり	15	
20	2010/1/31	午前	立体万華鏡づくり	18	
21	2010/1/31	午後	立体万華鏡づくり	24	
22	2010/1/31		自然からの贈り物～ハートのリースづくり～	18	
23	2010/1/31		ハンカチの藍染め	26	
24	2010/1/10		水の不思議	20	
25	2010/1/11		魚の解剖実験	24	
26	2010/1/13		バードウォッチング	10	
27	2010/1/30		空気不思議	26	
28	2010/1/16		親子生きもの楽校	9	
29	2010/1/9	午前	むしむしクラブ	24	
30	2010/1/9	午後	むしむしクラブ	21	
31	2010/1/10	午前	おさかなクラブ	22	
32	2010/1/10	午後	おさかなクラブ	29	
33	2010/11/1～1/31	12回	ネイチャーガイド	123	

2月分 プログラム数合計

番号	実施日	時間帯	行 事 名	参加者数	イベント種別
1	2010/2/6		自然からの贈り物～ハートのリース～	9	
2	2010/2/6		ツバキのコサージュづくり	3	
3	2010/2/7	午前	繭の雛人形づくり	22	
4	2010/2/7	午後	繭の雛人形づくり	27	
5	2010/2/7		バードフィーダーづくり	4	
6	2010/2/11		琥珀の輝き～コパールのペンダントづくり～	32	
7	2010/2/11	午前	フキノトウのお焼きづくり	6	
8	2010/2/11	午後	フキノトウのお焼きづくり	10	
9	2010/2/11		蛍石のペンダントづくり	35	
10	2010/2/20		立体万華鏡づくり	14	
11	2010/2/21		バードコールづくり	24	
12	2010/2/21	午前	ツルの籠づくり	12	
13	2010/2/21	午後	ツルの籠づくり	12	
14	2010/2/21		ハンカチのクチナシ染め	16	
15	2010/2/27		ラベンダーのエッグポマンダーづくり	12	
16	2010/2/28		古代人の勾玉づくり	24	
17	2010/2/7		親子で楽しむバードウォッチング	6	
18	2010/2/14	午前	越冬昆虫探偵団	26	
19	2010/2/14	午後	越冬昆虫探偵団	13	
20	2010/2/27		コイの謎を解き明かせ	26	
21	2010/2/28		染まる不思議	12	
22	2010/2/28		静電気で遊ぼう	14	
23	2010/2/28		魚の解剖実験	21	
24	2010/2/20		親子生きもの楽校	12	
25	2010/2/13	午前	むしむしクラブ	19	
26	2010/2/13	午後	むしむしクラブ	24	
27	2010/2/14	午前	おさかなクラブ	24	
28	2010/2/14	午後	おさかなクラブ	31	
29	2010/2/13		竹笛を作って鳥を呼ぼう	18	
30	2010/2/1～2/28	32回	ネイチャーガイド	342	

3月分 プログラム数合計

番号	実施日	時間帯	行 事 名	参加者数	イベント種別
1	2010/3/6		ラベンダーのエッグポマンダーづくり	5	
2	2010/3/7	午前	農家で囲炉裏スイーツづくり	14	
3	2010/3/7	午後	農家で囲炉裏スイーツづくり	8	
4	2010/3/14	午前	早春の恵み～ヨモギ団子づくり～	18	
5	2010/3/14	午後	早春の恵み～ヨモギ団子づくり～	12	
6	2010/3/21		バードコールづくり	11	
7	2010/3/21	午前	旬の野草の一口ピザづくり	10	
8	2010/3/21	午後	旬の野草の一口ピザづくり	9	
9	2010/3/21		古代人の勾玉づくり	26	
10	2010/3/22		アクリル絵の具でストーンペインティング	6	
11	2010/3/22		ハンカチの藍染め	24	
12	2010/3/22		立体万華鏡づくり	24	
13	2010/3/26		琥珀の輝き～コパールのペンダントづくり～	32	
14	2010/3/27		アクリル絵の具でストーンペインティング	7	
15	2010/3/28		古代人の勾玉づくり	7	
16	2010/3/29		蛍石のペンダントづくり	41	
17	2010/3/6		木の芽とにらめっこ	2	
18	2010/3/7	午前	静電気であそぼう	16	
19	2010/3/7	午後	静電気であそぼう	8	
20	2010/3/20		魚の解剖実験	18	
21	2010/3/22		紫外線を確かめよう、紫外線で確かめよう	13	
22	2010/3/27		スプリング・エフェメラル観察	5	
23	2010/3/28		紫外線を確かめよう、紫外線で確かめよう	9	
24	2010/3/28	午前	生きものみつけ隊集合	12	
25	2010/3/28	午後	生きものみつけ隊集合	3	
26	2010/3/20		親子生きもの楽校	10	
27	2010/3/30		いきものコースターづくり	3	
28	2010/3/31		いきものコースターづくり	6	
29	2010/3/13	午前	むしむしクラブ	15	
30	2010/3/13	午後	むしむしクラブ	21	
31	2010/3/14	午前	おさかなクラブ	21	
32	2010/3/14	午後	おさかなクラブ	28	
33	2010/3/1～3/31	53回	ネイチャーガイド	727	

環境教育プログラム

イベント種別
委託費のみで行ったもの
委託費で行うが材料代等実費は
公園利用者から徴収した等のもの

平成22年度（自然発見館）
4月分 プログラム数合計

番号	実施日	時間帯	行 事 名	参加者数	イベント種別
1	2010/4/1		光のプリズム工作	30	
2	2010/4/1		火起こし器づくり	20	
3	2010/4/2		小石のペンダントづくり	17	
4	2010/4/3		小石のペンダントづくり	22	
5	2010/4/3		ツバメのペーパークラフト	8	
6	2010/4/3		勾玉と管玉づくり	21	
7	2010/4/4		蜜ろうそくづくり	29	
8	2010/4/4		小枝のボールペンづくり	10	
9	2010/4/4		蛍石のペンダントづくり	25	
10	2010/4/5		蛍石のペンダントづくり	27	
11	2010/4/5		小枝のバードコールづくり	23	
12	2010/4/10		小石のペンダントづくり	5	
13	2010/4/10		勾玉と管玉づくり	34	
14	2010/4/10	10時～	桜餅づくり	22	
15	2010/4/10	12時30分～	桜餅づくり	21	
16	2010/4/10	15時～	桜餅づくり	25	
17	2010/4/11		ラベンダーのエッグポマンダーづくり	33	
18	2010/4/11		小枝のバードコールづくり	28	
19	2010/4/11		立体万華鏡づくり	34	
20	2010/4/17		繭のミニ鯉のぼりづくり	21	
21	2010/4/17		琥珀の輝き～コパールのペンダントづくり	22	
22	2010/4/17		レンゲの花にぎり	12	
23	2010/4/18		蜜ろうそくづくり	31	
24	2010/4/18		ハンカチの藍染め	19	
25	2010/4/18		葉っぱのしおりづくり	24	
26	2010/4/24		琥珀の輝き～コパールのペンダントづくり	24	
27	2010/4/24		勾玉づくり	32	
28	2010/4/25		魚のペンダントづくり	24	
29	2010/4/29		繭のミニ鯉のぼりづくり	25	
30	2010/4/29		光のプリズム工作	28	
31	2010/4/2		魚の解剖実験	17	
32	2010/4/3		バードウォッチング	8	
33	2010/4/4		いきものみっけ隊集合	13	
34	2010/4/17		虫からみた花の世界	8	
35	2010/4/18		はじめての草花遊び	5	
36	2010/4/24		バードウォッチング	8	
37	2010/4/24		魚の解剖実験	21	
38	2010/4/25		若葉のひ・み・つ	6	
39	2010/4/25	午前	春の虫探偵団	21	
40	2010/4/25	午後	春の虫探偵団	29	
41	2010/4/29	午前	お茶摘みとお茶づくり	25	
42	2010/4/29	午後	お茶摘みとお茶づくり	22	
43	2010/4/1		生きものコースターづくり	7	
44	2010/4/2		生きものコースターづくり	6	
45	2010/4/6		生きものコースターづくり	7	
46	2010/4/30		生きものコースターづくり	4	
47	2010/4/1～4/30	14回	ネイチャーガイド	208	

5月分 プログラム数合計

番号	実施日	時間帯	行 事 名	参加者数	イベント種別
1	2010/5/1		繭の簡単ストラップ	8	
2	2010/5/1		川原の石のペーパーウェイトづくり	4	
3	2010/5/2		繭の簡単ストラップ	6	
4	2010/5/2		川原の石のペーパーウェイトづくり	9	
5	2010/5/4		繭で生きものをつくろう	6	
6	2010/5/4		ラベンダーのエッグポマンダーづくり	17	
7	2010/5/5		繭で生きものをつくろう	10	
8	2010/5/5		ラベンダーのエッグポマンダーづくり	5	
9	2010/5/8		葉っぱのしおりづくり	10	
10	2010/5/9		光のプリズム工作	37	
11	2010/5/9		蛍石のペンダントづくり	40	
12	2010/5/15		小枝のボールペンづくり	12	
13	2010/5/15		勾玉づくり	24	
14	2010/5/16		ハンカチのオオキンケイギク染め	6	
15	2010/5/16		ハンカチのオオキンケイギク染め	16	
16	2010/5/16		魚のペンダントづくり	7	
17	2010/5/17		蛍石のペンダントづくり	2	
18	2010/5/22		琥珀の輝き～コパールのペンダントづくり～	25	
19	2010/5/23		古代人の勾玉づくり	25	
20	2010/5/29		ハリヨの謎を解き明かせ	2	
21	2010/5/29		立体万華鏡づくり	15	
22	2010/5/30		アゲハチョウのペーパークラフト	3	
23	2010/5/3		繭の糸つむぎ体験	14	
24	2010/5/3		繭の糸つむぎ体験	8	
25	2010/5/8		親子で楽しむバードウォッチング	5	
26	2010/5/8		色の不思議	2	
27	2010/5/8		いきものみつけ隊	11	
28	2010/5/9		はじめての草花あそび	13	
29	2010/5/9		春の木曽川の生きもの探し	27	
30	2010/5/15		水生昆虫ウォッチング	11	
31	2010/5/15		忍者になろう	12	
32	2010/5/16		樹木観察入門～広葉樹編～	2	
33	2010/5/17		樹木観察入門～広葉樹編～	3	
34	2010/5/22		春の木曽川の生きもの探し	24	
35	2010/5/22		チョウ博士になろう	10	
36	2010/5/22		チョウ博士になろう	2	
37	2010/5/23		音の不思議	15	
38	2010/5/29		春の木曽川の生きもの探し	19	
39	2010/5/29		空気のお不思議～飛ばしてみよう編～	23	
40	2010/5/30		春の木曽川の生きもの探し	25	
41	2010/5/30		生きものを庭に呼ぼう～バケツ編～	15	
42	2010/5/30		魚の解剖実験	23	
43	2010/5/1		バードコールづくり	71	
44	2010/5/2		バードコールづくり	143	
45	2010/5/3		バードコールづくり	73	
46	2010/5/4		バードコールづくり	76	
47	2010/5/5		バードコールづくり	44	
48	2010/5/1～5/31	41回	ネイチャーガイド	1,553	

6月分 プログラム数合計

番号	実施日	時間帯	行 事 名	参加者数	イベント種別
1	2010/6/5		バードコールづくり	31	
2	2010/6/5		勾玉づくり(淡ピンク)	26	
3	2010/6/5		蛍石のペンダントづくり	31	
4	2010/6/6		小石のペンダントづくり	9	
5	2010/6/6		勾玉づくり(黒マーブル)	27	
6	2010/6/13		勾玉づくり(白)	26	
7	2010/6/13	午前	天然の桑ジャムづくり	11	
8	2010/6/13	午後	天然の桑ジャムづくり	21	
9	2010/6/13		ツバメのペーパークラフト	13	
10	2010/6/19	10:00~	農家で蜜ろうそくづくり	9	
11	2010/6/19	11:00~	農家で蜜ろうそくづくり	9	
12	2010/6/19	13:30~	農家で蜜ろうそくづくり	20	
13	2010/6/19		フェルトでヒナをつくろう	32	
14	2010/6/20		光のプリズム工作	30	
15	2010/6/26		農家で野草のすいとん汁づくり	17	
16	2010/6/26		アジサイの謎に迫ろう	30	
17	2010/6/26		蛍石のペンダントづくり	31	
18	2010/6/27		うちわづくり	26	
19	2010/6/5		中の島上陸調査団	2	
20	2010/6/6		木曾川水園下流探検隊	17	
21	2010/6/6		生きものつながり発見講座(連続回講座)	3	
22	2010/6/12	午前	お茶摘みとお茶づくり	20	
23	2010/6/12	午後	お茶摘みとお茶づくり	21	
24	2010/6/19		植物標本でオリジナル図鑑づくり	17	
25	2010/6/20		梅干づくり体験(連続2回講座)	25	
26	2010/6/20		水の不思議	15	
27	2010/6/20		魚の解剖実験	24	
28	2010/6/26		水を調べよう	17	
29	2010/6/27		梅干づくり体験(連続2回講座)	24	
30	2010/6/27		木の実の観察と標本箱づくり	27	
31	2010/6/27		食べものはどこから?	26	
32	2010/6/6		ペットボトルお米づくり	5	
33	2010/6/1~6/30	7回	ネイチャーガイド	179	

7月分 プログラム数合計

番号	実施日	時間帯	行 事 名	参加者数	イベント種別
1	2010/7/3		蜜ろうそくづくり	29	
2		午前	七夕飾りづくり	27	
3		午後	七夕飾りづくり	13	
4			小石のペンダントづくり	6	
5	2010/7/10		うちわづくり	23	
6			藍染め手ぬぐいづくり	23	
7	2010/7/11		炭風鈴づくり	33	
8			トノサマガエルのパパークラフト	12	
9	2010/7/17		うちわづくり	32	
10		午前	小枝の昆虫づくり～カブトムシ編～	8	
11		午後	小枝の昆虫づくり～カブトムシ編～	4	
12			もりの楽器シャカタコンづくり	28	
13	2010/7/18		パードコールづくり	25	
14			草花染めポストカードづくり	23	
15			勾玉づくり(白)	27	
16			ノコギリクワガタのパパークラフト	15	
17	2010/7/19		石のモザイクアート	30	
18			My箸づくり	29	
19			はじめての紙すき体験	24	
20	2010/7/20		勾玉づくり(淡ピンク)	13	
21	2010/7/21		もりの楽器ピーカンづくり	22	
22			蛍石のペンダントづくり	35	
23			小枝のパードコールづくり	22	
24	2010/7/22		親子で作ろう 手作り釣り遊び	27	
25			蛍石のペンダントづくり	31	
26	2010/7/24		草花のしおりづくり	25	
27			立体万華鏡づくり	24	
28			魚のペンダント	13	
29	2010/7/25		琥珀の輝き～コパールのペンダントづくり	36	
30	2010/7/26		藍染め手ぬぐいづくり	21	
31	2010/7/27		光のプリズム工作	28	
32			アゲハチョウのパパークラフト	12	
33			蛍石の結晶ペンダントづくり	27	
34	2010/7/28		ラベンダーのエッグポマNDERづくり	26	
35			炭風鈴づくり	24	
36	2010/7/30		親子で作ろう古代の装飾～勾玉と管玉	27	
37	2010/7/31	午前	小枝の昆虫づくり～クワガタムシ編	12	
38		午後	小枝の昆虫づくり～クワガタムシ編	15	
39			勾玉づくり(黒マーブル)	24	
40	2010/7/4		植物標本でオリジナル図鑑づくり	31	
41			生きものつながり発見講座	7	
42			木の実の観察と標本箱づくり	30	
43			空気の不思議～上昇気流編～	21	
44	2010/7/10		外来生物調査隊	19	
45			初級編 顕微鏡で探るミクロの世界	19	
46	2010/7/19		いきものみつけ隊集合	31	
47	2010/7/22		ザリガニの解剖	20	
48	2010/7/23		自然のお仕事やってみよう～飼育係編	12	
49			外来生物ザリガニを知ろう会等	14	

番号	実施日	時間帯	行 事 名	参加者数	イベント種別
50	2010/7/24		生きものと環境のやさしい講座 外来生物	17	
51	2010/7/25		紫外線を確かめよう	21	
52	2010/7/26		自然のお仕事やってみたい～自然を調べる	12	
53	2010/7/25		あの木が知りたい、のぼりたい	20	
54	2010/7/28		水の不思議	20	
55	2010/7/30		夏の虫さがし	11	
56			魚の解剖実験	15	
57	2010/7/31		夏の木曾川の生きもの探し	35	
58	2010/7/18		藍の生葉染め	3	
59	2010/7/24		バードコールづくり	6	
60	2010/7/11		おさかなクラブ	32	
61	2010/7/11		おさかなクラブ	26	
62	2010/7/1～7/31	21回	ネイチャーガイド	264	

8月分 プログラム数合計

番号	実施日	時間帯	行 事 名	参加者数	イベント種別
1	2010/8/1		もりの楽器ピーカンづくり	28	
2	2010/8/1		小枝のバードコールづくり	14	
3	2010/8/2		藍染め手ぬぐいづくり	26	
4	2010/8/2		ミニ行灯づくり	18	
5	2010/8/3		石のモザイクアート	24	
6	2010/8/3		魚のペンダントづくり	12	
7	2010/8/3		草花染めポストカードづくり	25	
8	2010/8/4		ツバメのペーパークラフト	15	
9	2010/8/4		立体万華鏡づくり	31	
10	2010/8/5		もりの楽器シャカタコンづくり	25	
11	2010/8/5		蛍石の結晶ペンダントづくり	32	
12	2010/8/5		アユの謎に迫ろう	16	
13	2010/8/6		光のプリズム工作	23	
14	2010/8/6		ノコギリクワガタのペーパークラフト	5	
15	2010/8/6		箱カメラづくり	34	
16	2010/8/7		My箸づくり	13	
17	2010/8/8		勾玉づくり(白)	30	
18	2010/8/9		小枝のボールペンづくり	24	
19	2010/8/9	午前	クルミでハンカチを染めよう	26	
20	2010/8/9	午後	クルミでハンカチを染めよう	14	
21	2010/8/10		蜜ろうそくづくり	40	
22	2010/8/10		琥珀の輝き～コパールのペンダントづくり～	30	
23	2010/8/12		火起こし器づくり	43	
24	2010/8/12		親子で作ろう 手作り釣り遊び	22	
25	2010/8/12		親子でつくろう古代の装飾～勾玉と管玉	30	
26	2010/8/14		蛍石のペンダントづくり	26	
27	2010/8/15		火起こし器づくり	26	
28	2010/8/17		勾玉づくり(淡ピンク)	21	
29	2010/8/18	午前	燻製器づくり	13	
30	2010/8/18	午後	燻製器づくり	19	
31	2010/8/18		小石のペンダントづくり	12	
32	2010/8/19		バードコールづくり	17	
33	2010/8/19		光のプリズム工作	39	
34	2010/8/20		小枝のバードコールづくり	5	
35	2010/8/20		アゲハチョウのペーパークラフト	9	
36	2010/8/21		小枝のボールペンづくり	15	
37	2010/8/21		トノサマガエルのペーパークラフト	3	

番号	実施日	時間帯	行 事 名	参加者数	イベント種別
38	2010/8/22		草花のしおりづくり	10	
39	2010/8/22		魚のペンダントづくり	8	
40	2010/8/23		My箸づくり	10	
41	2010/8/24		蛍石のペンダントづくり	29	
42	2010/8/25		ラベンダーのエッグポマンダーづくり	33	
43	2010/8/25		はじめての紙すき体験	28	
44	2010/8/26		蛍石のペンダントづくり～紫系蛍石～	30	
45	2010/8/27		バードコールづくり	17	
46	2010/8/28		勾玉づくり(黒マーブル)	21	
47	2010/8/29		ハンカチのローズマリー染め	20	
48	2010/8/29		親子で作ろう古代の装飾～勾玉と管玉～	31	
49	2010/8/30		蛍石のペンダントづくり	33	
50	2010/8/1		生きものつながり発見講座	7	
51	2010/8/1		おさかなバックヤードツアー	10	
52	2010/8/2		上級編 顕微鏡で探るミクロの世界	19	
53	2010/8/4		石の実験室	12	
54	2010/8/7		日光写真で遊ぼう	13	
55	2010/8/10		人工放電の実験	11	
56	2010/8/11		石の実験室	13	
57	2010/8/11		空気の不思議～上昇気流編～	5	
58	2010/8/11		紫外線を確かめよう	9	
59	2010/8/13		水の不思議	9	
60	2010/8/14		絶滅危惧生物を知ろう	19	
61	2010/8/15		食物連鎖と汚染について知ろう	4	
62	2010/8/16		日光写真で遊ぼう	18	
63	2010/8/17		初級編 顕微鏡で探るミクロの世界	24	
64	2010/8/17		アメンボ実験室	12	
65	2010/8/19		おさかなバックヤードツアー	10	
66	2010/8/22	午前	繭の糸つむぎ体験	2	
67	2010/8/22	午後	繭の糸つむぎ体験	1	
68	2010/8/24		夏の虫探し	15	
69	2010/8/25		上級編 顕微鏡で探るミクロの世界	19	
70	2010/8/27		自然のお仕事やってみよう～草花お世話係編	4	
71	2010/8/28		夏の木曽川の生きもの探し	46	
72	2010/8/28		生物多様性を知ろう	2	
73	2010/8/28		魚の解剖実験	17	
74	2010/8/29		外来生物ザリガニを知ろう	12	
75	2010/8/29		ザリガニの解剖	20	
76	2010/8/30		水生昆虫ウォッチング	21	
77	2010/8/8		バードコールづくり	4	
78	2010/8/13		流木アート	16	
79	2010/8/14		流木アート	12	
80	2010/8/15		流木アート	21	
81	2010/8/16		農家で繭の簡単ストラップづくり	17	

番号	実施日	時間帯	行 事 名	参加者数	イベント種別
82	2010/8/29		バードコールづくり	7	
83	2010/8/8	午前	おさかなクラブ	27	
84	2010/8/8	午後	おさかなクラブ	23	
85	2010/8/9		くもの糸のふ・し・ぎ	30	
86	2010/8/1～8/31	30回	ネイチャーガイド	422	

9月分 プログラム数合計

番号	実施日	時間帯	行 事 名	参加者数	イベント種別
1	2010/9/4		十五夜の繭ウサギづくり	17	
2	2010/9/4		勾玉づくり(黒)	8	
3	2010/9/5		光のプリズム工作	16	
4	2010/9/5		十五夜の繭ウサギづくり	20	
5	2010/9/5		親子でつくろう古代の装飾～勾玉と管玉～	22	
6	2010/9/5		木のハンコづくり	17	
7	2010/9/11		バードコールづくり	11	
8	2010/9/11		もりの楽器シャカタコンづくり	11	
9	2010/9/12		勾玉づくり(白)	2	
10	2010/9/18		クルミでつくる	9	
11	2010/9/19		琥珀の輝き～コパールのペンダント～	33	
12	2010/9/19		もりの楽器ピーカンづくり	3	
13	2010/9/20		蛍石の結晶ペンダントづくり	27	
14	2010/9/23		勾玉づくり(淡ピンク)	20	
15	2010/9/23		はじめての紙すき体験	30	
16	2010/9/26		たねの万華鏡づくり	11	
17	2010/9/26		ラベンダーのエッグボマンダーづくり	18	
18	2010/9/26		立体万華鏡をつくろう	14	
19	2010/9/11		秋の木曽川の生きもの探し	16	
20	2010/9/12		忍者になろう	8	
21	2010/9/18		初級編 顕微鏡で探るミクロの世界	9	
22	2010/9/18		魚の解剖実験	17	
23	2010/9/19		秋の虫さがし	10	
24	2010/9/20		いきものみっけ隊	14	
25	2010/9/20		秋の虫さがし	7	
26	2010/9/20		水の不思議	11	
27	2010/9/25		親子で楽しむバードウォッチング	5	
28	2010/9/25		おさかなバックヤードツアー	6	
29	2010/9/25		秋の木曽川の生きもの探し	7	
30	2010/9/26		生きもの見守り隊	2	
31	2010/9/26		あの木が知りたい、のぼりたい	7	
32	2010/9/20		バードコールづくり	6	
33	2010/9/13		おさかなクラブ	30	
34	2010/9/13		おさかなクラブ	30	
35	2010/9/1～9/30	20回	ネイチャーガイド	233	

10月分 プログラム数合計

番号	実施日	時間帯	行 事 名	参加者数	イベント種別
1	2010/10/2		勾玉づくり(白)	7	
2	2010/10/2		くるみでつくる	16	
3	2010/10/3		モグラの謎を解き明かせ	9	
4	2010/10/3	12:30~	シイタケそだて隊	19	
5	2010/10/3		勾玉づくり(黒)	12	
6	2010/10/3	14:30~	シイタケそだて隊	16	
7	2010/10/9		蛍石のペンダントづくり	36	
8	2010/10/11		ラベンダーのエッグポマNDER	11	
9	2010/10/11		聴診器で音の謎に迫ろう	17	
10	2010/10/16		たねの万華鏡づくり	9	
11	2010/10/23		ドングリのペンダントづくり	10	
12	2010/10/23		光のプリズム工作	11	
13	2010/10/24		カモの謎を解き明かせ	6	
14	2010/10/24		葉っぱのペンダントづくり	7	
15	2010/10/30		バードコールづくり	10	
16	2010/10/30		勾玉づくり(淡いピンク)	11	
17	2010/10/31		琥珀の輝き~コパールペンダントづくり~	22	
18	2010/10/31		レーウエンフックの顕微鏡づくり	18	
19	2010/10/2		忍者になろう	8	
20	2010/10/2		秋の木曾川の生きもの探し	16	
21	2010/10/3		親子で楽しむバードウォッチング	6	
22	2010/10/9		おさかなバックヤードツアー	2	
23	2010/10/11		河の森あそび隊	4	
24	2010/10/11		ドングリの背比べ	3	
25	2010/10/16		上級編 顕微鏡で探るミクロの世界	4	
26	2010/10/16		ドングリの背比べ	5	
27	2010/10/16		バッタと遊ぼう	17	
28	2010/10/17		バッタと遊ぼう	17	
29	2010/10/17		綿つむぎ体験	4	
30	2010/10/17		水生昆虫ウォッチング	3	
31	2010/10/17		空気の不思議~ふくらむ空気の謎	2	
32	2010/10/23		秋の虫さがし	4	
33	2010/10/23		コウモリ調査隊	26	
34	2010/10/24		木の実草の種	2	
35	2010/10/31		魚の解剖実験	12	
36	2010/10/10		おさかなクラブ	28	
37	2010/10/10		おさかなクラブ	20	
38	2010/10/1~10/31	11回	ネイチャーガイド	100	

11月分 プログラム数合計

番号	実施日	時間帯	行 事 名	参加者数	イベント種別
1	2010/11/3		カモの謎を解き明かせ	4	
2	2010/11/3		木のハンコづくり	11	
3	2010/11/6		ラベンダーのエッグボマンダーづくり	7	
4	2010/11/6		はじめての紙すき体験	10	
5	2010/11/6		パードフィーダーづくり	12	
6	2010/11/7		光のプリズム工作	14	
7	2010/11/7		勾玉と管玉づくり	5	
8	2010/11/7		モグラの謎を解き明かせ	6	
9	2010/11/13		立体万華鏡を作ろう	13	
10	2010/11/13		コパールのペンダントづくり	23	
11	2010/11/14		パードリースで庭に鳥を呼ぼう	3	
12	2010/11/14		葉っぱのペンダントづくり	2	
13	2010/11/20		柿づくし 干柿づくり	3	
14	2010/11/20	午前	クリスマスリースづくり	27	
15	2010/11/20	午後	クリスマスリースづくり	24	
16	2010/11/20		もみじのしおりづくり	11	
17	2010/11/21		勾玉づくり	10	
18	2010/11/21	午前	燻製器づくり	10	
19	2010/11/21	午後	燻製器づくり	9	
20	2010/11/21		蛍石の結晶ペンダントづくり	26	
21	2010/11/23		パードコールづくり	11	
22	2010/11/23	午前	シイタケそだて隊	24	
23	2010/11/23	午後	シイタケそだて隊	5	
24	2010/11/23		勾玉づくり(黒)	21	
25	2010/11/27		柿づくし 柿渋の染め物	3	
26	2010/11/27	13時～	農家で蜜蝋クリスマスキャンドル	16	
27	2010/11/27	14時～	農家で蜜蝋クリスマスキャンドル	15	
28	2010/11/28		クリスマスキャンドルづくり	16	
29	2010/11/28		松ぼっくりのクリスマスツリーづくり	32	
30	2010/11/28		松ぼっくりのクリスマスツリーづくり	26	
31	2010/11/3	午前	松ぼっくりコレクション	6	
32	2010/11/3	午後	松ぼっくりコレクション	7	
33	2010/11/6		親子で楽しむパードウォッチング	9	
34	2010/11/7		いきものみつけ隊集合	15	
35	2010/11/13	午後	もみじ狩り	2	
36	2010/11/27		綿つむぎ体験	2	
37	2010/11/28		さかなの解剖実験	13	
38	2010/11/28		おさかなクラブ	23	
39	2010/11/28		おさかなクラブ	16	
40	2010/11/1～11/30	12回	ネイチャーガイド	110	

12月分 プログラム数合計

番号	実施日	時間帯	行 事 名	参加者数	イベント種別
1	2010/12/4		光のプリズム工作	9	
2	2010/12/4	午前	クリスマスリースづくり	26	
3	2010/12/4	午後	クリスマスリースづくり	32	
4	2010/12/4		化石deアクセサリーづくり	10	
5	2010/12/5	午前	松ぼっくりクリスマスツリーづくり	24	
6	2010/12/5	午後	松ぼっくりクリスマスツリーづくり	22	
7	2010/12/5		蛍石のペンダントづくり	35	
8	2010/12/11	午前	ハーブのクリスマスリースづくり	30	
9	2010/12/11	午後	ハーブのクリスマスリースづくり	27	
10	2010/12/11		エナガバッジをつくらう	24	
11	2010/12/12		クルミのキーホルダー	28	
12	2010/12/12		ミノムシのドアベルづくり	19	
13	2010/12/18		レモンガラスのエッグポマNDERづくり	25	
14	2010/12/18	午前	農家で蜜蝋クリスマスキャンドルづくり	18	
15	2010/12/18	午後	農家で蜜蝋クリスマスキャンドルづくり	15	
16	2010/12/18		種の万華鏡づくり	10	
17	2010/12/19		魔女のほうきリースづくり	17	
18	2010/12/19		パードコールづくり	12	
19	2010/12/19		ミニ行灯づくり	5	
20	2010/12/23		ラベンダーの石鹸づくり	22	
21	2010/12/23		繭ウサギづくり	26	
22	2010/12/23		化石を磨いてペーパーウェイトづくり	20	
23	2010/12/24		蛍石のペンダントづくり	16	
24	2010/12/24		勾玉づくり(黒)	16	
25	2010/12/25	午前	花餅づくり	14	
26	2010/12/25	午後	花餅づくり	20	
27	2010/12/25		コパールのペンダントづくり	2	
28	2011/12/26		ミニ門松づくり	32	
29	2011/12/26	午前	しめ縄づくり	18	
30	2011/12/26	午後	しめ縄づくり	31	
31	2011/12/26		蛍石のペンダントづくり	25	
32	2010/12/5		身近な食材「煮干」の解剖	6	
33	2010/12/11		親子で楽しむパードウォッチング	14	
34	2010/12/25		魚の解剖実験	8	
35	2010/12/12		おさかなクラブ	29	
36	2010/12/12		おさかなクラブ	20	
37	2010/12/1~12/31	29回	ネイチャーガイド	259	

1月分 プログラム数合計

番号	実施日	時間帯	行 事 名	参加者数	イベント種別
1	2011/1/2		やさしい凧づくり	3	
2	2011/1/2		火起し器づくり	28	
3	2011/1/3		やさしい凧づくり	5	
4	2011/1/3		火起し器づくり	13	
5	2011/1/4		竹のMy箸づくり	5	
6	2011/1/5		コパールのペンダントづくり	10	
7	2011/1/5		箱カメラづくりと日光写真	24	
8	2011/1/6		つるの籠づくり	5	
9	2011/1/7		蛍石のペンダントづくり	25	
10	2011/1/9		エコバックの藍染め	13	
11	2011/1/9		カワセミバッジをつくろう	19	
12	2011/1/10		冬のリースづくり	11	
13	2011/1/10		化石を磨いてペーパーウェイトづくり	13	
14	2011/1/15		レモンガラスのエッグポマNDERづくり	21	
15	2011/1/15		勾玉づくり(淡ピンク)	16	
16	2011/1/15		ローズマリーの石鹸づくり	30	
17	2011/1/16		バードコールづくり	2	
18	2011/1/16		梅の謎に迫ろう	2	
19	2011/1/22		カマキリの謎	12	
20	2011/1/23		ラベンダーの石鹸づくり	27	
21	2011/1/23		木のピースづくり	8	
22	2011/1/23		蛍石の結晶ペンダントづくり	25	
23	2011/1/29		化石を磨いてペーパーウェイトづくり	3	
24	2011/1/30		光のプリズム工作	3	
25	2011/1/30		フェルトで冬鳥をつくろう	2	
26	2011/1/30		蛍石のペンダントづくり	26	
27	2011/1/30		ドロ団子づくり	34	
28	2011/1/4		おさかなバックヤードツアー	15	
29	2011/1/8		真冬の水生昆虫ウォッチング	6	
30	2011/1/8		越冬昆虫調査隊	10	
31	2011/1/10		顕微鏡観察入門	18	
32	2011/1/22		おもしろ実験講座 重力の不思議	11	
33	2011/1/23		身近な食材「煮干」の解剖	8	
34	2011/1/29		魚の解剖実験	12	
35	2011/1/2		繭のウサギのストラップづくり	13	
36	2011/1/3		繭のウサギのストラップづくり	9	
37	2011/1/4		繭のウサギのストラップづくり	19	
38	2011/1/5		冬の小さな壁掛けづくり	5	
39	2011/1/6		冬の小さな壁掛けづくり	3	
40	2011/1/7		冬の小さな壁掛けづくり	2	
41	2011/1/8		冬の小さな壁掛けづくり	7	
42	2011/1/9		おさかなクラブ	25	
43	2011/1/9		おさかなクラブ	18	
44	2011/1/1～1/31	49回	ネイチャーガイド	388	

2月分 プログラム数合計

番号	実施日	時間帯	行 事 名	参加者数	イベント種別
1	2011/2/5		足跡図鑑づくり	13	
2	2011/2/5		化石deアクセサリーづくり	3	
3	2011/2/5		花炭づくり	1	
4	2011/2/5		ハートのリースづくり	12	
5	2011/2/6		フェルトで冬鳥を作ろう	12	
6	2011/2/6		蛍石のペンダントづくり	20	
7	2011/2/11		化石を磨いてペーパーウェイトづくり	8	
8	2011/2/11		蛍石の結晶ペンダントづくり	13	
9	2011/2/11		繭の雛人形づくり	15	
10	2011/2/12		メジロバッジをつくらう	12	
11	2011/2/12		ラベンダーのエッグボマンダーづくり	15	
12	2011/2/13		牛乳パックで鳥をつくらう	8	
13	2011/2/19		小枝のボールペンづくり	10	
14	2011/2/19		ローズマリーの石鹸づくり	20	
15	2011/2/19		バードコールづくり	12	
16	2011/2/20		バードフィーダーづくり	8	
17	2011/2/20		ハンカチの藍染め	2	
18	2011/2/26		光のプリズム工作	4	
19	2011/2/26		はじめての紙すき体験	2	
20	2011/2/26		勾玉と管玉	14	
21	2011/2/26		蛍石の結晶ペンダントづくり	33	
22	2011/2/27		蔓の籠づくり	6	
23	2011/2/27		立体万華鏡づくり	21	
24	2011/2/12		ザリガニを知ろう	8	
25	2011/2/20		静電気で遊ぼう	11	
26	2011/2/27		魚の解剖実験	13	
27	2011/2/13		おさかなクラブ	21	
28	2011/2/13		おさかなクラブ	22	
29	2011/2/1～2/28	37回	ネイチャーガイド	396	

3月分 プログラム数合計

番号	実施日	時間帯	行 事 名	参加者数	イベント種別
1	2011/3/5	午前	手作りラベンダー石鹸	16	
2	2011/3/5	午後	手作りラベンダー石鹸	34	
3	2011/3/5		農家で囲炉裏スイーツ	6	
4	2011/3/5		農家で囲炉裏スイーツ	10	
5	2011/3/6		クルミのキーホルダーづくり	23	
6	2011/3/6		農家でみつろうそくづくり	6	
7	2011/3/6		農家でみつろうそくづくり	23	
8	2011/3/6		桜の小さな掛け軸づくり	28	
9	2011/3/12		手作りのラベンダー石鹸	25	
10	2011/3/12		光のプリズム工作	26	
11	2011/3/12		蛍石のペンダントづくり	28	
12	2011/3/12		ハンカチの藍染め	17	
13	2011/3/19		化石のペンダントづくり	22	
14	2011/3/19		立体万華鏡づくり	28	
15	2011/3/19		バードコールづくり	30	
16	2011/3/20		勾玉づくり(黒)	34	
17	2011/3/20		レモンガラスのエッグポマダーづくり	24	
18	2011/3/21		野草の一口ピザづくり	12	
19	2011/3/21		ハリヨバッジをつくろう	29	
20	2011/3/21		コパールのペンダントづくり	23	
21	2011/3/21		種の時計づくり	17	
22	2011/3/25		ドロ団子づくり	19	
23	2011/3/26		ツバメのペーパークラフト	6	
24	2011/3/27		湯せんでみつろうそくづくり	9	
25	2011/3/27		カメの謎を解き明かせ!	25	
26	2011/3/28		春の草花染めポストカードづくり	13	
27	2011/3/29		桜餅づくり	23	
28	2011/3/30		桜餅づくり	32	
29	2011/3/31		春の草花のしおりづくり	27	
30	2011/3/13	午後	燃える火の謎を解き明かせ	6	
31	2011/3/20		おさかなバックヤードツアー	13	
32	2011/3/20		ヌートリアの世界	19	
33	2011/3/26		早朝バードウォッチング	12	
34	2011/3/26		水生昆虫ウォッチング	12	
35	2011/3/26		結構いるいる外来生物ツアー	12	
36	2011/3/27		いきものみっけ隊集合!	19	
37	2011/3/27		魚の解剖実験	20	
38	2011/3/25		木の輪切りのペンダントづくり	2	
39	2011/3/28		木の輪切りのペンダントづくり	6	
40	2011/3/29		木の輪切りのペンダントづくり	25	
41	2011/3/30		木の輪切りのペンダントづくり	18	
42	2011/3/31		木の輪切りのペンダントづくり	13	
43	2011/3/13		おさかなクラブ	21	
44	2011/3/13		おさかなクラブ	20	
45	2011/3/1~3/31	33回	ネイチャーガイド	372	

環境教育プログラム

イベント種別
委託費のみで行ったもの
委託費で行うが材料代等実費は
公園利用者から徴収した等のもの

平成23年度（自然発見館）

4月分 プログラム数合計

番号	実施日	時間帯	行 事 名	参加者数	イベント種別
1	2011/4/1		春の小さな壁掛けづくり	32	
2	2011/4/2		食農発見クラブ	29	
3	2011/4/2		メダカの楽校	16	
4	2011/4/2		魚の解剖実験	19	
5	2011/4/3		春のバードウォッチング	22	
6	2011/4/3		ラベンダーのエッグポマンダーづくり	30	
7	2011/4/3		シジュウカラのペーパークラフト	24	
8	2011/4/3		蛍石のペンダントづくり	27	
9	2011/4/4		春の小さな壁掛けづくり	35	
10	2011/4/5		春の小さな壁掛けづくり	37	
11	2011/4/9		むしむしクラブ	32	
12	2011/4/9	午前	桜餅づくり	15	
13	2011/4/9	午後	おさかなクラブ	32	
14	2011/4/9	午後	桜餅づくり	13	
15	2011/4/10	午前	おさかなクラブ	30	
16	2011/4/10	午前	桜餅づくり	28	
17	2011/4/10	午後	おさかなクラブ	35	
18	2011/4/10		勾玉づくり（ピンク）	28	
19	2011/4/16		ハリヨの気持ち	13	
20	2011/4/16		いきものみっけ隊集合！	17	
21	2011/4/16		立体万華鏡づくり	35	
22	2011/4/16		コイの謎を解き明かせ！	4	
23	2011/4/17		はじめての草花遊び	28	
24	2011/4/17		ローズマリーで石けんづくり	26	
25	2011/4/17		田んぼクラブ	35	
26	2011/4/17		ローズマリーで石けんづくり	27	
27	2011/4/23		光のプリズム工作	30	
28	2011/4/23		蛍石の結晶ペンダントづくり	28	
29	2011/4/23		随時 バードコールづくり	21	
30	2011/4/24		春の虫さがし	20	
31	2011/4/24		磨いて調べる化石の世界	31	
32	2011/4/24		随時 バードコールづくり	53	
33	2011/4/29	午前	お茶摘とお茶づくり	20	
34	2011/4/29	午後	お茶摘とお茶づくり	30	
35	2011/4/29		随時 土のオカリナづくり	120	

番号	実施日	時間帯	行 事 名	参加者数	イベント種別
36	2011/4/29		(臨時)随時 バードコールづくり	20	
37	2011/4/30	午前	お茶摘とお茶づくり	30	
38	2011/4/30	午後	お茶摘とお茶づくり	35	
39	2011/4/30		随時 土のオカリナづくり	103	
40	2011/4/30		(臨時)随時 バードコールづくり	15	
41	2011/4/1~4/30	25.5回	ネイチャーガイド	700	

5月分 プログラム数合計

番号	実施日	時間帯	行 事 名	参加者数	イベント種別
1	2011/5/1	午前	フェルトでヒナをつくろう	31	
2	2011/5/1	午後	フェルトでヒナをつくろう	21	
3	2011/5/1		随時 土のオカリナづくり	64	
4	2011/5/1		随時 バードコールづくり	15	
5	2011/5/3		随時 バードコールづくり	67	
6	2011/5/3		随時 野鳥のバッジ作り	30	
7	2011/5/4		随時 バードコールづくり	81	
8	2011/5/4		随時 野鳥のバッジ作り	60	
9	2011/5/5		随時 バードコールづくり	55	
10	2011/5/5		随時 野鳥のバッジ作り	59	
11	2011/5/7		食農発見クラブ(5月分)	34	
12	2011/5/7		むしむしクラブ(5月分)	32	
13	2011/5/7		おさかなクラブ(5月分)	32	
14	2011/5/8		もりの楽器シャカタコンづくり	28	
15	2011/5/8	午前	おさかなクラブ	25	
16	2011/5/8	午後	おさかなクラブ	33	
17	2011/5/14		初夏のバードウォッチング	19	
18	2011/5/14		春の虫探し	11	
19	2011/5/14		ハンカチの藍染め	25	
20	2011/5/14		蛍石のペンダントづくり	34	
21	2011/5/15		春の木曽川の生きもの探し	30	
22	2011/5/15		ツバメのペーパークラフト	2	
23	2011/5/15		ツリークライミング	9	
24	2011/5/21		水生昆虫ウォッチング	7	
25	2011/5/21		魚の解剖実験	12	
26	2011/5/21		蜜蝋燭づくり	16	
27	2011/5/21		勾玉づくり(勾玉と管玉)	26	
28	2012/5/22		種の万華鏡づくり	9	
29	2012/5/22		ハンカチのオオキンケイギク染め	14	
30	2012/5/22		田んぼクラブ(5月分)	34	
31	2011/5/28		春の木曽川の生きもの探し	3	
32	2011/5/28		ラベンダーエッグポマダーづくり	9	
33	2011/5/28	午前	ラベンダーの石鹸づくり	17	
34	2011/5/28	午後	ラベンダーの石鹸づくり	17	
35	2012/5/29		おさかなバックヤードツアー	8	
36	2012/5/29		箱カメラづくりと日光写真体験	35	
37	2012/5/29		蛍石の結晶ペンダントづくり	21	
38	2011/5/1~5/31	45.5回	ネイチャーガイド	1,778	

6月分 プログラム数合計

番号	実施日	時間帯	行 事 名	参加者数	イベント種別
1	2011/6/4		食農発見クラブ	30	
2	2011/6/4		顕微鏡観察入門	10	
3	2011/6/4		蛍石の結晶ペンダントづくり	15	
4	2011/6/5		ハリヨバッジをつくろう	16	
5	2011/6/5		ノギリクワガタのペーパークラフト	2	
6	2011/6/5		初夏の木曽川の生きもの探し	16	
7	2011/6/5		勾玉づくり(黒)	31	
8	2011/6/11		むしむしクラブ	22	
9	2011/6/11		おさかなくらぶ	26	
10	2011/6/11		ミニうちわづくり	10	
11	2011/6/11		ハンカチの藍染め	20	
12	2011/6/12		おさかなクラブ	30	
13	2011/6/12		おさかなクラブ	30	
14	2011/6/12	午前	お茶摘みとお茶づくり～二番茶～	13	
15	2011/6/12	午後	お茶摘みとお茶づくり～二番茶～	23	
16	2011/6/18		天然の桑ジャムづくり	12	
17	2011/6/18	午前	農家で密蝋燭づくり	6	
18	2011/6/18	午後	農家で密蝋燭づくり	13	
19	2011/6/18		お茶摘みとお茶づくり～二番茶～	12	
20	2011/6/19		ラベンダーのエッグポマングーづくり	15	
21	2011/6/19		たんぼクラブ	26	
22	2011/6/19	午前	梅干しづくり体験	8	
23	2011/6/19	午後	梅干しづくり体験	17	
24	2011/6/25	午前	梅干しづくり体験	11	
25	2011/6/25	午後	梅干しづくり体験	18	
26	2011/6/25		蛍石のペンダントづくり	34	
27	2011/6/25		魚の解剖実験	14	
28	2011/6/26		自由研究 外来生物調査隊	22	
29	2011/6/26	午前	自由研究 植物標本でオリジナル図鑑づくり	15	
30	2011/6/26	午後	自由研究 植物標本でオリジナル図鑑づくり	21	
31	2011/6/26		アジサイの謎に迫る	7	
32	2011/6/1～6/30	18.5回	ネイチャーガイド	251	

7月分 プログラム数合計

番号	実施日	時間帯	行 事 名	参加者数	イベント種別
1	2011/7/2		食農発見クラブ	30	
2	2011/7/2		カワセミのバッチづくり	25	
3	2011/7/2		木のカブトムシづくり	27	
4	2011/7/3		エナガのバッチづくり	7	
5	2011/7/3		木のノコギリクワガタづくり	30	
6	2011/7/9		むしむしクラブ	32	
7	2011/7/9		おさかなくらぶ	28	
8	2011/7/9		随時 バードコールづくり	53	
9	2011/7/10		おさかなクラブ	34	
10	2011/7/10		おさかなクラブ	33	
11	2011/7/10		随時 バードコールづくり	58	
12	2011/7/16		顕微鏡観察入門～顕微鏡で探るミクロの世界	16	
13	2011/7/16		魚の解剖実験～体の構造を知ろう～	17	
14	2011/7/16		随時 生きものマグネットづくり	53	
15	2011/7/17		ノコギリクワガタのペーパークラフト	8	
16	2011/7/17		田んぼクラブ	19	
17	2011/7/17		随時 生きものマグネットづくり	58	
18	2011/7/18		ミニうちわづくり	30	
19	2011/7/18		トノサマガエルのペーパークラフト	13	
20	2011/7/18		随時 生きものマグネットづくり	42	
21	2011/7/21		勾玉づくり(黒マール)	24	
22	2011/7/22		木曾川水園「中ノ島」探検隊	12	
23	2011/7/22		空気の不思議	30	
24	2011/7/23		木のカブトムシづくり	19	
25	2011/7/23		木のノコギリクワガタづくり	33	
26	2011/7/23		随時 流木アート	12	
27	2011/7/24	午前	ラベンダーの石けんづくり	30	
28	2011/7/24	午後	ラベンダーの石けんづくり	28	
29	2011/7/24		随時 流木アート	18	
30	2011/7/25		カワセミのバッチづくり	31	
31	2011/7/25		木のカブトムシづくり	30	
32	2011/7/26		ノコギリクワガタのペーパークラフト	2	
33	2011/7/26		勾玉づくり(ピンク)	26	
34	2011/7/27		パックテスト(COD)で水を調べよう	21	
35	2011/7/27		絶滅危惧生物を知ろう	25	
36	2011/7/28		外来生物調査隊	19	
37	2011/7/28		食べものはどこから?	13	
38	2011/7/29		琥珀の輝き～コパールのペンダントづくり～	33	
39	2011/7/29		箱カメラづくり&日光写真体験	35	

番号	実施日	時間帯	行 事 名	参加者数	イベント種別
40	2011/7/30		おさかなバックヤードツアー	12	
41	2011/7/30		木曽川の生きものさがし	28	
42	2011/7/30		随時 生きものマグネットづくり	51	
43	2011/7/31		随時 生きものマグネットづくり	46	
44	2011/7/1～7/31	30回	ネイチャーガイド	386	

8月分 プログラム数合計

番号	実施日	時間帯	行 事 名	参加者数	イベント種別
1	2011/8/1		立体万華鏡づくり	27	
2	2011/8/1		蛍石のペンダントづくり	31	
3	2011/8/1		水の不思議	28	
4	2011/8/3		ラベンダーの石けんづくり	31	
5	2011/8/3		エナガのバッチをつくろう	6	
6	2011/8/4		石器づくりと牛骨ペンダント	26	
7	2011/8/5		木のノコギリクワガタづくり	27	
8	2011/8/5		セミの不思議	21	
9	2011/8/6		随時 バードコールづくり	40	
10	2011/8/6		食農発見クラブ	17	
11	2011/8/7		木のノコギリクワガタづくり	21	
12	2011/8/7		木のカブトムシづくり	20	
13	2011/8/7		随時 バードコールづくり	49	
14	2011/8/8		ラベンダーのエッグポマンダー	26	
15	2011/8/8		夏の木曽川の生き物さがし	18	
16	2011/8/9		ミニうちわづくり	10	
17	2011/8/9		マユの簡単ストラップづくり	19	
18	2011/8/10		午前 蜜ろうそくづくり	28	
19	2011/8/10		午後 蜜ろうそくづくり	26	
20	2011/8/11		メジロのバッチをつくろう	25	
21	2011/8/11		勾玉づくり(黒マール)	16	
22	2011/8/12		磨いて調べる「化石」の世界	35	
23	2011/8/12		蛍石の結晶ペンダントづくり	26	
24	2011/8/13		随時 土のオカリナづくり	100	
25	2011/8/13		むしむしクラブ	24	
26	2011/8/13		おさかなクラブ	15	
27	2011/8/14		随時 土のオカリナづくり	80	
28	2011/8/14		おさかなクラブ	12	
29	2011/8/14		おさかなクラブ	17	
30	2011/8/15		随時 土のオカリナづくり	69	
31	2011/8/15		火起こし器づくり	36	
32	2011/8/16		随時 土のオカリナづくり	118	
33	2011/8/16		箱カメラづくり&日光写真体験	34	
34	2011/8/17		夏の木曽川の生き物さがし	24	
35	2011/8/17		おさかなバックヤードツアー	10	
36	2011/8/18		花のミニ時計づくり	27	
37	2011/8/18		竹風鈴づくり	40	
38	2011/8/19		光のプリズム工作	27	
39	2011/8/19		蛍石のペンダントづくり～紫系蛍石～	37	

番号	実施日	時間帯	行 事 名	参加者数	イベント種別
40	2011/8/20		随時 生きものマグネットづくり	39	
41	2011/8/21		カワセミのバッチづくり	14	
42	2011/8/21		田んぼクラブ	23	
43	2011/8/21		随時 生きものマグネットづくり	48	
44	2011/8/22		ミニうちわづくり	21	
45	2011/8/22		ラベンダーの石けんづくり	26	
46	2011/8/23		顕微鏡観察入門～顕微鏡で探るミクロの世界	21	
47	2011/8/23		ハンカチの藍染め体験	29	
48	2011/8/24		カワセミのバッチづくり	9	
49	2011/8/24		勾玉づくり(淡ピンク)	4	
50	2011/8/25		立体万華鏡づくり	31	
51	2011/8/25		マユの簡単ストラップづくり	9	
52	2011/8/26		ノギリクワガタのペーパークラフト	3	
53	2011/8/26		勾玉づくり(黒マーブル)	11	
54	2011/8/27		随時 土のオカリナづくり	72	
55	2011/8/28		木のカブトムシづくり	18	
56	2011/8/28		木のノギリクワガタづくり	28	
57	2011/8/28		随時 土のオカリナづくり	77	
58	2011/8/29		勾玉づくり(淡ピンク)	11	
59	2011/8/30		蛍石のペンダントづくり	29	
60	2011/8/31		コパールのペンダントづくり	26	
61	2011/8/1～8/31	48.5回	ネイチャーガイド	825	

9月分 プログラム数合計

番号	実施日	時間帯	行 事 名	参加者数	イベント種別
1	2011/9/3		蜜ろうそくづくり	11	
2	2011/9/3		勾玉づくり(黒マール)	7	
3	2011/9/3		食農クラブ	9	
4	2011/9/4		光のプリズム工作	10	
5	2011/9/4		蛍石のペンダントづくり	32	
6	2011/9/10		むしむしクラブ	25	
7	2011/9/10		おさかなクラブ	26	
8	2011/9/10		モズバッチをつくろう	9	
9	2011/9/10		マガモのバッチをつくろう	7	
10	2011/9/11	午前	ラベンダーの石けんづくり	3	
11	2011/9/11	午後	ラベンダーの石けんづくり	9	
12	2011/9/11		おさかなクラブ	23	
13	2011/9/11		おさかなクラブ	16	
14	2011/9/17		随時 バードコールづくり	20	
15	2011/9/18		随時 バードコールづくり	27	
16	2011/9/18		ラベンダーのエッグポマダー	17	
17	2011/9/18		田んぼクラブ	22	
18	2011/9/19		随時 バードコールづくり	31	
19	2011/9/19		立体万華鏡づくり	11	
20	2011/9/19		魚の解剖実験	18	
21	2011/9/23		随時 生きものマグネットづくり	53	
22	2011/9/24		おさかなバックヤードツアー	7	
23	2011/9/24		木曽川の生きものさがし	15	
24	2011/9/24		随時 生きものマグネットづくり	43	
25	2011/9/25		マユの簡単ストラップづくり	5	
26	2011/9/25		勾玉づくり(淡ピンク)	16	
27	2011/9/25		随時 生きものマグネットづくり	20	
28	2011/9/1~9/30	5.5回	ネイチャーガイド	111	

10月分 プログラム数合計

番号	実施日	時間帯	行 事 名	参加者数	イベント種別
1	2011/10/1		秋の木曽川の生きものさがし	20	
2	2011/10/1		魚の解剖実験	7	
3	2011/10/1		食農クラブ	32	
4	2011/10/2		森のようちえん	8	
5	2011/10/2		いきものみっけ隊	29	
6	2011/10/2		ひかるドロ団子づくり	32	
7	2011/10/2		勾玉づくり(黒マール)	24	
8	2011/10/8		むしむしクラブ	24	
9	2011/10/8		おさかなクラブ	14	
10	2011/10/8		随時 生きものマグネットづくり	28	
11	2011/10/9		おさかなクラブ	9	
12	2011/10/9		おさかなクラブ	18	
13	2011/10/9		随時 生きものマグネットづくり	75	
14	2011/10/10		木曽川水園「中ノ島」探検隊	6	
15	2011/10/10		ひかるドロ団子づくり	30	
16	2011/10/10		随時 生きものマグネットづくり	113	
17	2011/10/15		ラベンダーのエッグポマダー	5	
18	2011/10/15		バードペイント	2	
19	2011/10/16		光のプリズム工作	30	
20	2011/10/16		オカリナの絵付け体験	18	
21	2011/10/16		オカリナの絵付け体験	10	
22	2011/10/16		田んぼクラブ	30	
23	2011/10/22		ネイチャー忍者教室	13	
24	2011/10/22		おさかなバックヤードツアー	15	
25	2011/10/22		勾玉づくり(淡ピンク)	21	
26	2011/10/23		マユの簡単ストラップづくり	3	
27	2011/10/23		シイタケ育て隊	27	
28	2011/10/23		シイタケ育て隊	14	
29	2011/10/29		クルミのストラップづくり	11	
30	2011/10/29		ラベンダーの石けんづくり	10	
31	2011/10/29		コウモリ調査隊	33	
32	2011/10/29		ラベンダーの石けんづくり	22	
33	2011/10/30		コパールのペンダントづくり	27	
34	2011/10/30		クルミのストラップづくり	6	
35	2011/10/30		蛍石のペンダントづくり	33	
36	2011/10/1～10/3	11.5回	ネイチャーガイド	123	

11月分 プログラム数合計

番号	実施日	時間帯	行 事 名	参加者数	イベント種別
1	2011/11/3		おさかなバックヤードツアー	20	
2	2011/11/3		秋の木曽川の生きものさがし	30	
3	2011/11/3		随時 生きものマグネットづくり	55	
4	2011/11/5		蛍石の結晶ペンダントづくり	20	
5	2011/11/5		骨楽	16	
6	2011/11/5		食農発見クラブ	29	
7	2011/11/6		クルミでリスづくり	17	
8	2011/11/6	午前	ラベンダーのエッグポマNDER	4	
9	2011/11/6	午後	ラベンダーのエッグポマNDER	10	
10	2011/11/6		ひかるドロ団子づくり	41	
11	2011/11/12	午前	ラベンダーの石けんづくり	6	
12	2011/11/12		むしむしクラブ	24	
13	2011/11/12	午後	ラベンダーの石けんづくり	16	
14	2011/11/12		おさかなクラブ	22	
15	2011/11/13		おさかなクラブ	27	
16	2011/11/13		森のようちえん	8	
17	2011/11/13		おさかなクラブ	28	
18	2011/11/13		クルミのストラップづくり	9	
19	2011/11/19		農家で五平餅づくり	9	
20	2011/11/19		ひかるドロ団子づくり	31	
21	2011/11/19		随時 生きものマグネットづくり	2	
22	2011/11/20	午前	シイタケ育て隊	8	
23	2011/11/20		バードペイント	5	
24	2011/11/20	午後	シイタケ育て隊	18	
25	2011/11/20		たんぼクラブ	30	
26	2011/11/23	午前	クリスマスリースづくり	39	
27	2011/11/23	午前	農家で蜜蝋クリスマスキャンドル	20	
28	2011/11/23	午後	クリスマスリースづくり	29	
29	2011/11/23	午後	農家で蜜蝋クリスマスキャンドル	25	
30	2011/11/26		親子でも楽しむバードウォッチング	15	
31	2011/11/26		オカリナの絵付け毛体験	17	
32	2011/11/26		随時 木のクリスマスリース	54	
33	2011/11/27		石のハンコづくり	20	
34	2011/11/27		魚の解剖実験	15	
35	2011/11/27		随時 木のクリスマスリース	47	
36	2011/11/1～11/30	7回	ネイチャーガイド	181	

12月分 プログラム数合計

番号	実施日	時間帯	行 事 名	参加者数	イベント種別
1	2011/12/3		魚の目になろう～ビー玉万華鏡づくり～	8	
2	2011/12/3		キッチンサイエンス～入浴剤づくり～	14	
3	2011/12/3		食農発見クラブ	7	
4	2011/12/4		バードペイント	4	
5	2011/12/4		キッチンサイエンス～入浴剤づくり～	23	
6	2011/12/4		ラベンダーのエッグポマンダーづくり	2	
7	2011/12/4		ミニ・アクアリウムづくり	17	
8	2011/12/10		おさかなバックヤードツアー	11	
9	2011/12/10		オカリナの絵付け体験	20	
10	2011/12/10		むしむしクラブ	22	
11	2011/12/10		おさかなクラブ	27	
12	2011/12/11		おさかなクラブ	11	
13	2011/12/11		おさかなクラブ	26	
14	2011/12/11	午前	農家でクリスマスキャンドルづくり	4	
15	2011/12/11	午後	農家でクリスマスキャンドルづくり	11	
16	2011/12/17		クルミのストラップづくり	3	
17	2011/12/17	午前	松ぼっくりのクリスマスツリーづくり	13	
18	2011/12/17	午後	松ぼっくりのクリスマスツリーづくり	20	
19	2011/12/17		ひかるドロ団子づくり	32	
20	2011/12/18		松ぼっくりのクリスマスツリーづくり	16	
21	2011/12/18		田んぼクラブ	19	
22	2011/12/18		随時 木のクリスマスリース	27	
23	2011/12/23		マユ・クラフト～マユの干支づくり～	23	
24	2011/12/23		ミニ門松づくり	36	
25	2011/12/23		随時 木のクリスマスリース	8	
26	2011/12/24	午前	伝統の花餅づくり	11	
27	2011/12/24	午後	伝統の花餅づくり	9	
28	2011/12/24	午前	オカリナの絵付け体験	17	
29	2011/12/24	午後	オカリナの絵付け体験	14	
30	2011/12/25	午前	お正月のしめ縄づくり	17	
31	2011/12/25	午後	お正月のしめ縄づくり	14	
32	2011/12/25	午前	ラベンダーの石けんづくり	2	
33	2011/12/25	午後	ラベンダーの石けんづくり	9	
34	2011/12/1～12/3	2回	ネイチャーガイド	11	

1月分 プログラム数合計

番号	実施日	時間帯	行 事 名	参加者数	イベント種別
1	2012/1/2		火起こし器づくり	18	
2	2012/1/2		蛍石のペンダントづくり	29	
3	2012/1/3		辰の組み木パズル	9	
4	2012/1/3		ひかるドロ団子づくり	32	
5	2012/1/3		随時 土のオカリナづくり	76	
6	2012/1/4		辰の組み木パズル	10	
7	2012/1/4		蛍石のペンダントづくり	33	
8	2012/1/4		随時 土のオカリナづくり	42	
9	2012/1/5		ミツロウでハンドクリームづくり	37	
10	2012/1/5		蛍石のペンダントづくり	28	
11	2012/1/6		ラベンダーの石けんづくり	6	
12	2012/1/6		勾玉づくり (黒)	16	
13	2012/1/7		食農発見クラブ	29	
14	2012/1/7		むしむしクラブ	26	
15	2012/1/7		おさかなクラブ	18	
16	2012/1/7		辰の組み木パズル	4	
17	2012/1/8		はじめての紙すき体験	16	
18	2012/1/8		ひかるドロ団子づくり	35	
19	2012/1/8		おさかなクラブ	24	
20	2012/1/8		おさかなクラブ	31	
21	2012/1/9		箱カメラづくり	20	
22	2012/1/9		親子で楽しむバードウォッチング	8	
23	2012/1/9		コパールのペンダントづくり	39	
24	2012/1/9		オカリナの絵付け体験	25	
25	2012/1/9		辰の組み木パズル	20	
26	2012/1/14		足跡図鑑づくり	19	
27	2012/1/14		バードペイント	10	
28	2012/1/14		重力の不思議	12	
29	2012/1/14		ハンカチの藍染め	10	
30	2012/1/15		光のズム工作	25	
31	2012/1/15	午前	オカリナの絵付け体験	21	
32	2012/1/15	午後	オカリナの絵付け体験	29	
33	2012/1/15		田んぼクラブ	24	
34	2012/1/21	午前	蜜ろうそくづくり	3	
35	2012/1/21	午後	蜜ろうそくづくり	22	
36	2012/1/22	午前	ラベンダーの石けんづくり	12	
37	2012/1/22	午後	ラベンダーの石けんづくり	4	
38	2012/1/22	午前	農家で囲炉裏スイーツづくり	11	
39	2012/1/22	午後	農家で囲炉裏スイーツづくり	3	

番号	実施日	時間帯	行 事 名	参加者数	イベント種別
40	2012/1/28		立体万華鏡づくり	3	
41	2012/1/28		ミツロウでハンドクリームづくり	16	
42	2012/1/28		蛍石のペンダントづくり	17	
43	2012/1/28		ひかるドロ団子づくり	27	
44	2012/1/29		レモンガラスのエッグポマンダーづくり	10	
45	2012/1/29		カワセミのPATCHづくり	6	
46	2012/1/29		勾玉づくり（黒）	13	
47	2012/1/29		石のハンコづくり	14	
48	2012/1/1～1/31	23.5回	ネイチャーガイド	214	

2月分 プログラム数合計

番号	実施日	時間帯	行事名	参加者数	イベント種別
1					
2					
3					
4					
5					
6					
7					
8					
9					
10					
11					
12					
13					
14					
15					
16					
17					
18					
19					
20					
21					
22					
23					
24					
25					
26					
27					
28					
29					
30					
31					
32					
33					
34					
35					
36					
37					
38					
39					
40					

3月分 プログラム数合計

番号	実施日	時間帯	行事名	参加者数	イベント種別
1					
2					
3					
4					
5					
6					
7					
8					
9					
10					
11					
12					
13					
14					
15					
16					
17					
18					
19					
20					
21					
22					
23					
24					
25					
26					
27					
28					
29					
30					
31					
32					
33					
34					
35					
36					
37					
38					
39					
40					

環境教育プログラム

イベント種別
委託費のみで行ったもの
委託費で行うが材料代等実
費は公園利用者から徴収した
等のもの

平成21年度(アクアワールド 水郷パークセンター)
4月分 プログラム数合計

番号	実施日	時間帯	行 事 名	参加者数	イベント種別
1	2009/4/5		環境教育プログラム体験会	80	
2	2009/4/19		環境教育プログラム体験会	51	
3	2009/4/25		環境教育プログラム体験会	12	
4	2009/4/26		環境教育プログラム体験会	36	

5月分 プログラム数合計

番号	実施日	時間帯	行 事 名	参加者数	イベント種別
1	2009/5/2		環境教育プログラム体験会	48	
2	2009/5/3		環境教育プログラム体験会	114	
3	2009/5/4		環境教育プログラム体験会	111	
4	2009/5/5		環境教育プログラム体験会	46	
5	2009/5/8		環境教育講座「川を汚したのは誰だ」	61	+
6	2009/5/10		環境教育講座「川を汚したのは誰だ」	26	+
7	2009/5/19		環境教育講座「川を汚したのは誰だ」	118	+
8	2009/5/19		環境教育講座「川を汚したのは誰だ」	95	+

6月分 プログラム数合計

番号	実施日	時間帯	行 事 名	参加者数	イベント種別
1	2009/6/11		環境教育講座「川を汚したのは誰だ」	15	+
2	2009/6/11		環境教育講座「川を汚したのは誰だ」	65	+
3	2009/6/11		環境教育講座「カエルも楽じゃない」	16	+
4	2009/6/18		環境教育講座「川を汚したのは誰だ」	37	+
5	2009/6/22		環境教育講座「川を汚したのは誰だ」	57	+
6	2009/6/22		環境教育講座「食べている水」	57	+
7	2009/6/25		環境教育講座「カエルも楽じゃない」	23	+

7月分 プログラム数合計

番号	実施日	時間帯	行 事 名	参加者数	イベント種別
1	2009/7/4		環境教育講座「川を汚したのは誰だ」	20	+
2	2009/7/18		プロジェクトラーニングツリーファシリテーター（一般指導者）養成講習会	12	
3	2009/7/19		プロジェクト・ワイルドエドゥケーター（一般指導者）養成講習会	14	+
4	2009/7/20		プロジェクトWETエドゥケーター（一般指導者）養成講習会	19	
5	2009/7/24		環境教育講座「川を汚したのは誰だ」	59	+
6	2009/7/26		プロジェクト・ワイルドエドゥケーター（一般指導者）養成講習会	9	+
7	2009/7/29		環境教育講座「水の旅」	24	+

8月分 プログラム数合計

番号	実施日	時間帯	行 事 名	参加者数	イベント種別
1	2009/8/5		環境教育講座「カエルも楽じゃない」	11	+
2	2009/8/20		環境教育講座「川を汚したのは誰だ」	70	+
3	2009/8/29		環境教育プログラム体験会 ハスの実採り	40	+

9月分 プログラム数合計

番号	実施日	時間帯	行 事 名	参加者数	イベント種別
1	2009/9/5		環境教育プログラム体験会 ハスの実採り	34	+
2	2009/9/8		環境教育講座「水の旅」	32	+
3	2009/9/8		環境教育講座「川を汚したのは誰だ」	60	+
4	2009/9/12		環境教育プログラム体験会 ハスの実採り	33	+
5	2009/9/25		環境教育講座「川を汚したのは誰だ」	139	+

10月分 プログラム数合計

番号	実施日	時間帯	行 事 名	参加者数	イベント種別
1	2009/10/1		環境教育講座「川を汚したのは誰だ」	37	+
2	2009/10/2		環境教育講座「水の旅」	18	+
3	2009/10/2		環境教育講座「川を汚したのは誰だ」	69	+
4	2009/10/2		環境教育講座「川を汚したのは誰だ」	17	+
5	2009/10/2		環境教育講座「川を汚したのは誰だ」	50	+
6	2009/10/6		環境教育講座「川を汚したのは誰だ」	72	+
7	2009/10/7		環境教育講座「川を汚したのは誰だ」	35	+
8	2009/10/7		環境教育講座「川を汚したのは誰だ」	23	+
9	2009/10/14		環境教育講座「水の旅」	34	+
10	2009/10/14		環境教育講座「川を汚したのは誰だ」	135	+
11	2009/10/14		環境教育講座「川を汚したのは誰だ」	33	+
12	2009/10/14		環境教育講座「川を汚したのは誰だ」	79	+
13	2009/10/14		環境教育講座「ゴミ拾い競争」	33	+
14	2009/10/15		環境教育講座「川を汚したのは誰だ」	57	+
15	2009/10/16		環境教育講座「川を汚したのは誰だ」	62	+
16	2009/10/16		環境教育講座「川を汚したのは誰だ」	101	+
17	2009/10/19		環境教育講座「川を汚したのは誰だ」	112	+
18	2009/10/19		環境教育講座「川を汚したのは誰だ」	36	+
19	2009/10/20		環境教育講座「ゴミ拾い競争」	42	+
20	2009/10/20		環境教育講座「川を汚したのは誰だ」	104	+
21	2009/10/20		環境教育講座「水の旅」	104	+
22	2009/10/20		環境教育講座「川を汚したのは誰だ」	60	+
23	2009/10/21		環境教育講座「川を汚したのは誰だ」	150	+
24	2009/10/23		環境教育講座「川を汚したのは誰だ」	139	+
25	2009/10/24		環境教育プログラム体験会	135	
26	2009/10/25		環境教育プログラム体験会	180	
27	2009/10/27		環境教育講座「川を汚したのは誰だ」	73	+
28	2009/10/28		環境教育講座「川を汚したのは誰だ」	82	+
29	2009/10/29		環境教育講座「渡り鳥の悲劇」	87	+

11月分 プログラム数合計

番号	実施日	時間帯	行 事 名	参加者数	イベント種別
1	2009/11/2		環境教育講座「川を汚したのは誰だ」	44	+
2	2009/11/2		環境教育講座「川を汚したのは誰だ」	86	+
3	2009/11/4		環境教育講座「カエルも楽じゃない」	45	+
4	2009/11/4		環境教育講座「川を汚したのは誰だ」	65	+
5	2009/11/4		環境教育講座「渡り鳥の悲劇」	46	+
6	2009/11/5		環境教育講座「川を汚したのは誰だ」	17	+
7	2009/11/5		環境教育講座「川を汚したのは誰だ」	106	+
8	2009/11/6		環境教育講座「水の旅」	34	+
9	2009/11/6		環境教育講座「川を汚したのは誰だ」	45	+
10	2009/11/12		環境教育講座「川を汚したのは誰だ」	22	+
11	2009/11/13		環境教育講座「川を汚したのは誰だ」	35	+
12	2009/11/13		環境教育講座「川を汚したのは誰だ」	48	+
13	2009/11/19		環境教育講座「川を汚したのは誰だ」	45	+
14	2009/11/19		環境教育講座「カエルも楽じゃない」	26	+
15	2009/11/24		環境教育講座「川を汚したのは誰だ」	76	+
16	2009/11/24		環境教育講座「川を汚したのは誰だ」	72	+
17	2009/11/25		環境教育講座「川を汚したのは誰だ」	137	+
18	2009/11/25		環境教育講座「川を汚したのは誰だ」	37	+
19	2009/11/30		環境教育講座「川を汚したのは誰だ」	24	+

12月分 プログラム数合計

番号	実施日	時間帯	行 事 名	参加者数	イベント種別
1	2009/12/1		環境教育講座「川を汚したのは誰だ」	78	+
2	2009/12/1		環境教育講座「川を汚したのは誰だ」	82	+
3	2009/12/9		環境教育講座「川を汚したのは誰だ」	104	+

1月分 プログラム数合計

番号	実施日	時間帯	行 事 名	参加者数	イベント種別
			なし		

2月分 プログラム数合計

番号	実施日	時間帯	行 事 名	参加者数	イベント種別
1	2010/2/10		環境教育講座「川を汚したのは誰だ」	11	+
2	2010/2/20		環境教育講座「川を汚したのは誰だ」	26	+

3月分 プログラム数合計

番号	実施日	時間帯	行 事 名	参加者数	イベント種別
1	2010/3/2		環境教育講座「カエルも楽じゃない」	32	+
2	2010/3/2		環境教育講座「川を汚したのは誰だ」	62	+

環境教育プログラム

委託費のみで行ったもの
イベント種別 委託費で行うが材料代等実費
は公園利用者から徴収した等の
もの

平成22年度（アクアワールド水郷パークセンター）

4月分 プログラム数合計

番号	実施日	時間	行事名	参加者数	イベント種別
1	2010/4/20		環境教育講座「川を汚したのは誰だ」	63	+
2	2010/4/24		環境教育プログラム体験会	52	
3	2010/4/25		環境教育プログラム体験会	52	

5月分 プログラム数合計

番号	実施日	時間	行事名	参加者数	イベント種別
1	2010/5/2		プロジェクト・ワイルドエドゥケーター（一般指導者）養成講習会	3	+
2	2010/5/13		環境教育講座「川を汚したのは誰だ」	26	+
3	2010/5/13		環境教育講座「みんながくらすまち」	21	+
4	2010/5/22		環境教育プログラム体験会	72	
5	2010/5/25		環境教育講座「川を汚したのは誰だ」	136	+

6月分 プログラム数合計

番号	実施日	時間	行事名	参加者数	イベント種別
1	2010/6/23		環境教育講座「川を汚したのは誰だ」	92	+
2	2010/6/25		環境教育講座「川を汚したのは誰だ」	45	+
3	2010/6/26		環境教育プログラム体験会	0	

7月分 プログラム数合計

番号	実施日	時間	行事名	参加者数	イベント種別
1	2010/7/16		環境教育講座「水の旅」	52	+
2	2010/7/17		プロジェクトラーニングツリーファシリテーター（一般指導者）養成講習	6	
3	2010/7/18		プロジェクト・ワイルドエドゥケーター（一般指導者）養成講習会	2	+
4	2010/7/19		プロジェクトWETエドゥケーター（一般指導者）養成講習会	9	
5	2010/7/22		環境教育講座「みんながくらすまち」	36	+
6	2010/7/24		環境教育プログラム体験会	40	

8月分 プログラム数合計

番号	実施日	時間	行事名	参加者数	イベント種別
1	2010/8/1		環境教育講座「川を汚したのは誰だ」	30	+
2	2010/8/5		環境教育講座「川を汚したのは誰だ」	23	+
3	2010/8/21		環境教育講座「川を汚したのは誰だ」	3	+
4	2010/8/27		環境教育講座「生命のつながり」	10	+
5	2010/8/28		環境教育プログラム体験会 ハスの実採り	25	+

9月分 プログラム数合計

番号	実施日	時間	行 事 名	参加者数	イベント種別
1	2010/9/7		環境教育講座「川を汚したのは誰だ」	64	+
2	2010/9/7		環境教育講座「水の旅」	36	+
3	2010/9/14		環境教育講座「カエルも楽じゃない」	40	+
4	2010/9/14		環境教育講座「生命のつながり」	22	+
5	2010/9/19		環境教育講座「川エビでエビせんづくり」	19	+
6	2010/9/22		環境教育講座「川を汚したのは誰だ」	125	+
7	2010/9/25		環境教育プログラム体験会 ハスの実採り	33	+
8	2010/9/29		環境教育講座「川エビでエビせんづくり」	67	+
9	2010/9/30		環境教育講座「川を汚したのは誰だ」	97	+

10月分 プログラム数合計

番号	実施日	時間	行 事 名	参加者数	イベント種別
1	2010/10/4		環境教育講座「水の旅」	42	+
2	2010/10/5		環境教育講座「生命のつながり」	104	+
3	2010/10/5		環境教育講座「川を汚したのは誰だ」	84	+
4	2010/10/6		環境教育講座「川を汚したのは誰だ」	85	+
5	2010/10/6		環境教育講座「川を汚したのは誰だ」	35	+
6	2010/10/7		環境教育講座「ゴミ拾い競争」	40	+
7	2010/10/7		環境教育講座「川を汚したのは誰だ」	43	+
8	2010/10/7		環境教育講座「川を汚したのは誰だ」	78	+
9	2010/10/8		環境教育講座「川を汚したのは誰だ」	101	+
10	2010/10/8		環境教育講座「川を汚したのは誰だ」	25	+
11	2010/10/13		環境教育講座「川を汚したのは誰だ」	28	+
12	2010/10/13		環境教育講座「川を汚したのは誰だ」	18	+
13	2010/10/14		環境教育講座「川を汚したのは誰だ」	39	+
14	2010/10/14		環境教育講座「川を汚したのは誰だ」	78	+
15	2010/10/14		環境教育講座「川を汚したのは誰だ」	28	+
16	2010/10/15		環境教育講座「食べている水」	96	+
17	2010/10/15		環境教育講座「川を汚したのは誰だ」	77	+
18	2010/10/15		環境教育講座「川を汚したのは誰だ」	32	+
19	2010/10/19		環境教育講座「川を汚したのは誰だ」	44	+
20	2010/10/19		環境教育講座「川を汚したのは誰だ」	149	+
21	2010/10/19		環境教育講座「川を汚したのは誰だ」	57	+
22	2010/10/20		環境教育講座「川を汚したのは誰だ」	125	+
23	2010/10/20		環境教育講座「みんながくらすまち」	24	+
24	2010/10/21		環境教育講座「川を汚したのは誰だ」	90	+
25	2010/10/21		環境教育講座「川を汚したのは誰だ」	93	+
26	2010/10/22		環境教育講座「水の旅」	21	+
27	2010/10/22		環境教育講座「川を汚したのは誰だ」	61	+
28	2010/10/22		環境教育講座「川を汚したのは誰だ」	22	+

29	2010/10/22		環境教育講座「川を汚したのは誰だ」	88	+
30	2010/10/23		環境教育プログラム体験会	50	
31	2010/10/24		環境教育プログラム体験会	50	
32	2010/10/26		環境教育講座「川を汚したのは誰だ」	55	+
33	2010/10/27		環境教育講座「ゴミ拾い競争」	40	+
34	2010/10/27		環境教育講座「川を汚したのは誰だ」	17	+
35	2010/10/28		環境教育講座「水の旅」	42	+
36	2010/10/28		環境教育講座「生命のつながり」	23	+
37	2010/10/29		環境教育講座「川を汚したのは誰だ」	22	+
38	2010/10/29		環境教育講座「川を汚したのは誰だ」	53	+

11月分 プログラム数合計

番号	実施日	時間	行事名	参加者数	イベント種別
1	2010/11/2		環境教育講座「川を汚したのは誰だ」	88	+
2	2010/11/2		環境教育講座「川を汚したのは誰だ」	43	+
3	2010/11/4		環境教育講座「食べている水」	32	+
4	2010/11/4		環境教育講座「川を汚したのは誰だ」	95	+
5	2010/11/4		環境教育講座「川を汚したのは誰だ」	40	+
6	2010/11/5		環境教育講座「川を汚したのは誰だ」	25	+
7	2010/11/5		環境教育講座「川を汚したのは誰だ」	66	+
8	2010/11/7		プロジェクト・ワイルドエドゥケーター（一般指導者）養成講習会	8	+
9	2010/11/10		環境教育講座「カエルも楽じゃない」	42	+
10	2010/11/10		環境教育講座「渡り鳥の悲劇」	44	
11	2010/11/12		環境教育講座「水の旅」	16	+
12	2010/11/27		環境教育プログラム体験会	105	
13	2010/11/30		環境教育講座「食べている水」	35	+

12月分 プログラム数合計

番号	実施日	時間	行事名	参加者数	イベント種別
1	2010/12/1		松ぼっくりのクリスマスツリーづくり	93	
2	2010/12/1		環境教育講座「カエルも楽じゃない」	93	+
3	2010/12/2		松ぼっくりのクリスマスツリーづくり	59	+
4	2010/12/6		バードフィーダーづくり	14	+
5	2010/12/21		琥珀の輝き～コパールのペンダントづくり～	7	+

1月分 プログラム数合計

番号	実施日	時間	行事名	参加者数	イベント種別
1	2011/1/22		環境教育プログラム体験会	47	
2	2011/1/26		環境教育講座「川を汚したのは誰だ」	81	+
3	2011/1/30		プロジェクト・ワイルドエドゥケーター（一般指導者）養成講習会	15	+

2月分 プログラム数合計

番号	実施日	時間	行事名	参加者数	イベント種別
1	2011/2/26		環境教育プログラム体験会	18	

3月分 プログラム数合計

番号	実施日	時間	行事名	参加者数	イベント種別
1	2011/3/26		環境教育プログラム体験会	90	

環境教育プログラム

イベント種別 委託費のみで行ったもの
委託費で行うが材料代等実費は
公園利用者から徴収した等のもの

平成23年度（アクアワールド水郷パークセンター）

4月分 プログラム数合計

番号	実施日	時間帯	行 事 名	参加者数	イベント種別

5月分 プログラム数合計

番号	実施日	時間帯	行 事 名	参加者数	イベント種別

6月分 プログラム数合計

番号	実施日	時間帯	行 事 名	参加者数	イベント種別

7月分 プログラム数合計

番号	実施日	時間帯	行 事 名	参加者数	イベント種別

8月分 プログラム数合計

番号	実施日	時間帯	行 事 名	参加者数	イベント種別

9月分 プログラム数合計

番号	実施日	時間帯	行 事 名	参加者数	イベント種別

10月分 プログラム数合計

番号	実施日	時間帯	行事名	参加者数	イベント種別

11月分 プログラム数合計

番号	実施日	時間帯	行事名	参加者数	イベント種別

12月分 プログラム数合計

番号	実施日	時間帯	行事名	参加者数	イベント種別

1月分 プログラム数合計

番号	実施日	時間帯	行事名	参加者数	イベント種別

2月分 プログラム数合計

番号	実施日	時間帯	行事名	参加者数	イベント種別

3月分 プログラム数合計

番号	実施日	時間帯	行事名	参加者数	イベント種別

国営木曽三川公園

環境教育プログラム 利用の手引き

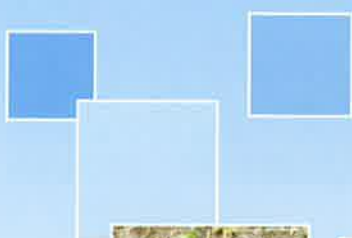

国営木曾三川公園の紹介

東海三県にまたがる国営木曾三川公園は、木曾川、長良川、揖斐川にまたがり、木曾川上流から下流に向けて、三派川地区、中央水郷地区、河口地区の3地区に分かれています。河川流域を国営公園としていることから河川の自然環境を身近な場所として学習できる公園です。

環境教育に取り組む主な施設として「アクアワールド水郷パークセンター」と「河川環境楽園自然発見館」の2施設があります。

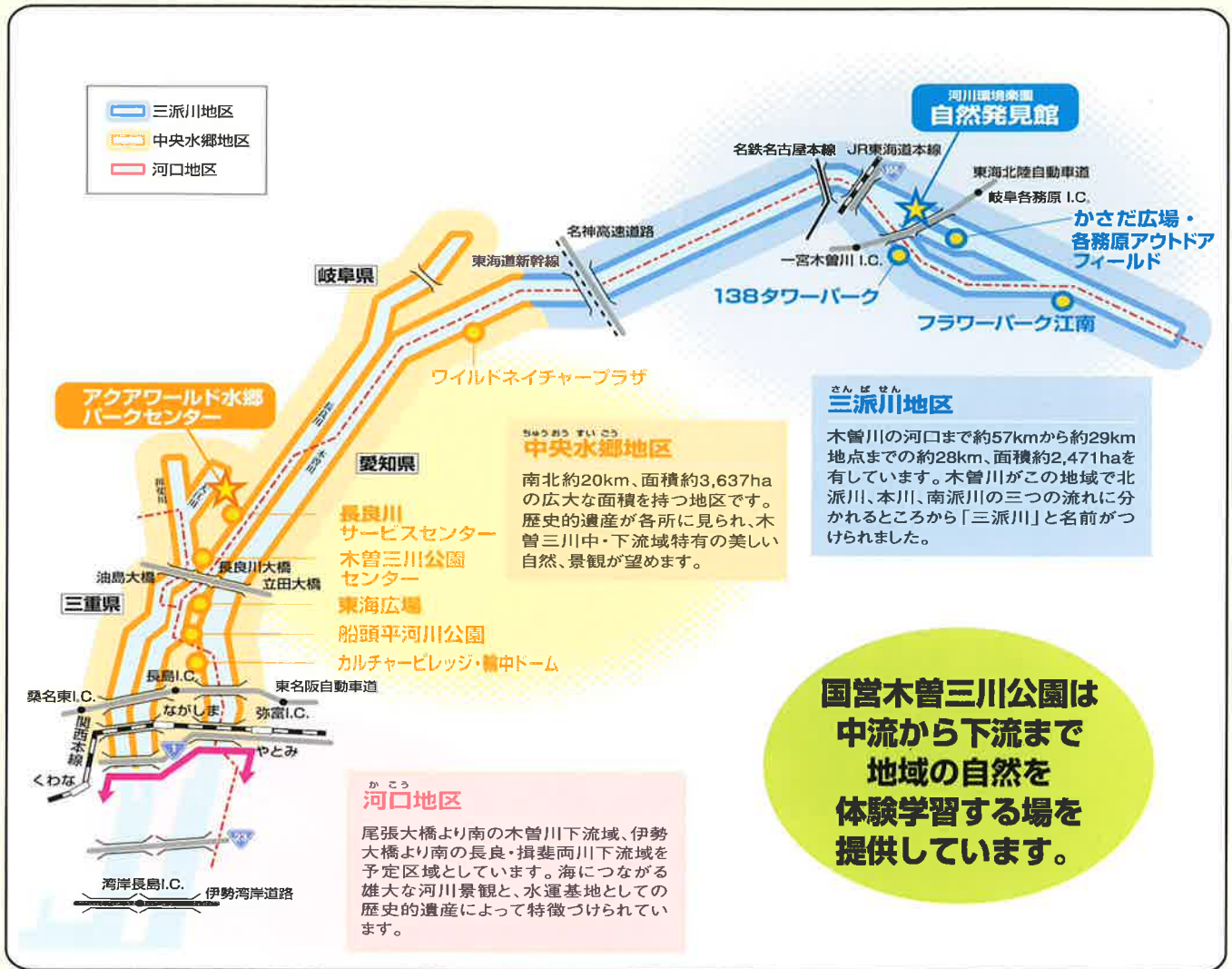

アクアワールド水郷パークセンター



パークセンターは、中央水郷地区の展望タワーと合わせて、社会科見学や遠足の際に、川と人との関わりを総合的に学習できます。

河川環境楽園 自然発見館



自然発見館はクラスで学習できる各種教室（工房）と木曾川水園に水辺の自然が再現されており、楽しく遊びながら、自然環境を学ぶことができます。

国営木曾三川公園では、雄大な木曾三川（木曾川、長良川、揖斐川）の流域の自然を題材にして、「見て遊んで体験・学習する公園」として環境教育に取り組んでいます。子供たちには、木曾三川が育んだ自然や風土・文化を遊びながら学びとる体験を提供します。
 季節の中で体験できる自然と人間の関係を伝えるインタープリター（自然案内人）が、テーマに即した体験学習プログラムを用意しています。
 季節に応じて園内に生息する野生生物や自然の表情をご案内します。多様な切り口で身近な自然を題材に観察や実験を通じて体験できる環境プログラムの開発と提供に取り組んでいます。

環境教育プログラムの特徴

1 立地条件を活かしたプログラムづくり

木曾川、新境川などの自然河川や、公園内を流れる人工河川など、水辺に囲まれた公園の立地条件を活かし「川」に焦点をあてたプログラムを豊富に用意しています。



2 学校の授業とのつながり

当公園のプログラムは、学習指導要領で示される学習要素とリンクさせています。「生徒にここを学んでほしい」など先生方の視点や、学校の指導過程の延長線上として利用の参考になるよう、「学校の授業とのつながり」を意識したプログラム運営に努めています。

3 効果的な体験をサポート

貴重な体験をその場限りの「点」で終わらせないために、体験前と体験後の活動をひとつの流れとして提案しています。（体験後の活動はプログラムのまとめと運動）体験前の活動として、40種すべてのプログラムに「事前学習シート」を用意しています。当日のプログラムへの導入がスムーズとなり、効果的な体験が可能となります。



4 体験学習法

フィールドと施設を活用し、「みる・きく・さわる・つくる・えがく・しらべる・かんがえる」など様々な実体験を通じて楽しみながら学ぶことができます。

5 3つのステージと専門の指導員

すべてのプログラムは次のステージで構成され、1団体に1人の指導員が対応します。（右図参照）

例)「自然観察ビンゴ」

<p>1. 導入 プログラムに集中するきっかけづくりの場 (五感をテーマに、草花の手触りゲームをします。)</p>	<p>2. 展開 内容に応じてフィールドや施設が活用されて展開 (野外で、シートに書かれた自然物を探します。)</p>	<p>3. ふりかえり 様々な活動の最後に、個々の体験を共有化 (見つけたものを紹介し、個々の発見を共有します。)</p>
------------------------------------------------------------------------------------------------------------	--------------------------------------------------------------------------------------------------------------	----------------------------------------------------------------------------------------------------------------

パートナーシップによる運営

アクアワールド水郷パークセンターの環境教育講座・環境学習教材は「木曾三川公園管理センター」で運営しています。アクアワールド水郷パークセンターのみならず体験メニューは「木曾三川公園管理センター」と各種「パークパートナー」とのパートナーシップにより運営されています。
 自然発見館の環境教育プログラムは、「木曾三川公園管理センター」と「NPO法人生態教育センター」とのパートナーシップにより運営されています。

目次

アクアワールド水郷パークセンター

- 施設のご案内…………… 3
- みんなで体験メニューの紹介…………… 9
- 環境教育プログラムの紹介…………… 4
- みんなで体験メニューの見方…………… 10
- 環境教育専門員による 環境教育講座…………… 4
- みんなで体験メニューの申し込み方法…………… 15
- セルフガイドで楽しく学ぶ 環境学習教材…………… 6
- 環境教育プログラムの申し込み方法・ご案内…………… 8

自然発見館

- 施設のご案内…………… 16
- 自然発見館の概要…………… 16
- 木曾川水園全体配置図…………… 16
- 環境教育プログラムの紹介…………… 17
- 環境教育プログラムの申し込み方法・料金…………… 21
- 河川環境楽園の概要…………… 21

そのほかの情報

- 国営木曾三川公園 交通アクセス…………… 22

パークセンターの概要

パークセンターは市民・NPOの活動と環境教育を推進する公園です。環境教育に関するセミナーやイベントなど、様々な情報を提供。また市民、学校、NPO（民間非営利団体）などとパートナーシップを結び、公園の各施設を利用して各団体が、幅広く活動することができる拠点です。



●パークパートナー棟



パークパートナーの体験教室、作品展示、ワークショップ等の催しを実施しています。

●環境学習センター



環境教育に関する情報の場として、先生や指導者のために必要な図書や教材を展示しています。

●インフォメーションハウス



体験教室や環境教育講座の案内や申込受付を行っています。

すでに多くのグループが、
各スペースを上手に活用しています。



●パークセンターホール



パークパートナーの活動や講習会、環境教育講座、自然体験等に利用しています。

●交流サロン



一般市民の皆さんの交流の場として利用できます。

パークセンターでの
活動の様子

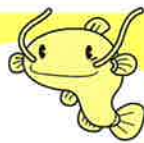

●パン教室めるへん
お菓子づくり等体験教室

ケーキや和菓子、パン作りなど各種料理教室を楽しんで頂いています。



●もめん工房花・はな
もめんの花体験教室

もめんの布を素材に、手軽にできる季節毎のお花作りを楽しんで頂いています。



●ポケットハウス
だれでもたのしいウッドバーニング

丸型ホルダーに電気こてで絵を描く体験を行っています。

環境教育プログラム 一覧表

時間	タイトル	主な対象						雨天時	参加費	利用可能クラス数 ※1～3	備考
		幼稚園	小学校 低学年	小学校 中学年	小学校 高学年	中学校	高校～ 大人				
環境教育講座											
1	A-1 川を汚したのは誰だ			◎	◎	○	○	可	100円	4	
1	A-2 水の旅			◎	◎	◎	◎	可	100円	2	
1	A-3 渡り鳥の悲劇			◎	◎	◎	○	可	100円	2	
1	A-4 ゴミ拾い競争			◎	◎	○	○	可	100円	2	
1	A-5 生命のつながり			◎	◎	○	○	可	100円	2	
1	A-6 食べている水			○	◎	◎	○	可	100円	3	
1	A-7 カエルも楽じゃない			◎	◎	○	○	可	100円	2	
2	A-8 トンボとくらすまづくり			○	◎	◎	◎	可	200円	2	
1	A-9 みんながくらすまち			◎	◎	○	○	可	100円	1	
2	A-10 川エビでエビせん作り		○	◎	◎	○	○	可	200円	1	5月～9月限定
環境学習教材											
30分～1時間	B-1 展望タワーから見えるかな			◎	◎	○	○	可	無料※4	何クラスでも対応可	
30分～1時間	B-2 治水神社の秘密発見！			◎	◎	○	○	不適	無料※4	何クラスでも対応可	
30分～1時間	B-3 千本松原の謎を探れ！			◎	◎	○	○	不適	無料※4	何クラスでも対応可	
1	B-4 ピンゴで公園めぐり			◎	◎	○	○	不適	無料※4	2	
30分～1時間	B-5 輪中のくらし調査指令！			◎	◎	○	○	可	無料※4	何クラスでも対応可	
30分～1時間	B-6 見つけたよ！春・夏・秋・冬	◎	◎	◎	◎	○	○	不適	無料※4	何クラスでも対応可	
1	B-7 見つけたよ！同じ色！	◎	◎	◎	◎	○	○	不適	無料※4	30人	
1	B-8 公園の宝物さがし	◎	◎	◎	◎	○	○	不適	無料※4	2	
1	B-9 お宝何でも回収団			◎	◎	○	○	不適	無料※4	1	
1	B-10 しぜん・つながり発見！			◎	◎	○	○	不適	無料※4	30人	
1	B-11 公園のひみつ調査隊			◎	◎	○	○	不適	無料※4	20人	
1	B-12 木の実でジャンケンポン！			◎	◎	○	○	不適	無料※4	1	
1	B-13 ネイチャーハント			◎	◎	○	○	不適	無料※4	30人	
1	B-14 土の中の生き物さがし			◎	◎	○	○	不適	無料※4	30人	

※1 会場を分けて実施する場合がございます。
 ※2 環境教育講座は1つの時間帯に2種類まで選ぶことができます。
 ※3 利用可能クラス数はあくまで目安ですのでご希望に添えない場合もございます。必ずお申し込みの際にご確認ください。
 ※4 希望により専門員が実施します。その場合、参加費1人1時間あたり100円が必要になります。(10～11月を除く)

環境教育専門員による 環境教育講座

現在10種類の環境教育講座を用意しています。

中学生・高校生には

ワークショップ形式を用いて各自で考えた意見を出し合い、テーマについて話し合いながらより深く学ぶことができます。

講座 + パークセンター みんなで体験メニュー

楽しい体験と講座の組み合わせ。

(パークセンター みんなで体験メニュー … パークセンターで体験できるクラフト作り等。詳しくは「パークセンター みんなで体験メニュー」のページをご覧ください。)

A-1. 川を汚したのは誰だ

ねらい 川が汚れるのは、私たち人間の生活にさまざまな原因があることを理解し、自分たちの生活を見直します。

ながれ 物語を聞きながら、川に見立てた水の中に生活排水や工場排水などを入れていきます。水の汚れの変化を観察し、実験をふりかえって、自分たちの生活の中において「川を守るためにできること」を考えます。

講座の後で ●「川を守るためにできること」について話し合ってみましょう。
 ●近くの川にはどんな生き物が暮らしているか調べてみましょう。

所要時間 1時間
参加料金 100円
対象 小学校3年生～大人
対応人数 10名～160名



A-2. 水の旅

ねらい 地球上において水が形を変えながら循環し続けていることを、体験を通して理解します。

ながれ 水のある9つのポイント(海、川、湖、雲、植物、動物、土、氷河、地下水)を、サイコロの出た目に沿って移動します。移動したコースを書き残し、それを元に想像力を働かせ「水の旅」の物語を作り、水の循環を感じます。

講座の後で ●作った物語の発表や、物語をもとにした劇や紙芝居を作ってみましょう。
 ●暮らしの中で、水をどのように使っているのか調べてみましょう。

所要時間 1時間
参加料金 100円
対象 小学校4年生～大人
対応人数 10名～80名



A-3. 渡り鳥の悲劇

ねらい 渡り鳥の生活について関心を高め、人間の行動が鳥のくらしに影響を及ぼしていることを理解します。

ながれ 渡り鳥の周りに起こるできごとをシミュレーションします。できごとによる渡り鳥の数の変化をグラフにし、「鳥たちが安心して暮らすためにできること」を考えます。

講座の後で

- 知っている鳥のうち、どれが渡り鳥か調べてみましょう。
- 渡り鳥を守るための取組みについて調べてみましょう。

所要時間 1時間

参加料金 100円

対象 小学校3年生～大人

対応人数 10名～80名



A-4. ゴミ拾い競争

ねらい ゴミの分別、リサイクルとともにゴミの量を減らすことの大切さを理解します。

ながれ グループに分かれ、ゴミ拾い競争を行います。その結果を通して、これまで人間がゴミをどのように扱ってきたかをふりかえり、「これから自分たちはどうするべきなのか」を考えます。

講座の後で

- 分別されたゴミが、その後どうなっているのか調べてみましょう。
- 昔の人のゴミを出さない工夫を集めてみましょう。

所要時間 1時間

参加料金 100円

対象 小学校3年生～大人

対応人数 10名～80名



A-5. 生命のつながり

ねらい 自然界の生き物たちは、食物連鎖の関係でつながっていることを理解します。

ながれ ツバメやザリガニなどの「すみか」や「食べ物」についてクイズをしながら生き物の理解を深めます。生きていく上で関係のある生き物同士をロープでつなげ、「生き物たちがかわりを持ちながら暮らしている」ことを目に見える形で現していきます。

講座の後で

- 生き物同士のつながりを、大きな紙に描いてみましょう。
- 学校の周り、森、海など、さまざまな場所の生き物のつながりについて考えてみましょう。

所要時間 1時間

参加料金 100円

対象 小学校4年生～大人

対応人数 10名～80名



A-6. 食べている水

ねらい 地球の水は、飲んだり使ったりするだけでなく、自分たちの大切な食べ物を育ててくれる存在であることを理解します。

ながれ マグロやアサリ、ワカメなど、思い浮かぶ水産物を書き出し、それが棲んでいる場所を考えます。それを海や川などが描かれているイラストに加えていき、水と食べ物のつながりを知ります。

講座の後で

- スーパーへ行って、どんな水産物があるか見学してみましょう。
- 水産物がどうやって食卓までやってくるのかを調べてみましょう。

所要時間 1時間

参加料金 100円

対象 小学校4年生～大人

対応人数 10名～120名

備考 世界地図の概念があるとより効果的です。



A-7. カエルも楽じゃない

ねらい 生き物たちが暮らしていく上で、よい環境が重要であることを理解します。また、環境の変化は、生き物の数にも変化をもたらすことを気づきます。

ながれ カエルに対しての興味を深めた後、カエルの生き残りゲームをします。生き物が生き残るために必要なものや、死んでいく原因をゲームの結果から考えます。

講座の後で

- カエルの食べ物や棲んでいる場所、鳴き声などを調べてみましょう。
- 身近な生き物について、生きていくために必要なものは何かを調べてみましょう。

所要時間 1時間

参加料金 100円

対象 小学校3年生～大人

対応人数 10名～80名



A-8. トンボとくらすまちづくり

ねらい 互いの考えを伝え合い、自らの考えを発展させる合意形成のプロセスを通して、環境負荷の小さい人間活動を考えます。

ながれ 参加者がさまざまな役割になり、トンボ池周辺のまちづくりをシミュレーションします。それぞれの役割の多様な思いを話し合い、ひとつの思いをつくりあげます。

講座の後で

- 生き物や自然環境に影響を与える人間の活動について調べてみましょう。
- 自分たちのまちをよりよくするためにはどうすればいいのか、話し合ってみましょう。

所要時間 2時間

参加料金 200円

対象 小学校5年生～大人

対応人数 10名～80名



A-9. みんながくらすまち

ねらい わたしたちが暮らす地域をみる目を育み、動物が暮らす場所と照らし合わせ、自然環境の大切さを感じます。

ながれ 地図を持って、動物のすみかから生きていくために必要なものを探し出します。人間と他の動物が暮らすために必要なものを見つけ、生きていくために必要なものを考えます。

講座の後で ●どんな動物のすみかが身の回りにあるか探してみよう。
●変態する動物の大人と子どもの暮らしの違いを調べてみましょう（小学3年生理科「こん虫をしらべよう」につながります）。

所要時間 1時間

参加料金 100円

対象 小学校3年生～大人

対応人数 10名～40名

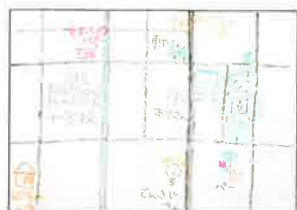

A-10. 川エビでエビせん作り

ねらい 身近な生き物と生息環境との関わりについて考えます。生き物を育む自然環境から人も恩恵を受けていることを理解し、身近な自然環境について考えます。

ながれ 水辺に生息するスジエビが生きていくために必要なものについてゲームをしながら理解を深めます。スジエビがいる場所を予想してスジエビ獲りを行った後、エビせんべいを作ったことで、人も豊かな自然環境から恩恵を受けていることを理解します。

講座の後で ●近くの川にはどんな生き物が暮らしているのか？調べてみましょう。また、地域に残る食文化と自然環境との関係について調べてみましょう。

所要時間 2時間

参加料金 200円

対象 小学校3年生～大人

対応人数 10名～40名

期間限定 5月～9月



セルフガイドで楽しく学ぶ 環境学習教材

※実施場所が木曾三川公園センター・パークセンターの場合は、ご希望により専門員が実施いたします。（10～11月を除く）

参加料金：1人1時間あたり100円

B-1～B-5

「低地のくらし」の見学に役立ちます。

B-6～B-14

花のいいにおい、まっすぐにのびる木々や青い空…五感を使って、のびのびと遊びながら楽しく木曾三川公園の自然と触れあいます。

B-1. 展望タワーから見えるかな

内容 展望タワーから、木曾三川が合流する地形や自然、人間の営みが一望できます。見たこと、感じたことをワークシートに絵や言葉で書き込みます。

時間 30分～1時間

季節 一年中

対象 小学校3年生～大人

場所 木曾三川公園センター

参加料金 無料

備考 ワークシート利用



B-3. 千本松原の謎を探れ！

内容 見たり、触ったり、五感を使って、千本松原を調べてみましょう。気がついたことなどをワークシートに書くことで、千本松原の理解が深まります。

時間 30分～1時間

季節 一年中

対象 小学校4年生～大人

場所 木曾三川公園センター

参加料金 無料

備考 ワークシート利用



B-2. 治水神社の秘密発見！

内容 ワークシートに書かれたヒントを手がかりに治水神社を見学し、秘密を探していきます。治水神社の由来や宝暦治水の様子について調べられます。

時間 30分～1時間

季節 一年中

対象 小学校3年生～大人

場所 木曾三川公園センター

参加料金 無料

備考 ワークシート利用

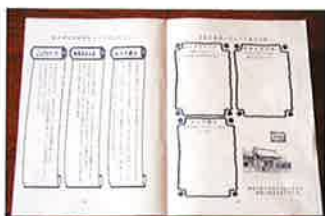

B-4. ビンゴで公園めぐり

内容 ビンゴカードを持って公園内を回りながらクイズの答えを記入していきます。クイズを通して、公園の自然や水屋について理解が深まります。

時間 1時間

季節 一年中

対象 小学校3年生～大人

場所 木曾三川公園センター

参加料金 無料

備考 貸出キット利用



B-5. 輪中のくらし調査指令！

内 容 探偵になったつもりで輪中の農家や水屋を調査します。水害と戦ってきた輪中地域の人々の生活の知恵や様子について、理解が深まります。

時 間 30分～1時間

季 節 一年中

対 象 小学校4年生～大人

場 所 木曾三川公園センター

参加料金 無料

備 考 ワークシート利用



B-9. お宝何でも回収団

内 容 木曾三川公園にちなんだ「お宝」(チーム)に分かれます。公園の中で「お宝」を見つけ出し、「お宝」にした理由を話し合います。公園にはどんなものが落ちているかを知ることができます。

時 間 1時間

季 節 一年中

対 象 小学校3年生～大人

場 所 木曾三川公園センター

参加料金 無料

備 考 貸出キット利用



B-6. 見つけたよ！春・夏・秋・冬

内 容 季節ごとのピングカードがあります。カードに書かれた言葉に当てはまるもの(虫の声、赤い葉など)を探し、絵や言葉をマスの中に書き込みます。たくさんピングになるように探してみましょう。

時 間 30分～1時間

季 節 一年中

対 象 幼稚園～大人

場 所 木曾三川公園センター・パークセンター

参加料金 無料

備 考 ワークシート利用



B-10. しぜん・つながり発見！

内 容 テーマの言葉からイメージするものを園内から探し出し、みんなに紹介します。各自が集めてきたものの関連性を考えて1本のひもでつなげることで、自然の中のさまざまなつながりを実感することができます。

時 間 1時間

季 節 一年中

対 象 小学校3年生～大人

場 所 木曾三川公園センター・パークセンター

参加料金 無料

備 考 貸出キット利用



B-7. 見つけたよ！同じ色！

内 容 おみくじのようにして選んだ色鉛筆と同じ色の自然のものを、公園の中から探します。どんな色を見つけやすい？見つけにくい色は何色？自然の中の“色”をテーマにしています。

時 間 1時間

季 節 一年中

対 象 幼稚園～大人

場 所 木曾三川公園センター・パークセンター

参加料金 無料

備 考 貸出キット利用



B-11. 公園のひみつ調査隊

内 容 ひみつ調査員になって、「指令」からイメージするものを園内から探し出し、秘密の袋に入れます。他の人が集めた袋の中身を手触りだけで推理します。

時 間 1時間

季 節 一年中

対 象 小学校4年生～大人

場 所 木曾三川公園センター・パークセンター

参加料金 無料

備 考 貸出キット利用



B-8. 公園の宝物さがし

内 容 「触り心地のいいもの」、「いい匂いのするもの」などの宝物を、公園の中に探しに出かけます。五感を使って足元の自然とじっくり向き合う時間を持つことができます。

時 間 1時間

季 節 一年中

対 象 幼稚園～大人

場 所 木曾三川公園センター・パークセンター

参加料金 無料

備 考 貸出キット利用



B-12. 木の実でジャンケンポン！

内 容 園内にある木の実や草の実を集め、ジャンケンの 방법으로勝負します。多くの種類を集めたグループが勝負では有利となるため、いろいろな実と出会うきっかけづくりとなります。

時 間 1時間

季 節 夏の終わり～冬

対 象 小学校3年生～大人

場 所 木曾三川公園センター・パークセンター

参加料金 無料

備 考 貸出キット利用



B-13. ネイチャーハント

内 容 リストアップされた10種類のを、どれだけ公園の中から探し出せるかグループで競います。いろいろなものを見つけてみましょう。最後に逆転の可能性もあります。

時 間 1時間

季 節 一年中

対 象 小学校3年生～大人

場 所 木曾三川公園センター・パークセンター

参加料金 無料

備 考 貸出キット利用



B-14. 土の中の生き物さがし

内 容 「7つ道具」を使って、土の中の世界を見てください。見つけた虫の種類から得点が加算されるゲームになっており、身近でも気づくことのなかった足元に広がる世界を発見することができます。

時 間 1時間

季 節 夏～秋

対 象 小学校3年生～大人

場 所 木曾三川公園センター・パークセンター

参加料金 無料

備 考 貸出キット利用



パークセンター 環境教育プログラムの申し込み方法・ご案内

電話・来園・公園ホームページ (<http://www.kisosansenkoen.go.jp/>) によって予約状況をご確認後、所定の「団体申込書」にご記入ください。窓口で手渡しされるかFAXまたは郵送でお申し込みいただいた後、受付した時点で5日以内に受付書を発行いたします。

※受付は先着順といたします。
 ※受付時間は、開園日の9:30～17:00までとなります。
 ※お申し込み後1週間を過ぎても受付書が届かない場合は、ご連絡ください。
 ※原則として、雨天時でもプログラムは実施いたします。

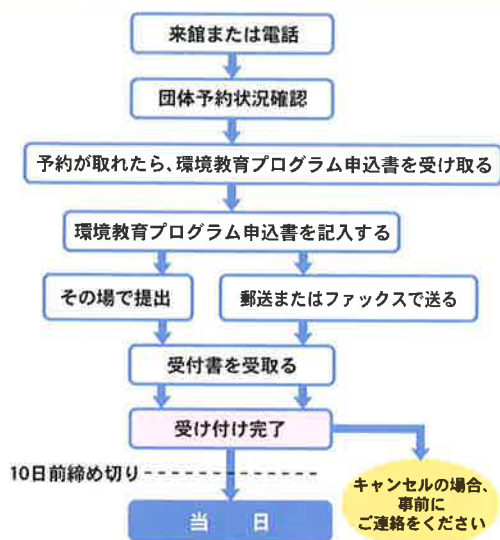

環境教育専門員による 環境教育講座

楽しく学ぶことができる体験学習法を取り入れた環境教育プログラム「プロジェクト・ワイルド」などを使って、環境教育専門員が新しい気づきに導く10種類のプログラムです。
プロジェクト・ワイルドHP <http://projectwild.jp>

開 講 日 通年ご利用になれます。希望日をご連絡ください。ただし、休園日（毎月第2月曜日、年末12月25日～30日）を除く。

時 間

- ・ 1時間プログラム
 - (1) 9:30～10:30 (2) 11:00～12:00 (3) 13:30～14:30
- ・ 2時間プログラム
 - (1) 10:00～12:00 (2) 13:00～15:00

※ご希望により講座の時間枠が変更できます。(10～11月を除く)

講 師 環境教育専門員が担当します。

参加料金 1人につき1時間100円（材料費などを含む）

持 ち 物 筆記用具

実施場所 アクアワールド水郷パークセンター

プログラムの組合せ 環境教育講座（1時間）を2つ受講したり、環境学習教材と組み合わせたりすることで、学習内容をより充実したものにできます。ご相談ください。

ご利用時間について ご希望により講座の時間枠が変更できます。(10～11月を除く)
 ※対応人数以上の場合は、会場を分けて実施することもできます。ご相談ください。

セルフガイドで楽しく学ぶ 環境学習教材

「低地のくらし」の見学に役立つワークシートや自然と触れあう14種類のプログラムのキットを貸し出しています。

利 用 日 通年ご利用になれます。希望日をご連絡ください。ただし、休園日（毎月第2月曜日、年末12月25日～30日）を除く。

参加料金 無 料

利用方法 申込書に日程、プログラム名、ご利用人数等をご記入の上お知らせください。キット（数に限りがあります）の貸し出しは、ご利用日当日となります。

実施場所 木曾三川公園センター／アクアワールド水郷パークセンター

その他 実施場所が木曾三川公園センター、パークセンターの場合はご希望により専門員が実施いたします。(10～11月を除く)
 参加料金：1人1時間あたり100円

よくある質問と答え

- Q** 1つの時間帯には講座は何種類選べますか？
- A** 原則として2種類までとさせていただきます。3種類以上選択される場合、2つの時間帯をご利用ください。
- Q** お弁当を食べる場所は？
- A** 園内の芝生等、ご利用いただけます。雨天時は建物内で食べていただくことも可能です。(当日ご案内いたします)
- Q** 利用料金の支払いは？
- A** 参加される人数分を、当日事務所にて現金でお支払いください。

パークセンター みんなで体験メニューの紹介

パークセンター みんなで体験メニューとは？

パークセンターでは、活動団体（パートナー団体）と協同で、みなさまにたくさんのプログラムを提供しております。学校・子ども会・サークルなど10名様以上のグループの日程に合わせて、ご利用いただく体験プログラムが、『パークセンター みんなで体験メニュー』です。

パークセンターでワクワクした楽しい体験をしてみませんか？

みんな体験メニュー 一覧表

時間 (分)	タイトル	主な対象						雨天時	参加料	定員	備考
		幼稚園	小学校 低学年	小学校 中学年	小学校 高学年	中学校	高校～ 大人				
エコ・リサイクル											
30～60	1 エコえんぴつ作り		○	○	○	○	○	可	500円	10名～100名	
30～60	2 新聞えんぴつ作り	○	○	○	○	○	○	可	300円	10名～100名	
30～60	3 新聞紙で作るエコバック	○	○	○	○	○	○	可	200円	10名～20名	
60～120	4 エコクラフト工作		○	○	○	○	○	可	300円～	10名～20名	
60～120	5 トールペイントでリサイクル	○	○	○	○	○	○	可	500円	10名～20名	
60～90	6 ネイチャーアート	○	○	○	○	○	○	可	300円	10名～30名	
60～90	7 エコクラフト リサイクル工作	○	○	○	○	○	○	可	100円	10名～30名	
30～60	8 リサイクル工作	○	○	○	○	○	○	可	100円～	10名～50名	
90～120	9 エコタペストリー作り			○	○	○	○	可	500円	10名～30名	
クラフト											
30～60	1 家族などへのプレゼント作り	○	○	○	○	○	○	可	100円～	10名～50名	
30～60	2 僕はシリーズ(僕はピノキオ・僕はマジシャン・僕は音楽家・僕はアール)	○	○	○	○	○	○	可	100円～	10名～100名	
30～60	3 木の葉のふくろう作り	○	○	○	○	○	○	可	500円	10名～30名	
60～120	4 小石で作るどうぶつたち	○	○	○	○	○	○	可	500円	10名～30名	
60～90	5 まがたまづくり	○	○	○	○	○	○	可	600円	10名～60名	
60～90	6 選んで作ろう万華鏡	○	○	○	○	○	○	可	1,000円	10名～40名	
30～60	7 ちょっと昔のおもちゃ作り	○	○	○	○	○	○	可	500円	10名～40名	
60	8 世界のクラフト	○	○	○	○	○	○	可	600円	10名～40名	
60～90	9 おもしろ「からくり作り」	○	○	○	○	○	○	可	1,500円	10名～20名	
120	10 名古屋地方のからくり玩具作り			○	○	○	○	可	20,000円	5組～15組	20,000円(5組分)
アート											
30～60	1 粘土キャンドル作り	○	○	○	○	○	○	可	500円	10名～100名	
40～60	2 楽しい粘土教室	○	○	○	○	○	○	可	400円～	10名～20名	
60～90	3 粘土で作るネームプレート作り	○	○	○	○	○	○	可	500円	10名～30名	
30～60	4 焼絵で作るポストカード	○	○	○	○	○	○	可	500円	10名～30名	
60～120	5 「ちぎり絵」体験教室	○	○	○	○	○	○	可	300円～	10名～20名	
90～120	6 スクラップブックを体験しよう	○	○	○	○	○	○	可	500円	10名～30名	
60～120	7 絵付け教室	○	○	○	○	○	○	可	500円～	10名～25名	
60～120	8 陶器の絵付け教室	○	○	○	○	○	○	可	500円～	10名～25名	
30～60	9 楽しいガラス彫刻体験	○	○	○	○	○	○	可	500円	10名～50名	
30～60	10 グラスアート体験教室	○	○	○	○	○	○	可	500円～	10名～20名	
60～90	11 キラキラデコプレート作り		○	○	○	○	○	可	500円	10名～50名	
60～120	12 紐結びでつくるストラップ&アクセサリ		○	○	○	○	○	可	200円～	10名～20名	
60～90	13 かわいい小鳥のブローチをぬってみよう	○	○	○	○	○	○	可	500円	10名～30名	
60～120	14 もめんの花体験教室			○	○	○	○	可	500円～	10名～30名	
花・植物											
60～90	1 ドライフラワーのお花教室		○	○	○	○	○	可	800円～	10名～30名	
30～60	2 ブリザーブドフラワー体験教室	○	○	○	○	○	○	可	1,000円～	10名～20名	
60～90	3 苔玉作り	○	○	○	○	○	○	可	500円～	10名～50名	
60～90	4 寄せ植え作り	○	○	○	○	○	○	可	1,500円～	10名～50名	
60～120	5 いろんなつるでかごを作しましょう	○	○	○	○	○	○	可	500円～	10名～20名	
60～120	6 古代米のお正月リース	○	○	○	○	○	○	可	1,500円	10名～20名	
クッキング											
60	1 五平もち作り	○	○	○	○	○	○	可	1本300円	10名～20名	
90～120	2 パンを作ろう	○	○	○	○	○	○	可	500円	10名～20名	
60～90	3 チョコチャンクッキー作り	○	○	○	○	○	○	可	500円	10名～20名	
90～120	4 フルーツピザ作り	○	○	○	○	○	○	可	500円	10名～20名	
30～45	5 オリジナルケーキ(トライフル)作り	○	○	○	○	○	○	可	500円	10名～20名	
いろいろ											
120	1 季節の草木染	○	○	○	○	○	○	可	500円	10名～30名	
90～120	2 布ぞうりづくり	○	○	○	○	○	○	可	500円	10名～20名	
60～120	3 暮らしを彩るパッチワーク教室				○	○	○	可	500円～	10名～20名	
60～120	4 めだかのすみかづくり	○	○	○	○	○	○	可	1,000円	10名～15名	4月～10月限定
15～30	5 田舟に乗ろう	○	○	○	○	○	○	可	200円	10名～30名	夏休み期間限定
40～90	6 お行儀よくして「日本の踊り」をしましょう	○	○	○	○	○	○	可	300円	10名～50名	

メニューの見方



プログラムの名前

体験の種類です

実施団体名

実施する内容、体験時間の目安、参加料、対象、定員、持ち物が書かれています。

エコサイクル 1. エコえんぴつ作り

パートナー	エッチング工房「なごみ庵」
内 容	鉛筆を作る時に出るおがくずを再利用して、オリジナルのえんぴつを作ります。 (長さにより2本~4本作れます)
体験時間	30分~1時間
参加料	500円
対 象	小学校1年生~大人
定 員	10名~100名
持 物	なし



エコサイクル 1. エコえんぴつ作り

パートナー	エッチング工房「なごみ庵」
内 容	鉛筆を作る時に出るおがくずを再利用して、オリジナルのえんぴつを作ります。 (長さにより2本~4本作れます)
体験時間	30分~1時間
参加料	500円
対 象	小学校1年生~大人
定 員	10名~100名
持 物	なし



エコサイクル 5. トールペイントでリサイクル

パートナー	トールペイントとくとみ
内 容	空き瓶や切れた電球などの不用品を使い、ちょっとしたアイデアで違った物に変身させましょう。
体験時間	1時間~2時間
参加料	500円
対 象	幼児(要・保護者)~大人
定 員	10名~20名
持 物	エプロン又は汚れてもいい服装



エコサイクル 2. 新聞えんぴつ作り

パートナー	エッチング工房「なごみ庵」
内 容	鉛筆の芯に新聞紙を巻いて新聞えんぴつを作ります。手動の鉛筆削りで削れる優れものです。 (長さにより3本~6本作れます)
体験時間	30分~1時間
参加料	300円
対 象	幼児(要・保護者)~大人
定 員	10名~100名
持 物	なし



エコサイクル 6. ネイチャーアート

パートナー	あま市レクリエーション指導者クラブ
内 容	自然に目を向けて、その素材を使って表現しましょう。
体験時間	1時間~1時間30分
参加料	300円
対 象	幼児(要・保護者)~大人
定 員	10名~30名
持 物	ハサミ、木工用接着剤、手ふき用タオル



エコサイクル 3. 新聞紙で作るエコバック

パートナー	「はり絵」クラブペーパームーン
内 容	英字新聞や新聞のカラー広告面などを使って、新聞紙のエコバックを大小2個作ります。
体験時間	30分~1時間
参加料	200円
対 象	幼児(要・保護者)~大人
定 員	10名~20名
持 物	ハサミ、のり、新聞(1日分)



エコサイクル 7. エコクラフト リサイクル工作

パートナー	あま市レクリエーション指導者クラブ
内 容	環境を考えるために身近な物を捨てるのではなく、簡単に作って遊べる物を作ります。「牛乳パックの紙すき」「牛乳パックのビックリ箱」「割りばし鉄砲」の中から1つお選び下さい。
体験時間	1時間~1時間30分
参加料	100円
対 象	幼児(要・保護者)~大人
定 員	10名~30名
持 物	ビックリ箱:ハサミ 紙すき:タオル、新聞紙、持ち帰り用の封筒



エコサイクル 4. エコクラフト工作

パートナー	「はり絵」クラブペーパームーン
内 容	エコクラフトバンドを使って、ボール・モビール・キーホルダー・小物入れなどを作ります。
体験時間	1時間~2時間
参加料	キーホルダー:300円 モビール:500円 五つ目ボール(2個):500円 小物入れ:500円
対 象	小学校1年生~大人
定 員	10名~20名
持 物	ハサミ、筆記用具、持ち帰り用の袋



エコサイクル 8. リサイクル工作

パートナー	森の合唱隊(ボーイスカウト稲沢第9団)
内 容	「空箱で作る星座」「ストロー笛」「リング飛行機」「割りばしの知恵の輪」など、30種類の工作の中から1品作ります。
体験時間	30分~1時間
参加料	空箱で作る星座:200円 その他:100円
対 象	幼児(要・保護者)~大人
定 員	10名~50名
持 物	なし



パークセンター みんなで体験メニューの紹介

クラフト 9. エコタペストリー作り

パートナー	多彩会（たさいかい）
内 容	牛乳パックや昔の着物などを利用して、タペストリーを作ります。
体験時間	1時間30分～2時間
参加料	500円
対 象	小学校3年生～大人
定 員	10名～30名
持 ち 物	なし



クラフト 5. まがたまづくり

パートナー	森とあそぼう
内 容	ろう石をけずって、オリジナルのまがたまづくりができます。
体験時間	1時間～1時間30分
参加料	600円
対 象	幼児(要・保護者)～大人
定 員	10名～60名
持 ち 物	なし



クラフト 1. 家族などへのプレゼント作り

パートナー	森の合唱隊（ボーイスカウト稲沢第9団）
内 容	両親や祖父母へ日頃の感謝の気持ちを込めてプレゼントを作ります。「トンボ玉のネックレス・ストラップ」「端皮の小銭入れ」など、30種類の工作の中から1品作ります。
体験時間	30分～1時間
参加料	100円～200円
対 象	幼児(要・保護者)～大人
定 員	10名～50名
持 ち 物	なし



クラフト 6. 選んで作ろう万華鏡

パートナー	ミラーを選ぶ万華鏡
内 容	桜・梅・コスモス・雪・星・クローバーの6種類から選んで、オリジナルの万華鏡を作ります。
体験時間	1時間～1時間30分
参加料	1,000円
対 象	幼児(要・保護者)～大人
定 員	10名～40名
持 ち 物	なし



クラフト 2. 僕はシリーズ （僕はビノキオ・僕はマジシャン・僕は音楽家・僕はファーブル）

パートナー	森の合唱隊（ボーイスカウト稲沢第9団）
内 容	木の枝・竹・ツバキの実・間伐材などを利用して、「カブト虫・クワガタ虫」「人形・ストラップ」「笛」「知恵の輪」など、40種類の工作の中から1品作ります。
体験時間	30分～1時間
参加料	カブト虫・クワガタ虫：200円 その他：100円
対 象	幼児(要・保護者)～大人
定 員	10名～100名
持 ち 物	なし



クラフト 7. ちょっと昔のおもちゃ作り

パートナー	ろくさんのおもしろ工作
内 容	親子で楽しむ伝承の遊びとその工作を行います。「ガリガリとんぼ」「からくりブンゴマ」「うぐいすぶえ」のどれか1つを作ります。(1団体で1種類お選び下さい)
体験時間	30分～1時間
参加料	500円
対 象	幼児(要・保護者)～大人
定 員	10名～40名
持 ち 物	ハサミ、鉛筆



クラフト 3. 木の葉のふくろう作り

パートナー	焼絵工房ポケットハウス
内 容	木の葉でふくろうを作って、小枝に飾りましょう。写真とベンが立てられる飾り物を作ります。
体験時間	30分～1時間
参加料	500円
対 象	幼児(要・保護者)～大人
定 員	10名～30名
持 ち 物	なし



クラフト 8. 世界のクラフト

パートナー	ろくさんのおもしろ工作
内 容	「バランスすずめ」又は「からくり都どり」のどちらか1つを作ります。(1団体で1種類お選び下さい)。
体験時間	1時間
参加料	600円
対 象	幼児(要・保護者)～大人
定 員	10名～40名
持 ち 物	ハサミ、鉛筆



クラフト 4. 小石で作るどうぶつたち

パートナー	多彩会（たさいかい）
内 容	珍しい泥岩石を使って、いぬやねこ、うさぎなどの動物を作ります。自宅で飼っているペットなどを見本に作ることもできます。
体験時間	1時間～2時間
参加料	500円
対 象	幼児(要・保護者)～大人
定 員	10名～30名
持 ち 物	ペットの写真など



クラフト 9. おもしろ「からくり作り」

パートナー	ろくさんのおもしろ工作
内 容	竹や小枝などの自然素材を使って、現代風にアレンジした「たいそう人形」を作ります。
体験時間	1時間～1時間30分
参加料	1,500円
対 象	幼児(要・保護者)～大人
定 員	10名～20名
持 ち 物	ハサミ、鉛筆



クラブ 10. 名古屋地方のからくり玩具作り

パートナー ろくさんのおもしろ工作
内 容 各種の工具を使い、日本伝統のからくりを再現します。「からくりまわりネズミ」「からくり弁慶」のどちらか1つを作ります。(1団体で1種類お選び下さい)
体験時間 2時間
参加料 20,000円(5組分)
 (追加は1組につき2,000円)
対象 小学校4年生(小学生は要・保護者)～大人
定員 5組～15組
持ち物 ハサミ、鉛筆、
 定規(30cm程度のもの)



アート 5. 「ちぎり絵」体験教室

パートナー 「はり絵」クラブパーマムーン
内 容 和紙を手でちぎって、色紙・うちわ・箱などに絵を描きます。
体験時間 1時間～2時間
参加料 300円～500円
対象 幼児(要・保護者)～大人
定員 10名～20名
持ち物 なし



アート 1. 粘土キャンドル作り

パートナー エッチング工房「なごみ庵」
内 容 手で柔らかくなるロウをキャンドルにくっつけて作ります。好きな動物やクリスマスやハロウィーンなど季節に応じた作品が作れます。
体験時間 30分～1時間
参加料 500円
対象 幼児(要・保護者)～大人
定員 10名～100名
持ち物 なし



アート 6. スクラップブックを体験しよう

パートナー ハーモニ－
内 容 思い出の写真を専用紙にクラフトパンチなどを使って、きれいに飾りつけて「ミニアルバム」を作ります。
体験時間 1時間30分～2時間
参加料 500円
対象 幼児(要・保護者)～大人
定員 10名～30名
持ち物 写真5～6枚
 (無くても可)



アート 2. 楽しい粘土教室

パートナー くらふとぼえっと ののは
内 容 粘土で、かわいらしいお人形や小物、カーネーションなどを作ります。
体験時間 40分～1時間
参加料 花の子人形：400円
 壁掛けホルダー：400円
 カーネーション：500円
 (その他相談に応じます)
対象 幼児(要・保護者)～大人
定員 10名～20名
持ち物 持ち帰り用の小箱



アート 7. 絵付け教室

パートナー ポーセラーツ・ガーデン
内 容 タイルに上絵の具やセラミックペンシル(色鉛筆)で絵を描き、壁掛けを作ります。
体験時間 1時間～2時間
参加料 500円～
対象 幼児(要・保護者)～大人
定員 10名～25名
持ち物 描きたい絵やイラスト



アート 3. 粘土で作るネームプレート作り

パートナー 生涯学習塾テラザ
内 容 軽量樹脂粘土に色を付けて、自分の部屋のドアに飾るネームプレートを作ります。大人向けと子供向けがあります。
体験時間 1時間～1時間30分
参加料 500円
対象 幼児(要・保護者)～大人
定員 10名～30名
持ち物 割り箸1膳、
 持ち帰り用の箱



アート 8. 陶器の絵付け教室

パートナー ポーセラーツ・ガーデン
内 容 白いお皿やマグカップに転写シールを貼り、世界でたったひとつのオリジナル食器を作ります。
体験時間 1時間～2時間
参加料 コースター：500円～
 お皿・マグカップ：1,000円～
 (ご予算に応じます)
対象 幼児(要・保護者)～大人
定員 10名～25名
持ち物 ハサミ、ティッシュ、
 ピンセット(お持ちの方のみ)



アート 4. 焼絵で作るポストカード

パートナー 焼絵工房ポケットハウス
内 容 ハガキサイズの板に焼絵をしよう。親しい方に手作りのポストカードでメッセージを伝えてみませんか。(郵便切手を貼って出すこともできます)
体験時間 30分～1時間
参加料 500円
対象 幼児(要・保護者)～大人
定員 10名～30名
持ち物 なし



アート 9. 楽しいガラス彫刻体験

パートナー エッチング工房「なごみ庵」
内 容 ガラスを削る工具(リユーター)を使って、グラスやお皿に絵を描きます。
体験時間 30分～1時間
参加料 500円
対象 小学校1年生～大人
定員 10名～50名
持ち物 イラストの持込み可能
 (サイズ6cm×6cm迄)



パークセンター みんなで体験メニューの紹介

アート 10. グラスアート体験教室

パートナー	ヨーロッパンRACフラワー
内容	リード線とフィルムを使い、鏡や写真立てにデザインします。
体験時間	30分～1時間
参加料	500円～1,500円
対象	幼児(要・保護者)～大人
定員	10名～20名
持ち物	なし



花・植物 1. ドライフラワーのお花教室

パートナー	Everlasting (エバーラスティング)
内容	季節のお花や自然な素材を使って、壁掛けや置物などの小物を作ります。
体験時間	1時間～1時間30分
参加料	800円～ (ご予算に応じます)
対象	小学校1年生～大人
定員	10名～30名
持ち物	持ち帰り用の袋



アート 11. キラキラデコプレート作り

パートナー	エッチング工房「なごみ庵」
内容	プレートにラインストーンを貼り付けて、キラキラのデコプレートを作ります。
体験時間	1時間～1時間30分
参加料	500円
対象	小学校1年生～大人
定員	10名～50名
持ち物	なし



花・植物 2. プリザーブドフラワー体験教室

パートナー	ヨーロッパンRACフラワー
内容	ワイヤーなどを使い、特殊加工された花をアレンジします。
体験時間	30分～1時間
参加料	1,000円～1,500円 (ご予算に応じます)
対象	幼児(要・保護者)～大人
定員	10名～20名
持ち物	なし



アート 12. 結びびでつくるストラップ&アクセサリ

パートナー	「はり絵」クラブペーパームーン
内容	リボン・リリヤン・結び紐やビーズなどを使って「ひも」を結んで、ストラップやマスコット・ミサンガ・プレスレットなどを作ります。
体験時間	1時間～2時間
参加料	200円～500円
対象	小学校1年生～大人
定員	10名～20名
持ち物	ハサミ、筆記用具、 定規 (30cm程度のもの)



花・植物 3. 苔玉作り

パートナー	山野草苔丸クラブ
内容	季節の花を使って、苔玉を作ります。
体験時間	1時間～1時間30分
参加料	500円～800円
対象	幼児(要・保護者)～大人
定員	10名～50名
持ち物	持ち帰り用の袋



アート 13. かわいい小鳥のブローチをぬってみよう

パートナー	招き鳥の巣
内容	無地の小鳥・生き物の形のブローチ又はマグネットにアクリル絵の具で彩色してオリジナルを作ろう。
体験時間	1時間～1時間30分
参加料	500円
対象	幼児(要・保護者)～大人
定員	10名～30名
持ち物	なし



花・植物 4. 寄せ植え作り

パートナー	山野草苔丸クラブ
内容	季節の花を使い、寄せ植えをします。お好みの鉢にミニガーデンを作ります。
体験時間	1時間～1時間30分
参加料	1,500円～3,000円
対象	幼児(要・保護者)～大人
定員	10名～50名
持ち物	持ち帰り用の袋又は箱



アート 14. もめんの花体験教室

パートナー	もめん工房 花・はな
内容	特殊加工したもめんの布を素材にして、ハサミと接着剤だけで木の実や野菜、お花のブローチなどの小物作りが楽しめます。
体験時間	1時間～2時間
参加料	500円～1,000円 (ご予算に応じます)
対象	小学校3年生～大人
定員	10名～30名
持ち物	布用ハサミ、おしぼり 又はウエットティッシュ



花・植物 5. いろんなつるでかごを作ります

パートナー	ネイチャーズクラフトの会
内容	緑色の青つづらふじ、白色のギョウジャつるなどを使って、壁掛けや可愛いかごを作ります。
体験時間	1時間～2時間
参加料	500円～3,000円
対象	幼児(要・保護者)～大人
定員	10名～20名
持ち物	切花用のハサミ、 洗濯ばさみ5個



花・植物 6. 古代米のお正月リース

- パートナー ネイチャーズクラフトの会
 内 容 しめ縄のリースに古代米や水引、南天の実や花などをアレンジします。
 体験時間 1時間～2時間
 参加料 1,500円
 対象 幼児(要・保護者)～大人
 定員 10名～20名
 持ち物 切花用ハサミ、接着剤、持ち帰り用の箱



クッキング 5. オリジナルケーキ(トライフル)作り

- パートナー パン教室めるへん
 内 容 スポンジケーキ、生クリーム、フルーツを自分の好みの順番でカップに入れて簡単にできるミニケーキを作ります。
 体験時間 30分～45分
 参加料 500円
 対象 幼児(要・保護者)～大人
 定員 10名～20名
 持ち物 エプロン



クッキング 1. 五平もち作り

- パートナー パン工房クリッキー
 内 容 炭火で焼く五平もち作りが体験できます。
 体験時間 1時間
 参加料 1本：300円
 対象 幼児(要・保護者)～大人
 定員 10名～20名
 持ち物 飲み物



いろいろ 1. 季節の草木染め

- パートナー あま市レクリエーション指導者クラブ
 内 容 季節の植物を採集して、自然の色に染めて楽しみましょう。
 体験時間 2時間
 参加料 500円
 対象 幼児(要・保護者)～大人
 定員 10名～30名
 持ち物 ゴム手袋、持ち帰り用の袋



クッキング 2. パンを作ろう

- パートナー パン工房クリッキー
 内 容 一次発酵した生地を使って、創作パンと菓子パン、調理パンを作ります。
 体験時間 1時間30分～2時間
 参加料 500円
 対象 幼児(要・保護者)～大人
 定員 10名～20名
 持ち物 エプロン、飲み物



いろいろ 2. 布ぞうりづくり

- パートナー あま市レクリエーション指導者クラブ
 内 容 古着やあまり布を使って、素足に心地よい布ぞうりを作ります「もったいない!」を楽しみましょう。
 体験時間 1時間30分～2時間
 参加料 500円
 対象 幼児(要・保護者)～大人
 定員 10名～20名
 持ち物 古着やシャツなどのいらなくなった布、布用ハサミ、定規、針金ハンガー



クッキング 3. チョコチャンククッキー作り

- パートナー パン教室めるへん
 内 容 ブロックチョコ、アーモンドスライスなどを生地に入れ、丸型にして焼き上げるクッキーです。
 体験時間 1時間～1時間30分
 参加料 500円
 対象 幼児(要・保護者)～大人
 定員 10名～20名
 持ち物 エプロン



いろいろ 3. 暮らしを彩るパッチワーク教室

- パートナー キルトハウス
 内 容 古布などを使って、コースター・ランチョンマット・小物入れなど役立つものを作ります。
 体験時間 1時間～2時間
 参加料 500円～2,000円
 対象 小学校5年生～大人
 定員 10名～20名
 持ち物 裁縫道具



クッキング 4. フルーツピザ作り

- パートナー パン教室めるへん
 内 容 ピザ生地をめん棒でのばし、ソース、フルーツ、チーズをのせて焼きます。
 体験時間 1時間30分～2時間
 参加料 500円
 対象 幼児(要・保護者)～大人
 定員 10名～20名
 持ち物 エプロン



いろいろ 4. めだかのすみかづくり

- パートナー ネイチャーズクラフトの会
 内 容 陶器の器に砂や流木、竹炭や水草などを入れてめだかのすみかを作ります。最後にめだかのオスとメスを入れます。(4月～10月限定)
 体験時間 1時間～2時間
 参加料 1,000円
 対象 幼児(要・保護者)～大人
 定員 10名～15名
 持ち物 持ち帰り用のバケツ又は容器



パークセンター みんなで体験メニューの紹介

いろいろ 5. 田舟に乗ろう

パートナー	海津市レクリエーション協会
内容	田舟に乗って、園内の義路池のハスの花を観察しよう。(夏休み期間限定)
体験時間	15分～30分
参加料	200円
対象	幼児(要・保護者)～大人
定員	10名～30名
持ち物	ぬれてもいい服装、タオル、帽子、虫除け、雨天の場合雨ガッパ



いろいろ 6. お行儀よくして「日本の踊り」をしましょう

パートナー	田代流歌謡舞踊 田代会
内容	童謡・小唄・歌謡曲に合わせて踊りましょう。日本の文化の一つとして体験してみてください。
体験時間	40分～1時間30分
参加料	300円
対象	幼児(要・保護者)～大人
定員	10名～50名
持ち物	あれば浴衣



パークセンター みんなで体験メニューの申し込み方法

場 所	木曽三川公園アクアワールド水郷パークセンター内 パートナー棟及び園内
開 講 日	通年開講。希望日をご連絡ください。ただし、休園日(毎月第2月曜日、年末12月25日～30日)を除く。
参加申込方法	●申込書に必要事項を記入の上、パークセンターまでFAXまたは郵送にてお申し込みください。 ●パークセンター みんなで体験メニューは、ひとつのプログラムにつき10名様以上で、お申し込みください。 (希望プログラム等により、実施可能人数が異なりますので、あらかじめご了承ください。) ●パートナー団体(活動団体)との調整がありますので、利用日の1ヶ月前までにお申し込みください。 ※ご希望に添えない場合がございます。ご了承ください。
参 加 料	このパンフレットに記載された参加料は、1人1回あたりの目安です。詳しいことは、公園スタッフにお問合せください。
キャンセルについて	お申し込み後、お客様のご都合によりキャンセルをされる場合、参加費相当額のキャンセル料をいただく場合がございます。

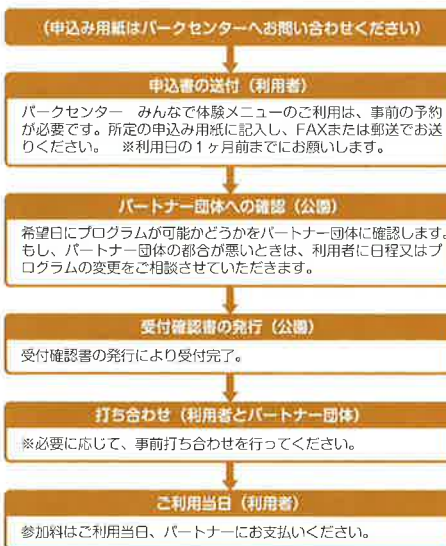

パークセンターご利用案内

開園日・開園時間の案内

- 入園料：無料
- 開園時間：3月1日～11月30日 9:30～17:00
12月1日～2月末日 9:30～16:00
- 駐車場：無料 120台(バス3台) 身障者優先駐車場4台
- 開園面積：8.1ha

休園日

- 毎月第2月曜日(第2月曜が祝・祭日の場合はその翌日)
- 年末(12月25日～12月30日)

アクアワールド水郷パークセンターへの交通案内

お車利用の場合

- 岐阜方面から長良川右岸を南下し約40分
- 名古屋方面から東名阪自動車道弥富ICより約20分、長島ICより約15分
- 四日市方面から東名阪自動車道桑名東ICより約20分
- 名神高速道路大垣ICより国道258号線を南下し約35分

バス利用の場合

- 養老鉄道石津駅より海津市コミュニティバスで約10分「海津温泉」下車徒歩1分

タクシー利用の場合

- 養老鉄道石津駅よりタクシーで約5分
- 名鉄尾西線佐屋駅よりタクシーで約10分

お問い合わせ先

国営木曽三川公園 アクアワールド水郷パークセンター

〒503-0628 岐阜県海津市海津町福江566
TEL 0584-53-7200 FAX 0584-54-5022

自然発見館の概要

自然発見館は、木曾川水園及び木曾川の主流や周辺地域の自然豊かなフィールドを活用した環境教育を展開するために、その活動の拠点となる施設として設置され、川の自然環境や生態が学習・実験できるように工夫された4つの工房から成り立っています。



まずは体験してみよう
体験からの学びを促進するために、子どもたちが直接手に取って心を動かす「ハンズオン」型の展示、教材が準備されています。



プログラム利用の中心
学校や一般団体などのグループ学習に対応し、ガスや水道、電気、様々な道具や教材を使った、実験型のプログラムを行います。



部屋のアレンジが可能
利用目的に応じて、部屋の真ん中を仕切ることができ、研修会や会員の講座など、様々なプログラムを行います。



ワークショップの場
多数での利用にも対応し、市民活動の場やワークショップなど様々な目的に応じたプログラムを行います。



木曾川水園 全体配置図



河の森



大滝



じゃぶじゃぶの河原



川原広場

【注意事項】

- ・プログラム外で出たゴミはお持ち帰りください。
- ・公園内では、無断で植物を折ったり、昆虫、鳥、魚等を捕まえないでください。
- ・喫煙は所定の場所をご利用ください。
- ・公園内では、建物内や一部芝生広場でペットの持込みを制限している場所があります。

自然発見館 環境教育プログラムの紹介

自然発見館 環境教育プログラム 一覧表

自然発見館で展開するプログラムです。なお、各プログラムの指導内容・進行等につきましては、各学年の学習要素にあわせて対応することができますので、ご相談ください。

時間	タイトル	主な対象						雨天時	参加費	材料費 (1名につき)	利用可能 クラス数	備考
		幼稚園	小学校 低学年	小学校 中学年	小学校 高学年	中学校	高校～ 大人					
A クラフト系プログラム (ものづくりを通して自然の仕組みや生態を理解します。)												
1	A-1 川原の石のペーパーウェイトづくり	◎	◎	○	○			可	要	-	4	
1	A-2 はっぱのごすり絵	◎	◎	○	○			可	要	-	4	
1	A-3 はっぱのしおりづくり	◎	◎	◎	○			可	要	-	2	
1	A-4 フォレストアート	○	◎	◎	◎	○		可	要	100円	4	時期限定、持物
1	A-5 蜜ろうそくづくり		○	◎	◎	◎		可	要	100円	4	
1	A-6 バードコールづくり		○	◎	◎	○		可	要	200円	4	
2	A-7 ハンカチの藍染め			◎	◎	◎	◎	可	要	400円	1	持物
2	A-8 古代人の勾玉づくり			○	◎	◎	◎	可	要	200円	4	持物
B 観察系プログラム (公園の自然を観察することを通して、生きものの生態や自然の仕組みを理解します。)												
1	B-1 自然観察ビンゴ	○	◎	◎	○			不適	要	-	4	
2	B-2 水生昆虫ウォッチング			◎	◎	○	○	不適	要	-	1	
2	B-3 川の生きものさがし			◎	◎	○	○	不適	要	-	1	時期限定、持物
2	B-4 昆虫観察プログラム			◎	◎	○	○	不適	要	-	1	人数限定
2	B-5 植物観察プログラム			◎	◎	◎	◎	不適	要	-	2	人数限定
2	B-6 野鳥観察プログラム			◎	◎	◎	◎	不適	要	-	1	人数限定、持物
C ワークショップ系プログラム (環境問題、生きものの生態などのテーマについて主体的な学びを得ることができます。)												
1	C-1 川を汚したのは誰?			◎	◎	○	○	可	要	-	4	
1	C-2 今、そこにある危機			◎	◎	◎	○	可	要	-	1	
1	C-3 地球温暖化の海			◎	◎	◎	○	可	要	-	2	
1	C-4 外来生物がやってきた			◎	◎	◎	○	可	要	-	2	
1	C-5 絶滅危惧生物を知ろう ～ハリヨを例に～			◎	◎	◎	○	可	要	-	2	
1	C-6 渡り鳥はつらいよ			◎	◎	◎	○	可	要	-	1	
1	C-7 川の水をしらべよう ～水質調査入門～			○	◎	◎	○	可	要	100円	2	
2	C-8 プラスチックの海			◎	◎	◎	◎	可	要	-	1	
2	C-9 水の旅			◎	◎	◎	◎	可	要	-	2	
D 自然発見館&アクア・トトぎふ 合同プログラム												
15+1	D-1 川魚 すみかとくらしのマップづくり			◎	◎	◎	◎	可	要(注)	(※)	4	(注)自然発見館はプログラム参加費、アクア・トトぎふは入館料。(※)一般団体はマップ代(20円/名)、カード代(20円/名)が別途必要になります。

A-1. 川原の石のペーパーウェイトづくり

川原で採取した石を使って、ペーパーウェイトを作ります。

ねらい 川原の石を通して、石の成り立ちを理解します。

所要時間 1時間

費用 参加費のみ

対象 幼稚園～
小学校高学年

季節 通年

雨天時 可能

備考 事前学習シート
用意可能



A-2. はっぱのごすり絵

公園内の葉っぱを使って、裏側から色鉛筆で葉っぱの模様の色だしをして、ごすり絵を作ります。

ねらい ごすり絵をすることで、葉っぱには様々な形があることを知ります。

所要時間 1時間

費用 参加費のみ

対象 幼稚園～
小学校高学年

季節 通年

雨天時 可能

備考 事前学習シート
用意可能



A-3. はっぱのしおりづくり

公園にある木や草のはっぱからしおりをつくります。

- ねらい** 葉っぱのしおりを作ることで、形の違いを知ります。
- 所要時間** 1時間
- 費用** 参加費のみ
- 対象** 幼稚園～小学校高学年
- 季節** 通年
- 雨天時** 可能
- 備考** 事前学習シート用意可能



A-4. フォレストアート

森に落ちている小枝や木の実を使って、自分だけの小さな森（オブジェ）を作ります。

- ねらい** オブジェを作ることで、森の循環と自然への関心を高めます。
- 所要時間** 1時間
- 費用** 参加費 + 材料費100円
- 対象** 幼稚園～中学生
- 季節** 春～秋
- 雨天時** 可能
- 備考** 持ち帰り用の袋必要、事前学習シート用意可能



A-5. 蜜ろうそくづくり

ミツバチがつくる「蜜ろう」を利用して、ろうそくを作ります。

- ねらい** ろうそくづくりを通じて、ミツバチと花、人のつながりを理解します。
- 所要時間** 1時間
- 費用** 参加費+材料費100円
- 対象** 小学校低学年～中学生
- 季節** 通年
- 雨天時** 可能
- 備考** 持ち帰り用の袋、事前学習シート用意可能



A-6. バードコールづくり

木とネジを使って、野鳥の鳴き声を真似るバードコールを作ります。

- ねらい** バードコールづくりを通じて、鳴き声の意味を理解します。
- 所要時間** 1時間
- 費用** 参加費 + 材料費200円
- 対象** 小学校低学年～中学生
- 季節** 通年
- 雨天時** 可能
- 備考** 事前学習シート用意可能



A-7. ハンカチの藍染め

天然染料である大和藍を使ってハンカチを染めます。

- ねらい** 染色のルーツを探りながら、天然染料と人との関係を学びます。
- 所要時間** 2時間
- 費用** 参加費+材料費400円
- 対象** 小学校中学年～大人
- 季節** 通年
- 雨天時** 可能
- 備考** 持ち帰り用の袋、ゴム手袋、汚れてもいい服、エプロン持参、事前学習シート用意可能



A-8. 古代人の勾玉づくり

やわらかい石（滑石）を加工して、古代人が使った勾玉（まがたま）を作ります。

- ねらい** 勾玉づくりを通じて、遺跡や込められた意味を知ります。
- 所要時間** 2時間
- 費用** 参加費+材料費200円
- 対象** 小学校中学年～大人
- 季節** 通年
- 雨天時** 可能
- 備考** 必要ならマスク持参、事前学習シート用意可能



B-1. 自然観察ビンゴ

自然物が書かれたビンゴシートに、草汁でしるしをつけながら自然観察します。

- ねらい** 五感を使って自然を観察する目を養います。
- 所要時間** 1時間
- 費用** 参加費のみ
- 対象** 幼稚園～小学校高学年
- 季節** 通年
- 雨天時** 不適（別のプログラムを選択願います）
- 備考** 事前学習シート用意可能



B-2. 水生昆虫ウォッチング

木曾川水園内で水生昆虫の観察をしながら、その特徴や生態を解説します。

- ねらい** 水生昆虫の観察を通して、生息する場所と生きものの関係性を探ります。
- 所要時間** 2時間
- 費用** 参加費のみ
- 対象** 小学校中学年～大人
- 季節** 通年
- 雨天時** 不適（別のプログラムを選択願います）
- 備考** 持物は、着替え・タオル・ぬれてもよい靴（サンダル不可）・帽子、事前学習シート用意可能



自然発見館 環境教育プログラムの紹介

B-3. 川の生きものさがし

魚、水生昆虫などのテーマに応じて、川に住む生きものを採取および観察します。

ねらい 生きものを採取および観察することで生態を理解します。

所要時間 2時間

費用 参加費のみ

対象 小学校中学年～大人

季節 春～秋

雨天時 不適（別のプログラムを選択願います）

備考 持物は、着替え・タオル・ぬれてもよい靴（サンダル不可）・帽子、事前学習シート用意可能



B-4. 昆虫観察プログラム

公園内の昆虫を生息する場所を考えながら採取し、観察します。

ねらい 昆虫を採取観察することで、昆虫の生態を理解します。

所要時間 2時間

費用 参加費のみ

対象 小学校中学年～大人

季節 通年

雨天時 不適（別のプログラムを選択願います）

備考 人数は30名まで



B-5. 植物観察プログラム

水辺、森など公園に生育する植物を観察しながら、植物の見どころや不思議なところを解説します。

ねらい 植物を視点として、自然の生態系を学びます。

所要時間 2時間

費用 参加費のみ

対象 小学校中学年～大人

季節 通年

雨天時 不適（別のプログラムを選択願います）

備考 人数は30名まで



B-6. 野鳥観察プログラム

水辺、森など公園で観られる野鳥を観察しながら、野鳥の特徴や生態を解説します。

ねらい 鳥を視点として、自然の生態系を学びます。

所要時間 2時間

費用 参加費のみ

対象 小学校中学年～大人

季節 通年

雨天時 不適（別のプログラムを選択願います）

備考 持物は双眼鏡と図鑑（あれば）、人数は30名まで



C-1. 川を汚したのは誰？

人間の暮らしが川にダメージを与えている模擬実験をして、何気ない行動が環境に与える影響を体験します。

ねらい 環境に対して前向きな行動が汚染を防止する手助けになることを認識します。

所要時間 1時間

費用 参加費のみ

対象 小学校中学年～大人

季節 通年

雨天時 可能

備考 事前学習シート用意可能



C-2. 今、そこにある危機

Project WILD

アクティビティを通して、人間の出す汚染物質が、食物連鎖を通して生物濃縮され、生きものに与える影響を考えます。

ねらい 食物連鎖のなかで汚染物質が生きものや生息地に与える影響を理解します。

所要時間 1時間（2時間の実施も可能）

費用 参加費のみ

対象 小学校中学年～大人

季節 通年

雨天時 可能

備考 事前学習シート用意可能



C-3. 地球温暖化の海

地球温暖化による生きものへの影響を、ゲームを通して体験します。

ねらい ゲームを通しての活動により、地球温暖化を自分たちの問題として捉えます。

所要時間 1時間

費用 参加費のみ

対象 小学校中学年～大人

季節 通年

雨天時 可能

備考 事前学習シート用意可能



C-4. 外来生物がやってきた

外国からの生物が日本に入ってくると、どのようなことが起こるのかを、ゲームを通して体験します。

ねらい 外来生物による在来生物への影響を理解し、問題点を知ります。

所要時間 1時間

費用 参加費のみ

対象 小学校中学年～大人

季節 通年

雨天時 可能

備考 事前学習シート用意可能



C-5. 絶滅危惧生物を知ろう ～ハリヨを例に～

木曽川水園に生息するトゲウオ科のハリヨという魚を例に、絶滅危惧になっている生物について考えます。

ねらい 生きものにとって必要な要素を考え、最適な条件があることを知ります。

所要時間 1時間
費用 参加費のみ
対象 小学校中学年～大人
季節 通年
雨天時 可能
備考 事前学習シート用意可能



C-6. 渡り鳥はつらいよ



渡り鳥の生息地の重要性を理解し、人間の活動が生息地に与える影響を考えます。

ねらい 人間の活動が渡り鳥の生息地や生態に影響を与えていることを理解します。

所要時間 1時間
費用 参加費のみ
対象 小学校中学年～大人
季節 通年
雨天時 可能
備考 事前学習シート用意可能



C-7. 川の水をしらべよう ～水質調査入門～

水質バックテストを使って、川の水の汚れを調べます。

ねらい 川の水を科学的に調べることができるようになります。

所要時間 1時間
費用 参加費+材料費100円
対象 小学校中学年～大人
季節 通年
雨天時 可能
備考 事前学習シート用意可能



C-8. プラスチックの海

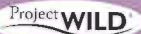

川原のゴミを用いて、プラスチック系のゴミが自然界に与える影響を考えます。

ねらい 人と野生生物のつながりを理解し、ゴミからライフスタイルを見直します。

所要時間 2時間（1時間の実施も可能）
費用 参加費のみ
対象 小学校中学年～大人
季節 通年
雨天時 可能
備考 事前学習シート用意可能



C-9. 水の旅

地球上の水の循環についての活動を体験し、水がいかに貴重なものであるかを考えます。

ねらい 水が形を変えながら地球上を循環することと、水資源の有用性を理解します。

所要時間 2時間（1時間の実施も可能）
費用 参加費のみ
対象 小学校高学年～大人
季節 通年
雨天時 可能
備考 事前学習シート用意可能



プロジェクト・ワイルドとは…

このマークがあるプログラムは、プロジェクト・ワイルドの活動の要素を取り入れた内容となっています。プロジェクト・ワイルドは「自然を大切に」と理解するだけではなく、「自然や環境のために行動できる人」を育成することに取り組んだ、生き物を題材とした環境教育プログラムです。

詳細はこちら><http://www.projectwild.jp>

D-1. 川魚 すみかとくらしのマップづくり

「アクア・トト ぎふ」の魚の展示と、木曽川を再現した「木曽川水園」のフィールドの両方を使って、川魚のカードで構成されたマップを作成します。

ねらい 川魚の形態と生息環境を観察することで、その生態と適応を理解します。

所要時間 ●アクア・トト ぎふ：1.5時間 (ご利用例) 10:00

●自然発見館：1時間

費用 ●アクア・トト ぎふ：入館料

●自然発見館：プログラム参加費

※一般団体はカード代(20円/名)、マップ代(20円/名)が別途必要になります。

対象 小学校中学年～大人 (利用可能クラス数4クラス、最大160名程度)

雨天時 可能 (ただし内容を変更する場合があります)

受付 自然発見館で受付。(要予約)

流れ ●アクア・トト ぎふ

魚を観察し、生態や形態を調べ「川魚カード」を作ります。

※ご要望により、スタッフによるレクチャーが可能です。(会場の都合などにより、実施できない場合があります)

●自然発見館

指導員と木曽川水園のフィールドを周り、生息環境を調べ、マップを作ります。その後「川魚カード」を「マップ」に貼り付けて川魚の「すみかとくらしマップ」を完成させます。



自然発見館 環境教育プログラムの申し込み方法・料金

申し込みは事前予約が必要です。電話または来館により予約状況をご確認の上、所定の団体申込書にご記入し、窓口で手渡しされるか、ファックスまたは郵送でお送り下さい。団体申込書での受付をもって予約が完了します。締切は実施日の10日前となります。キャンセルの場合も10日前までにご連絡下さい。

1. 実施時間

- (1) 1時間プログラム 午前の部10:00~11:00 午後の部13:00~14:00
- (2) 2時間プログラム 午前の部10:00~12:00 午後の部13:00~15:00

※実施時間を短くなどの調整が必要な場合は、ご相談下さい。

2. 対応人数

10名以上の団体のみ（学校団体をのぞく）とさせていただきます。指導員1名に対して約40名までの対応が可能です。

3. プログラム参加費（1人）

団体の種類	時間	1時間	2時間
学校団体		200円	300円
一般団体		300円	400円

（学校団体及び福祉団体の引率者の参加費は無料となります。）

例・学校団体=幼小中高の学校行事

・一般団体=学校行事でない児童生徒の団体（子供会など）及び大人の団体など

（引率者とは、行事における責任者にあたります。ただし、一般団体において引率者であってもクラフトなど作成される場合は参加者とさせていただきます。）

・予約受付は、先着順とさせていただきます。

・申込締切は、実施予定日の10日前までとさせていただきますが、予約状況によっては、日程の変更等をお願いすることがありますので、あらかじめご了承ください。

・原則として雨天時でもプログラムは実施いたしますが、内容の変更等がある場合があります。また、荒天等のやむを得ない事情によりプログラムの実施を中止する場合がありますので、あらかじめご了承ください。

・プログラムのご予約・お問合せなどの受付時間は、9:30~17:00となります。

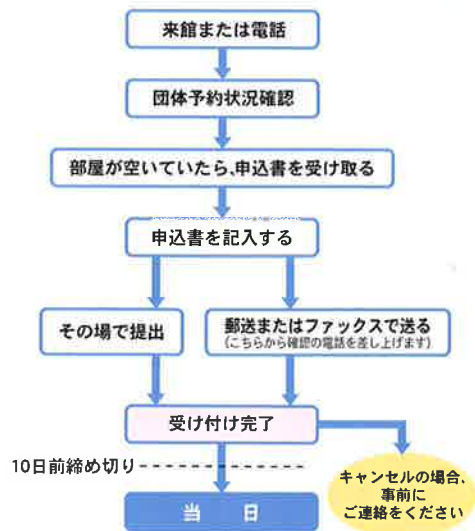

河川環境楽園の概要

国営公園エリア

【木曾川水園】

木曾川の「景」をモチーフにした生きた川の自然に触れながら楽しむことができるフィールドです。

【自然発見館】

川の自然環境や生態を、実体験を通して学ぶことができる環境教育プログラムを展開している施設です。

【河の森】【川原広場】

水辺特有の河畔林（河の森）と川原に生息する動植物を観察しながら自然の豊かさを体感できるフィールドです。



河川環境楽園は、国営公園、岐阜県営公園、自然共生研究センター、東海北陸自動車道の川島PA及びハイウェイオアシスからなる複合公園です。

県営公園エリア

【商業施設ゾーン】

C G 技術等を駆使した映像を楽しみながら食事ができる水中探索レストラン、特産品販売所、岐阜県世界淡水魚園水族館アクトゾウナがあります。

水辺共生体験館

河川の環境保全・復元を進めていくために、河川の正しい知識を発信する施設です。

【独】土木研究所自然共生研究センター

自然と人間が共生する技術開発をする施設です。

河川環境研究所

内水面水産業の振興や良好な水環境の維持・再生を図る調査研究を行う施設です。

川島PA及びハイウェイオアシス

川島PAが隣接しており、高速道路から直接入園することができます。

ACCESS MAP

ご案内図



自然発見館への交通案内

- 東海北陸自動車道「川島PA・ハイウェイオアシス」より徒歩約1分
- 東海北陸自動車道 一宮木曾川ICから車で約20分

開園日・開園時間の案内

- 入館料：無料（但し、プログラム参加は有料）
- 開園時間：

月日	3月1日~5月31日	6月1日~8月31日	9月1日~2月末日
開園時期	9:30~18:00	9:30~19:00	9:30~17:00

- 駐車場：無料（1300台）

休館日

- 毎月第2月曜日（第2月曜が祝日の場合はその翌日）
- 年末（12月25日~12月30日）

「河川環境楽園」は、国営公園、岐阜県営公園、自然共生研究センター、東海北陸自動車道の川島PAキングエリア及びハイウェイオアシスからなる環境共生型テーマパークの総称です。

お問い合わせ先

河川環境楽園
国営木曾三川公園 自然発見館

〒501-6021 岐阜県各務原市川島笠田町
 TEL 0586-89-7022 FAX 0586-89-7021
 URL <http://www.kisosansenkoen.go.jp>

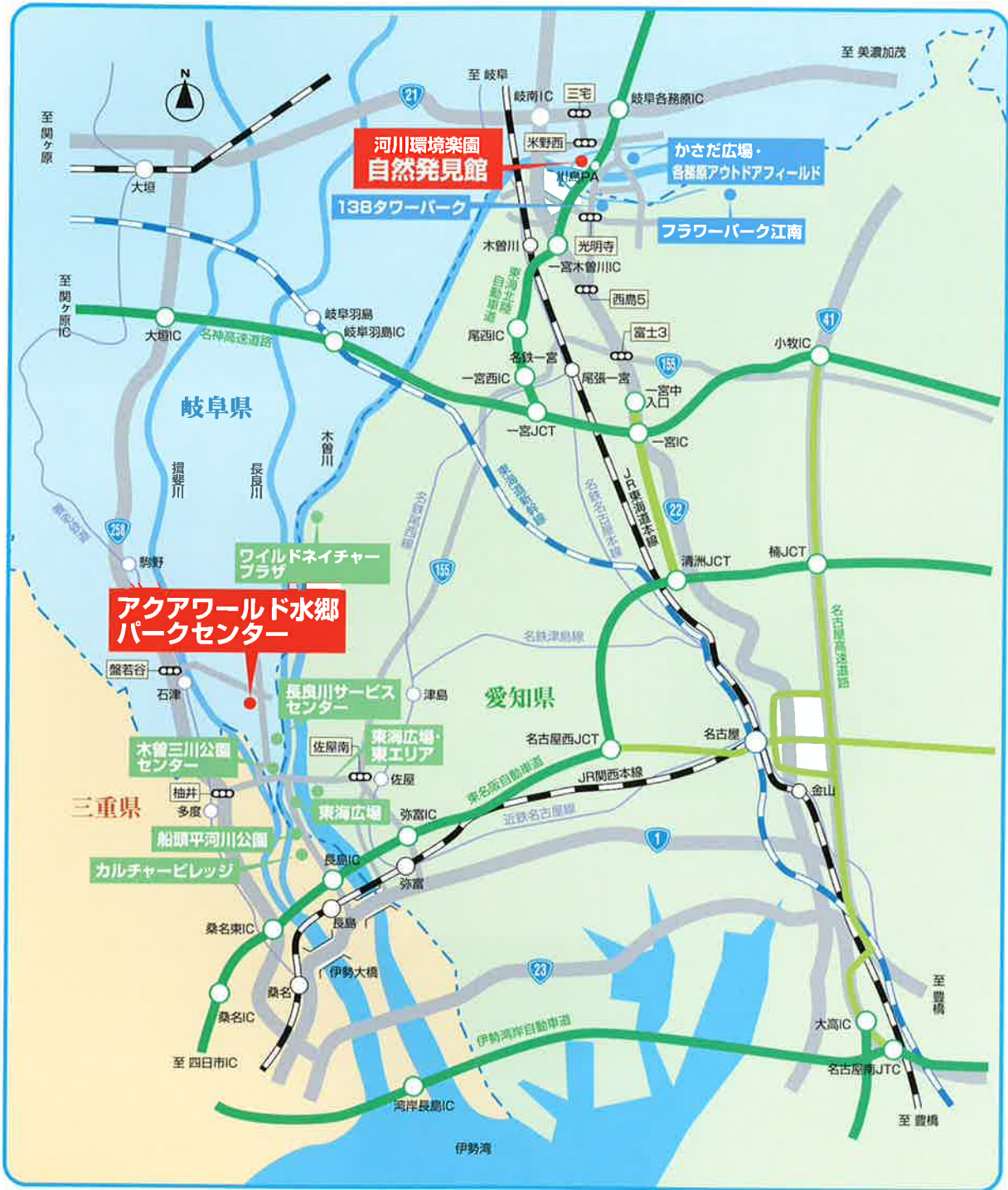

そのほかの情報

**国営木曾三川公園
アクアワールド水郷パークセンター**

〒503-0628 岐阜県海津市海津町福江566
TEL 0584-53-7200 FAX 0584-54-5022

アクアワールド水郷パークセンターへの交通案内

お車利用の場合

- 岐阜方面から長良川右岸を南下し約40分
- 名古屋方面から東名阪自動車道弥富ICより約20分、長島ICより約15分
- 四日市方面から東名阪自動車道桑名東ICより約20分
- 名神高速道路大垣ICより国道258号線を南下し約35分

バス利用の場合

- 養老鉄道石津駅より海津市コミュニティバスで約10分「海津温泉」下車徒歩1分

タクシー利用の場合

- 養老鉄道石津駅よりタクシーで約5分
- 名鉄尾西線佐屋駅よりタクシーで約10分

**河川環境楽園
国営木曾三川公園 自然発見館**

〒501-6021 岐阜県各務原市川島笠田町
TEL 0586-89-7022 FAX 0586-89-7021

自然発見館への交通案内

お車利用の場合

- 東海北陸自動車道「川島PA・ハイウェイオアシス」より徒歩約1分
- 東海北陸自動車道 一宮木曾川ICから車で約20分

<http://www.kisosansenkoen.go.jp/>



環境教育指導者養成講座

■主催/木曾三川公園管理センター・特定非営利活動法人生態教育センター ■後援/岐阜県教育委員会・愛知県教育委員会・三重県教育委員会

私達が住む「地球」は、経済活動の拡大、人口の増大により様々な環境問題が発生し、地球誕生以来、地球環境の変化による持続不可能な社会への推移という問題に直面しています。2004年に制定された「環境教育推進法」に鑑み、国営木曾三川公園では、学校や地域社会での環境教育を通じて、自然や環境のために責任ある行動ができる人づくりを行う「指導者」を養成する5つの講座を開設いたします。
(※プロジェクト・ワイルドおよびプロジェクト WET は、環境教育推進法における人材認定等事業に登録されています。)

プロジェクト・ワイルド エデュケーター養成講座

「プロジェクト・ワイルド」とは、米国で実践されている生きものをテーマとした参加体験学習型の環境教育プログラムで、米国では55万人の指導者が養成され、3500万人を超える子供たちがすでに参加しています。この講座では、ワイルドの理念、参加体験型の多彩なアクティビティと子供たちへの指導方法を実践の中から学び、一般指導者(エデュケーター)として認定されます。

- 日時：
 - ① 2011年7月17日(日) 9:30~17:00
 - ② 2011年8月20日(土) 9:30~17:00
 - ③ 2011年11月27日(日) 9:30~17:00
 - ④ 2012年1月21日(土) 9:30~17:00
 - ⑤ 2012年1月29日(日) 9:30~17:00
- 会場・申込：①③⑤アックアワールド水郷パークセンター
②④ 河川環境楽園 自然発見館
- 定員：各30名
- 参加費：8,000円 (参加費4,000円テキスト代4,000円)

●講師：①③⑤ 菊池 岳信 (きくちたけのぶ)

【木曾三川公園管理センター所属、プロジェクト・ワイルド上級指導者、プロジェクトWET上級指導者、プロジェクトラーニングツリー上級指導者】

② 須之部 大 (すのべまさる)【木曾三川公園管理センター所属、プロジェクト・ワイルド上級指導者、プロジェクトラーニングツリー上級指導者】

④ 岩井 辰水 (いわたつみ)

【特定非営利活動法人生態教育センター所属、自然発見館指導員、プロジェクト・ワイルド上級指導者】

神藤 淳弘 (しんどうあつひろ)

【特定非営利活動法人生態教育センター所属、自然発見館指導員、プロジェクト・ワイルド上級指導者】



プロジェクトWET エデュケーター養成講座

「プロジェクトWET」とは、水や水資源に対する認識・知識・理解を深め責任感を促すことを目標として開発された「水」に関する教育プログラムです。この講座では、WETの理念、参加体験型の多彩なアクティビティと子供たちへの指導方法を実践の中から学び、一般指導者(エデュケーター)として認定されます。

- 日時：①2011年7月18日(月) 9:30~17:00
②2011年10月15日(土) 9:30~17:00
③2012年1月28日(土) 9:30~17:00
- 会場・申込：①③アックアワールド水郷パークセンター
②河川環境楽園 自然発見館 ●定員：各24名
- 参加費：8,000円 (参加費4,000円、テキスト代4,000円)

●講師：①③ 菊池 岳信 (きくちたけのぶ)

【木曾三川公園管理センター所属、プロジェクト・ワイルド上級指導者、プロジェクトWET上級指導者、プロジェクトラーニングツリー上級指導者】

② 小野 正雄 (おのまさお)

【財】河川環境管理財団所属、プロジェクトWET上級指導者】

RACリーダー養成講座(初級)

RAC(川に学ぶ体験活動協議会)は、川での体験活動を支援・推進するあらゆる活動を、時代に合わせて総合的に展開していくために設立された協議会です。

この講座では、川に学ぶ体験活動について基礎的な知識と方法を理解し、少人数(10人程度)を対象に、身近な川を日帰り程度で案内できるスキルを習得し、RACリーダーの資格を得ることができます。

- 日時：2011年8月19日(金)~21日(日)
- 会場：長良川サービスセンター
- 申込：アックアワールド水郷パークセンター
- 参加費：28,000円 ●定員：18名 (宿泊費、食費、登録費、保険代、資料代等を含む)

●講師：北川 健司 (きたがわけんじ)

【特定非営利活動法人エヌエネット理事長、RAC(川に学ぶ体験活動協議会)トレーナー、CONE(自然体験活動協議会)トレーナー、レスキュー3、スイフトウォーターレスキューテクニシャン1】



プロジェクト・ワイルド サイエンス & シビックス エデュケーター養成講座

理科と社会科の双方からのアプローチにより、野生生物の生息地に関する探究と、生徒達の社会体験学習に重点を置いたプログラム。指導の対象年齢は中学生~高校生。エデュケーターの資格を得ることができます。

- 日時：2011年8月27日(土) 10:00~18:00
- 会場・申込：河川環境楽園 自然発見館 ●定員：30名 (※応募者10名未満の場合不催)
- 参加費：7,000円 (参加費4,000円、テキスト代3,000円)
- 講師：小河原 孝生 (おがわらかたかお)

【特定非営利活動法人生態教育センター理事長、(社)日本環境教育フォーラム理事、国土庁地方振興アドバイザー、(株)生協計画研究所所長、プロジェクト・ワイルド上級指導者】



プロジェクト ラーニングツリー 一般指導者養成講習会

PLT (Project Learning Tree) は樹木や森林を題材として、環境の中における自分たちの影響力と責任や、森林の多様な価値に気づき、環境に関する幅広い情報にもとづいた意思決定をする技能と知識、決定にもとづいて行動する力を習得することなどを手助けする環境教育プログラムです。この講座では、PLTの理念、参加体験型の多彩なアクティビティと子供たちへの指導方法を実践の中から学びます。

- 日時：2011年7月16日(土) 9:30~17:00
- 会場・申込：アックアワールド水郷パークセンター
- 定員：各24名
- 参加費：8,000円 (参加費3,000円、テキスト代5,000円)

●講師：菊池 岳信 (きくちたけのぶ)

【木曾三川公園管理センター所属、プロジェクト・ワイルド上級指導者、プロジェクトWET上級指導者、プロジェクトラーニングツリー上級指導者】



RACインストラクターI種 養成講座(中級1)

RACリーダーの資格取得後、1年間の活動経験を有する者が受講することができます。この講座では、水辺の保護・保全の重要性とその方策、参加者を把握し状況に応じた体験活動の実施、予見・予防・対処の方法を盛り込んだプログラムの立案及び実施方法などを習得し、RACインストラクターI種の資格を得ることができます。

- 日時：2011年8月6日(土)~7日(日)
- 会場：長良川サービスセンター
- 申込：アックアワールド水郷パークセンター
- 定員：18名
- 参加費：16,000円 (宿泊費、食費、登録費、保険代、資料代等を含む)

●講師：村瀬 典康 (むらせのりやす)

【環境教育事務所エム・企画工房主宰、RAC(川に学ぶ体験活動協議会)トレーナー、CONE(自然体験活動協議会)トレーナー】

北川 清(きたがわきよし)

【川に学ぶ体験活動協議会(RAC)理事、RAC(川に学ぶ体験活動協議会)トレーナー】



環境教育指導者交流会

2日間を通し全国、特に中部地域在住の環境教育に興味のある指導者にお集まりいただき、木曾三川公園特有の活動であるカヌー体験等レクリエーションを行います。また、情報交換、相互相談の場を設け環境教育事業の発展の基を築きます。

- 日時：2011年8月27日(土)・28日(日)
- 会場・申込：長良川サービスセンター
- ※詳しい内容は、決まり次第国営木曾三川公園HPに掲載します。

環境教育プログラム体験会

プロジェクト・ワイルドやプロジェクトWET、プロジェクトラーニングツリー他の環境教育プログラムを公園で参加者に提供します。指導者の実施例を見学するもよし、指導者になって実践してみるも良しの体験会です。

日時・内容等はアクアワールド水郷パークセンターにお問い合わせください。
指導者参加料は見学も含め無料です。

各種参加
申込

以下の①～⑨の事項をFAX・電子メールのいずれかによりお申し込みください。

- | | |
|----------------------------------------------------------------------------------------------------------------------------------------------------------------------------------------------------------------------------------------------------------------------------------------------------------|-----------------------------------------------------------------------------------------------------------------------------------------------------------------------------------|
| <ul style="list-style-type: none"> ① 講座名、日時 ② 氏名 (ふりがな) ③ 郵便番号と住所 ④ 電話番号
(FAX、メールアドレスがある方はご記入ください) ⑤ 性別 ⑥ 年齢 ⑦ 職業 ⑧ 参加動機 ⑨ プロジェクト・ワイルド エducーター
認定年月、場所、講師名
(サイエンス&シビックス エducーター
養成講座申し込みの方のみ) | <p>■ご注意</p> <ul style="list-style-type: none"> ●講座により会場、申し込み先が異なります。 ●各回定員になり次第受付を終了致します。 ●電話、郵便での申し込みは受け付けておりません。 ●参加費は当日現金にてお支払い願います。 |
|----------------------------------------------------------------------------------------------------------------------------------------------------------------------------------------------------------------------------------------------------------------------------------------------------------|-----------------------------------------------------------------------------------------------------------------------------------------------------------------------------------|

環境教育プログラム

プロジェクト・ワイルド
Project WILD

気づく楽しさ 知るよろこび
いきものから学ぶ環境教育プログラム

<http://www.projectwild.jp>

- 以下の講座を受けると、指導者として認定されます。
プロジェクト・ワイルドエducーター養成講座
プロジェクト・ワイルドサイエンス & シビックスエducーター養成講座



プロジェクト・ワイルドは、環境教育推進法における人材認定等事業において環境省、国土交通省から認定されています。
人材認定等事業とは、環境の保全に関する「指導者を育成する事業」または「指導者を認定する事業」を指し、2009年9月現在、33団体が登録されています。

information

河川環境楽園 自然発見館

〒501-6021 岐阜県各務原市川島笠田町

TEL 0586-89-7022 FAX 0586-89-7021

メールアドレス kasenrakuen@prfj.or.jp ホームページ <http://www.kisosansenkoen.go.jp>



国営木曾三川公園 アクアワールド水郷パークセンター

〒503-0628 岐阜県海津市海津町福江566

TEL 0584-53-7200 FAX 0584-54-5022

メールアドレス fusha@prfj.or.jp ホームページ <http://www.kisosansenkoen.go.jp>



広報・報道実績

別紙16

月	平成21年度 報道実績				計
	テレビ	ラジオ	新聞	雑誌	
4月	11	5	57	97	170
5月	13	3	68	122	206
6月	19	2	39	42	102
7月	21	3	57	151	232
8月	18	9	46	149	222
9月	12	3	50	111	176
10月	25	6	55	174	260
11月	4	7	50	221	282
12月	6	9	45	203	263
1月	13	1	56	204	274
2月	8	3	55	129	195
3月	5	6	48	306	365
計	155	57	626	1909	2747

広報・報道実績

月	平成22年度 報道実績				計
	テレビ	ラジオ	新聞	雑誌	
4月	15	2	46	208	271
5月	27	1	75	106	209
6月	31	10	74	72	187
7月	21	3	57	93	174
8月	16	2	50	44	112
9月	14	2	73	92	181
10月	16	8	60	115	199
11月	20	3	44	104	171
12月	28	5	45	108	186
1月	34	2	50	51	137
2月	25	3	34	42	104
3月	1	2	39	46	88
計	248	43	647	1081	2019

広報・報道実績

月	平成23年度 報道実績				計
	テレビ	ラジオ	新聞	雑誌	
4月					
5月					
6月					
7月					
8月					
9月					
10月					
11月					
12月					
1月					
2月					
3月					
計					

ホームページアクセス件数

月	平成21年度	平成22年度	平成23年度
4	62,515	63,495	
5	34,548	56,583	
6	19,153	32,401	
7	17,849	37,711	
8	24,397	38,937	
9	34,660	41,994	
10	31,774	51,760	
11	25,449	51,634	
12	36,102	81,681	
1	13,847	31,191	
2	12,615	28,292	
3	29,218	40,043	
合計	342,127	555,722	0

※トップページアクセス件数。

開園時間延伸状況

別紙18

拠点	期間	延伸理由	開園時間
フラワーパーク江南	平成22年7月17日(土)～8月31日(火) 期間中の土日祝	夏のガーデンパーティ開催	17:00～19:00
138タワーパーク	平成21年11月21日(土)～12月25日(金) 期間中の土日・12月21日(月)～12月25日(金)	ツインアーチのメリークリスマス開催	21:00～22:00
	平成22年11月20日(土)～12月26日(日) 期間中の土日・12月20日(月)～12月24日(金)	ツインアーチのメリークリスマス開催	21:00～22:00
木曽三川公園センター	平成21年4月4日～4月19日	チューリップ祭2009	土日8:00～18:00 平日9:00～17:00
	平成21年12月 5日～27日	冬の光物語	17:00～21:00
	平成21年12月31日～平成22年1月3日	木曽三川のお正月	31日 17:00～24:30 1日 6:30～21:00 2日～4日 17:00～21:00
	平成22年4月3日～4月18日	チューリップ祭2010	土日8:00～18:00 平日9:00～17:00
	平成22年12月 4日～26日	冬の光物語	17:00～21:00
	平成22年12月31日～平成23年1月1日	木曽三川のお正月	31日 17:00～24:30 1日 6:30～17:00

混雑時の状況

<ゴールデンウィーク> 入園者数、駐車台数

フラワーパーク江南

H21			H22			H23			入園者数			駐車台数 ¹		
日にち	曜日	天候	日にち	曜日	天候	日にち	曜日	天候	H21	H22	H23	H21	H22	H23
4月25日	土	雨	4月24日	土	晴				810	4,520		202	942	
4月26日	日	曇/晴	4月25日	日	晴				1,570	8,730		397	1657	
4月27日	月	晴	4月26日	月	晴				600	1,060		173	305	
4月28日	火	晴	4月27日	火	雨				690	470		226	167	
4月29日	水(祝)	晴	4月28日	水	晴				3,240	3,110		832	722	
4月30日	木	晴	4月29日	木(祝)	晴				1,030	5,640		292	1044	
5月1日	金	晴	4月30日	金	晴				870	2,420		284	604	
5月2日	土	晴	5月1日	土	晴				3,190	6,280		808	1163	
5月3日	日	曇	5月2日	日	晴				4,270	10,460		1089	1889	
5月4日	月(祝)	曇	5月3日	月(祝)	晴				4,250	11,280		1046	1947	
5月5日	火(祝)	曇/雨	5月4日	火(祝)	晴				4,840	9,770		891	1748	
5月6日	水(祝)	雨/曇	5月5日	水(祝)	晴				1,970	9,610		481	1640	
5月7日	木	雨	5月6日	木	晴				620	1,480		199	385	
5月8日	金	晴	5月7日	金	雨				790	150		277	55	
5月9日	土	晴	5月8日	土	晴				3,080	3,840		706	682	
5月10日	日	晴	5月9日	日	晴				4,000	5,120		853	976	
合 計									35,820	83,940		8,756	15,926	
					増減					48,120			7,170	

かさだ広場・各務原アウトドアフィールド

H21			H22			H23			入園者数			駐車台数 ¹		
日にち	曜日	天候	日にち	曜日	天候	日にち	曜日	天候	H21	H22	H23	H21	H22	H23
4月25日	土	雨	4月24日	土	晴				420	1,820		120	444	
4月26日	日	曇/晴	4月25日	日	晴				1,290	2,820		324	741	
4月27日	月	晴	4月26日	月	晴				1,000	550		387	195	
4月28日	火	晴	4月27日	火	雨				1,080	300		393	117	
4月29日	水(祝)	晴	4月28日	水	晴				2,330	720		579	252	
4月30日	木	晴	4月29日	木(祝)	晴				790	2,120		234	540	
5月1日	金	晴	4月30日	金	晴				710	1,040		264	366	
5月2日	土	晴	5月1日	土	晴				2,290	1,820		591	468	
5月3日	日	曇	5月2日	日	晴				3,160	3,230		861	861	
5月4日	月(祝)	曇	5月3日	月(祝)	晴				3,220	2,310		849	600	
5月5日	火(祝)	曇/雨	5月4日	火(祝)	晴				2,910	2,830		816	729	
5月6日	水(祝)	雨/曇	5月5日	水(祝)	晴				950	1,420		258	339	
5月7日	木	雨	5月6日	木	晴				380	420		150	147	
5月8日	金	晴	5月7日	金	雨				1,230	230		450	90	
5月9日	土	晴	5月8日	土	晴				2,150	1,940		561	507	
5月10日	日	晴	5月9日	日	晴				1,790	1,960		252	474	
合 計									25,700	25,530		7,089	6,870	
					増減					-170			-219	

河川環境楽園(木曾川水園)

H21			H22			H23			入園者数			駐車台数 ¹		
日にち	曜日	天候	日にち	曜日	天候	日にち	曜日	天候	H21	H22	H23	H21	H22	H23
4月25日	土	雨	4月24日	土	晴				8,770	14,860		2,469	4182	
4月26日	日	曇/晴	4月25日	日	晴				15,470	20,740		4,245	5784	
4月27日	月	晴	4月26日	月	晴				8,090	7,000		3,156	2688	
4月28日	火	晴	4月27日	火	雨				8,480	4,260		3,213	1668	
4月29日	水(祝)	晴	4月28日	水	晴				22,200	9,250		6,186	3354	
4月30日	木	晴	4月29日	木(祝)	晴				9,410	17,350		3,441	4806	
5月1日	金	晴	4月30日	金	晴				9,510	9,060		3,543	3297	
5月2日	土	晴	5月1日	土	晴				36,600	22,300		10,041	6207	
5月3日	日	曇	5月2日	日	晴				40,310	36,960		10,851	10278	
5月4日	月(祝)	曇	5月3日	月(祝)	晴				42,460	36,460		11,532	10167	
5月5日	火(祝)	曇/雨	5月4日	火(祝)	晴				33,840	34,840		9,162	9720	
5月6日	水(祝)	雨/曇	5月5日	水(祝)	晴				14,700	28,790		4,143	8064	
5月7日	木	雨	5月6日	木	晴				7,490	6,550		2,790	2532	
5月8日	金	晴	5月7日	金	雨				7,790	4,810		2,973	1755	
5月9日	土	晴	5月8日	土	晴				17,730	14,570		4,959	4002	
5月10日	日	晴	5月9日	日	晴				16,210	16,090			4413	
合 計									299,060	283,890		82,704	82,917	
					増減					-15,170			213	

138タワーパーク

H21			H22			H23			入園者数			駐車台数 ¹		
日にち	曜日	天候	日にち	曜日	天候	日にち	曜日	天候	H21	H22	H23	H21	H22	H23
4月25日	土	雨	4月24日	土	晴				1,210	9,040		330	2530	
4月26日	日	曇/晴	4月25日	日	晴				5,580	17,270		1560	4850	
4月27日	月	晴	4月26日	月	晴				2,600	2,550		1030	880	
4月28日	火	晴	4月27日	火	雨				2,700	840		850	330	
4月29日	水(祝)	晴	4月28日	水	晴				19,240	4,990		4390	1220	
4月30日	木	晴	4月29日	木(祝)	晴				4,500	9,720		1150	2250	
5月1日	金	晴	4月30日	金	晴				4,530	3,300		1710	1190	
5月2日	土	晴	5月1日	土	晴				11,250	10,170		3080	2790	
5月3日	日	曇	5月2日	日	晴				74,860	15,040		20990	4190	
5月4日	月(祝)	曇	5月3日	月(祝)	晴				59,340	75,080		16510	20880	
5月5日	火(祝)	曇/雨	5月4日	火(祝)	晴				34,030	57,070		9410	15940	
5月6日	水(祝)	雨/曇	5月5日	水(祝)	晴				4,350	47,760		1220	13190	
5月7日	木	雨	5月6日	木	晴				1,260	3,760		500	1300	
5月8日	金	晴	5月7日	金	雨				1,650	620		610	140	
5月9日	土	晴	5月8日	土	晴				10,130	8,070		2830	2230	
5月10日	日	晴	5月9日	日	晴				10,960	11,440		3020	3180	
合計									248,190	276,720		69,190	77,090	
					増減					28,530			7,900	

木曾三川公園センター

H21			H22			H23			入園者数			駐車台数 ²		
日にち	曜日	天候	日にち	曜日	天候	日にち	曜日	天候	H21	H22	H23	H21	H22	H23
4月25日	日	雨	4月24日	日	晴				5,450	9,350		354	567	
4月26日	月	晴	4月25日	月	晴				3,700	28,370		247	1513	
4月27日	火	曇	4月26日	火	晴				1,510	4,320		92	296	
4月28日	水	晴	4月27日	水	雨				3,570	630		203	24	
4月29日	木	晴	4月28日	木	晴				12,580	2,400		890	135	
4月30日	金	晴	4月29日	金	晴後曇				3,200	9,150		210	564	
5月1日	土	晴	4月30日	土	晴				4,120	3,520		281	208	
5月2日	日	晴	5月1日	日	晴				9,930	7,610		701	535	
5月3日	月	曇	5月2日	月	晴				27,050	19,380		842	883	
5月4日	火	曇一時雨	5月3日	火	晴				15,120	24,360		1068	1251	
5月5日	水	曇後雨	5月4日	水	晴				6,460	20,210		455	943	
5月6日	木	雨後曇	5月5日	木	晴				1,750	9,560		111	569	
5月7日	金	雨	5月6日	金	晴時々曇				410	2,000		24	128	
5月8日	土	曇	5月7日	土	雨				1,120	490		74	20	
5月9日	日	晴	5月8日	日	晴				5,750	4,810		394	332	
5月10日	月	晴	5月9日	月	晴				10,910	7,650		583	537	
合計									112,630	153,810		6,529	8,505	
					増減					41,180			1,976	

1)木曾三川公園センター以外の拠点の駐車台数は、1日に5～10回決まった時刻の10分間の入場台数を計測し算出した台数を示す。(別紙11「利用者数の集計方法」参照)

2)木曾三川公園センターの駐車台数は、14:00にカウントした駐車台数を示す。

繁忙期(Ｈ22ゴールデンウィーク)混雑状況および対応(フラワーパーク江南)



駐車場 混雑状況



ミニふれあい動物園 利用状況
5/5 1,200人参加

繁忙期(H23ゴールデンウィーク)混雑状況および対応(河川環境楽園(木曽川水園))



木曽川水園利用状況



東口駐車場 混雑状況
中央駐車場混雑時は東へ誘導
5/4満車

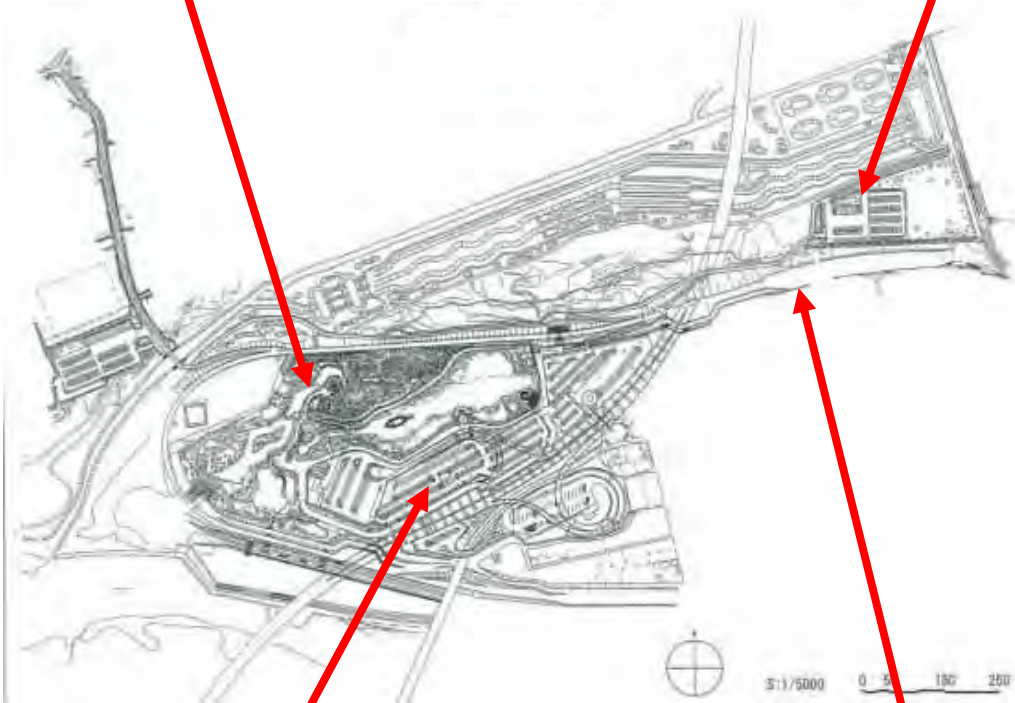

ハイウェイオアシス下り 混雑状況
5/3~/4満車



臨時駐車場
中央駐車場満車時に開場
4/29、5/3~5/5、5/8開場

繁忙期(H22ゴールデンウィーク)混雑状況および対応(138タワーパーク)



駐車場 混雑状況
第1～4駐車場は満車になっ
てしまうため、河川敷の臨時駐
車場も使用。



風紋の広場 混雑状況
イベントブース前に行列が
できるため、安全管理を徹
底。

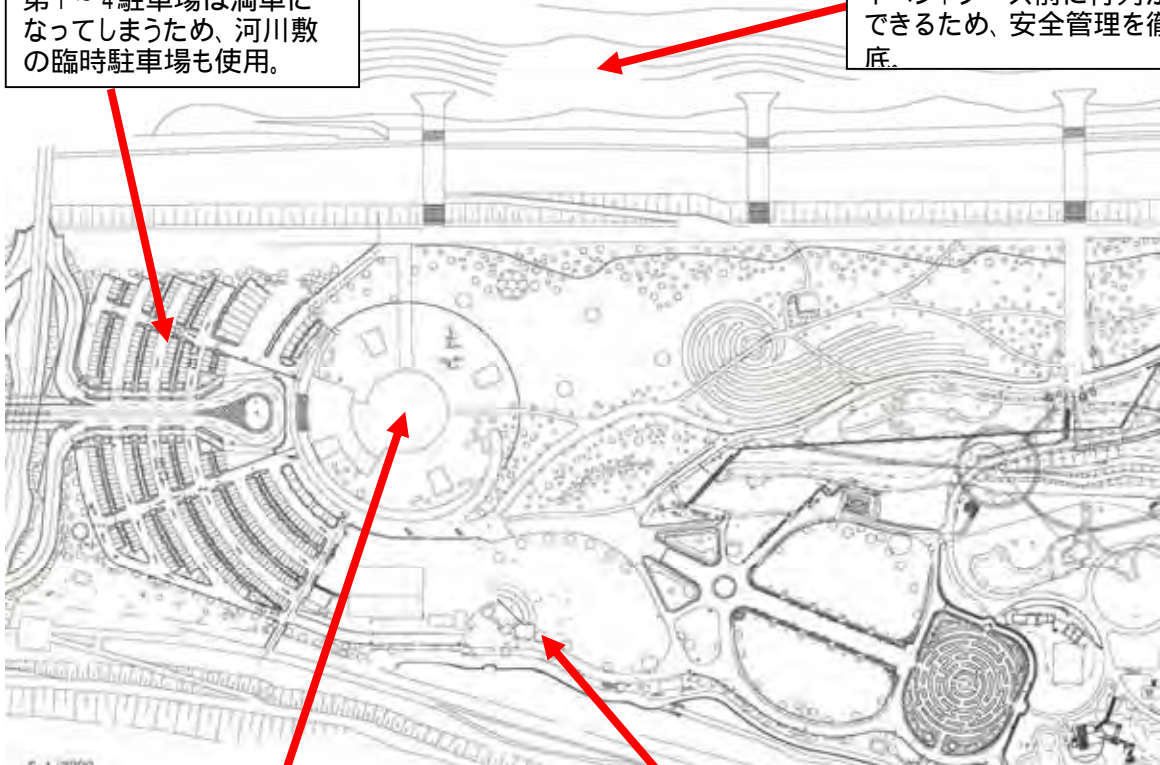

タワー 混雑状況
5/5は小人以下が無料の
め、混雑する。スタッフ総動
員で対応する。



野外ステージ 混雑状況
キャラショー開催時には
大混雑するため、安全管
理を徹底。

繁忙期(H22ゴールデンウィーク)混雑状況および対応(木曽三川公園センター)



管理棟 体験コーナー 混雑状況:適宜誘導、安全管理等を徹底。



北ゾーン 芝生広場北側 混雑状況 緑陰を求め多くの人が集まり混雑するため、安全管理等を徹底



体験コーナー 混雑状況 春の花物語と実施される体験コーナーが混雑するので、適宜誘導、安全管理等を徹底



展望タワー 体験コーナー 混雑状況:適宜誘導、安全管理等を徹底。



北ゾーン 芝生広場 混雑状況 自由にアクティブな運動を実施するため、安全管理等を徹底



北ゾーン 遊具付近混雑状況

北ゾーン・遊具広場においては、遊具を目的に多くの人が集まり混雑するため、安全管理等を徹底

<クリスマス> 入園者数及び駐車台数

138タワーパーク

H21			H22			H23			入園者数			駐車台数		
日にち	曜日	天候	日にち	曜日	天候	日にち	曜日	天候	H21	H22	H23	H21	H22	H23
12月19日	土	雪後晴	12月18日	土	曇				16,730	22,670		4,770	6,450	
12月20日	日	晴	12月19日	日	晴				17,790	25,020		4,950	7,070	
12月21日	月	晴時々曇	12月20日	月	曇後晴				5,380	6,670		2,140	2,590	
12月22日	火	晴時々曇	12月21日	火	曇				13,190	4,200		5,250	1,670	
12月23日	水	曇後雨	12月22日	水	曇時々晴				33,010	12,250		9,390	4,850	
12月24日	木	晴後雨	12月23日	木	晴				38,500	22,080		15,330	6,270	
12月25日	金	晴	12月24日	金	曇				42,020	19,970		16,700	7,930	
			12月25日	土	曇					37,060			10,540	
			12月26日	日	晴時々曇					39,960			11,370	
合 計									166,620	189,880	0	58,530	58,740	0
					増減					23,260			210	

）駐車台数は、1日に7回決まった時刻の10分間の入場台数を計測し算出した台数を示す。(別紙11「利用者数の集計方法」参照)

繁忙期(H22 クリスマス)混雑状況および対応(138タワーパーク)

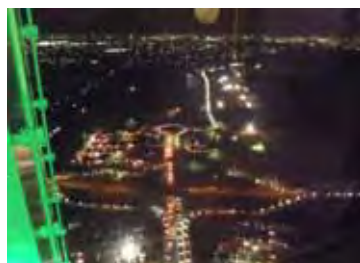

駐車場 混雑状況
第1～4駐車場は満車になってしまったため、河川敷の臨時駐車場も使用。警備も増員して対応する。



園内全域 混雑状況
イルミネーション開催時には大混雑するため、安全管理を徹底

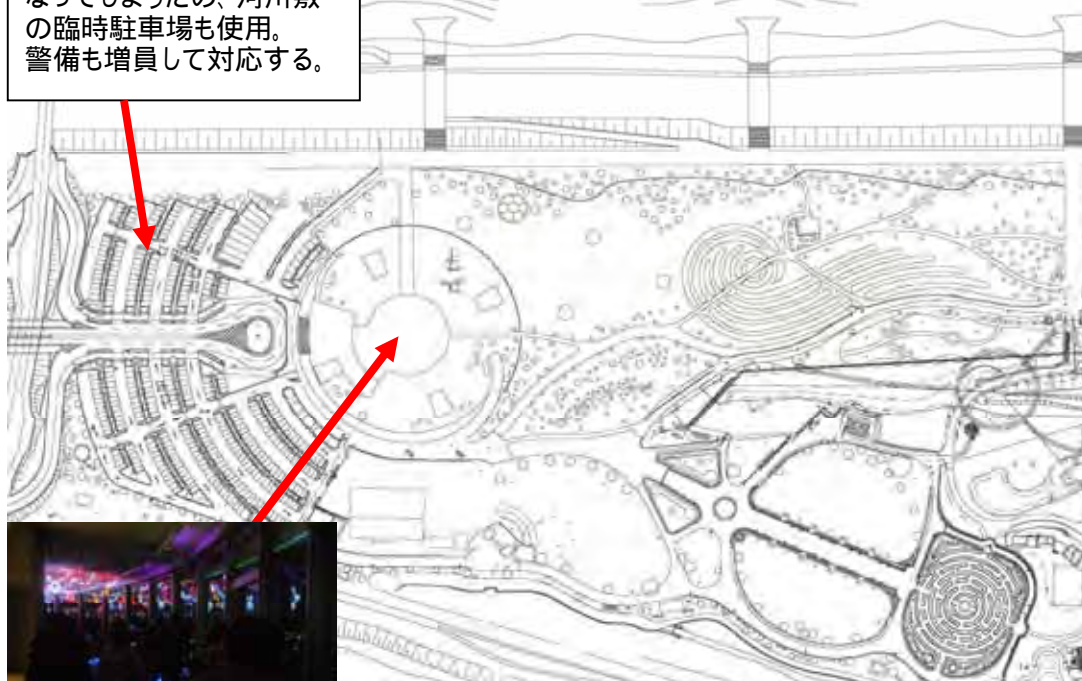

タワー 混雑状況
スタッフ総動員で対応する。

＜冬の光物語＞ 入園者数及び駐車台数

木曽三川公園センター

H21			H22			H23			入園者数 ¹			駐車台数 ²		
日にち	曜日	天候	日にち	曜日	天候	日にち	曜日	天候	H21	H22	H23	H21	H22	H23
12月5日	土	雨	12月4日	土	晴				4,932	9,396		1,210	2,349	
12月6日	日	晴	12月5日	日	晴				14,202	11,444		3,539	2,861	
12月7日	月	晴	12月6日	月	晴				1,966	3,056		480	741	
12月8日	火	晴	12月7日	火	曇				8,402	2,692		2,066	673	
12月9日	水	晴後曇	12月8日	水	晴				5,958	3,940		1,478	985	
12月10日	木	曇	12月9日	木	曇後雨				3,378	1,448		833	362	
12月11日	金	雨	12月10日	金	晴				3,518	4,148		845	1,037	
12月12日	土	晴	12月11日	土	曇				26,906	9,842		6,715	2,403	
12月13日	日	晴	12月12日	日	晴				15,180	11,412		3,795	2,853	
12月14日	月	晴	12月13日	月	雨				3,778	652		933	140	
12月15日	火	晴	12月14日	火	晴				3,226	3,452		795	840	
12月16日	水	晴	12月15日	水	晴				5,998	2,588		1,465	624	
12月17日	木	晴後曇	12月16日	木	曇				3,270	2,750		806	676	
12月18日	金	晴後曇	12月17日	金	晴				3,064	4,400		743	1,077	
12月19日	土	晴	12月18日	土	晴				8,518	13,700		2,095	3,425	
12月20日	日	晴	12月19日	日	晴				11,444	14,460		2,815	3,592	
12月21日	月	晴	12月20日	月	雨後晴				7,216	4,286		1,781	1,037	
12月22日	火	晴	12月21日	火	曇後雨				9,230	2,194		2,296	537	
12月23日	水	曇後雨	12月22日	水	晴				17,468	4,828		4,367	1,184	
12月24日	木		12月23日	木	晴後曇				12,980	13,408		3,245	3,352	
12月25日	金		12月24日	金	曇				13,050	5,230		3,251	1,296	
12月26日	土		12月25日	土	晴				10,944	17,842		2,736	4,449	
12月27日	日		12月26日	日	晴				11,976	11,286		2,971	2,810	
合 計									206,604	158,454		51,260	39,303	
										-48,150			-11,957	

1) 入園者数は、駐車台数より算出した人数を示す。入園者数=(4名×乗用車の駐車台数)+(50名×バスの駐車台数)

2) 駐車台数は、16:00・17:00・18:00・19:00・20:00にカウントした駐車台数の合計台数を示す。

繁忙期(H22 冬の光物語)混雑状況および対応(木曽三川公園センター)



南ゾーン 混雑状況
土・休日などには、多くの利用者があるため安全管理等を徹底



南北通路 混雑状況
南ゾーン、北ゾーンの行き来が多く、混雑するため、安全管理等を徹底

北ゾーン イルミネーション各コーナー 混雑状況
イルミネーションの主要な展示コーナーを展開するため、利用者が集まり混雑するので、安全管理等を徹底

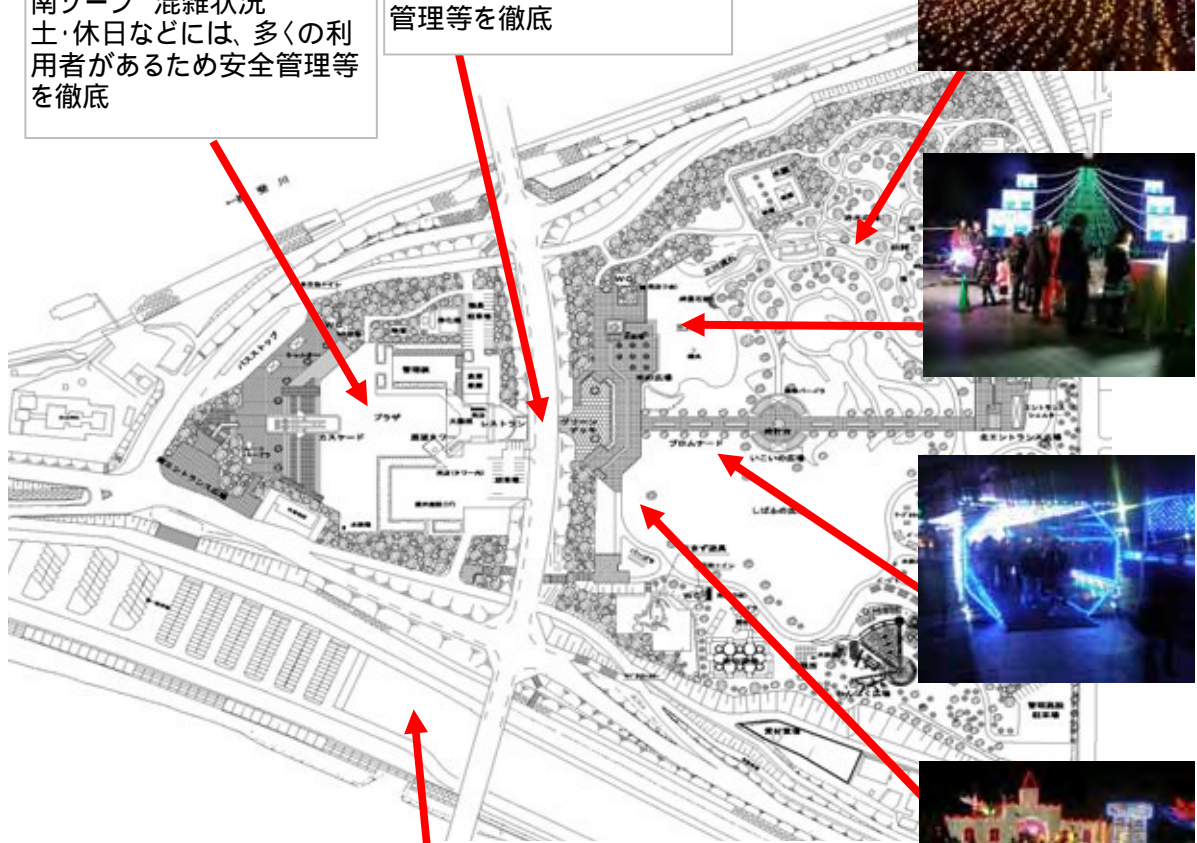

駐車場 混雑状況
長良川高水敷駐車場は、相当部分の駐車箇所が埋まるため、車両の円滑な移動、空いた箇所への誘導などが必要

提供物品一覧

番号	品目	規格	単位	数量	設置場所
1	椅子	長型 HP-CN206LK2	脚	1	フラワーパーク江南
2	椅子	長型 CN-W683BK327	脚	8	フラワーパーク江南
3	椅子	腰掛 HP-CK6P81VP94	脚	1	フラワーパーク江南
4	椅子	腰掛 SCG-102A	脚	24	フラワーパーク江南
5	椅子	ロビー用 CR-G1100B1JA69-W	脚	2	フラワーパーク江南
6	椅子	応接用(セット)	脚	3	フラワーパーク江南
7	雑医療器具	担架	個	2	フラワーパーク江南
8	テレビ	液晶26型 / 液晶32型	台	2	フラワーパーク江南
9	HDD&DVDビデオレコーダー	250GBVHS対応 / 400GB	台	2	フラワーパーク江南
10	金庫	片開き	個	2	フラワーパーク江南
11	パーソナルコンピュータ	CF-W7BWHNJR	台	1	フラワーパーク江南
12	リヤカー	NS8-A2S	個	2	フラワーパーク江南
13	マットレス	HP-BM80	枚	1	フラワーパーク江南
14	デジタルカメラ	EOSKISSDXLK	個	1	フラワーパーク江南
15	デジタルカメラ	μ725SW	個	2	フラワーパーク江南
16	プロジェクター	SANYO LP-XU48	個	1	フラワーパーク江南
17	実体顕微鏡	ファーブル	個	1	フラワーパーク江南
18	望遠鏡	フィールドスコープED50	個	5	フラワーパーク江南
19	キャビネット	1列 5段 HF-CYR618SN	個	1	フラワーパーク江南
20	キッチンキャビネット	BK-W110F1NN	個	1	フラワーパーク江南
21	ロッカー	1人用 CLK-35F1	個	2	フラワーパーク江南
22	ロッカー	3人用 PLK-335F1P	個	5	フラワーパーク江南
23	書庫	オープン3段外寸法900 * 450 * 1050	個	4	フラワーパーク江南
24	書庫	オープン6段外寸法900 * 450 * 2100	個	1	フラワーパーク江南
25	書庫	両開きスチール	個	4	フラワーパーク江南
26	書庫	両開きスチール	個	7	フラワーパーク江南
27	書庫	両開きスチール	個	6	フラワーパーク江南
28	書庫	両開きスチール	個	21	フラワーパーク江南
29	書庫	引違いスチール BB-W456T	個	1	フラワーパーク江南
30	物品棚	-別紙483-	個	10	フラワーパーク江南

番号	品目	規格	単位	数量	設置場所
31	物品保管庫	HP-SG12F1	個	1	フラワーパーク江南
32	物品保管庫	C120-000X-MB	個	2	フラワーパーク江南
33	高压洗浄機		台	1	フラワーパーク江南
34	芝刈機	HRC536	個	1	フラワーパーク江南
35	掃除機		個	1	フラワーパーク江南
36	草刈機	UM2460JB	個	1	フラワーパーク江南
37	エンジンプロウ		個	2	フラワーパーク江南
38	衣類乾燥機		個	1	フラワーパーク江南
39	洗濯機		個	1	フラワーパーク江南
40	冷蔵庫		個	2	フラワーパーク江南
41	カウンター		個	6	フラワーパーク江南
42	カウンター		個	1	フラワーパーク江南
43	カウンター		個	1	フラワーパーク江南
44	カウンター		個	1	フラワーパーク江南
45	カウンター		個	1	フラワーパーク江南
46	カウンター		個	1	フラワーパーク江南
47	カウンター		個	2	フラワーパーク江南
48	カウンター		個	1	フラワーパーク江南
49	カウンター		個	2	フラワーパーク江南
50	カウンター		個	2	フラワーパーク江南
51	ワゴン	SD-GT46V3P81N	個	2	フラワーパーク江南
52	演卓	WA-KA50F21	個	1	フラワーパーク江南
53	演卓	WA-KA50F5P1C	個	2	フラワーパーク江南
54	机	折りたたみ 1800*450*700	台	4	フラワーパーク江南
55	机	ワゴン式 KT-PS621P1C	台	8	フラワーパーク江南
56	机	わき SD-MXZ47EA2WF11	台	2	フラワーパーク江南
57	机	応接用 NT-S12TN	台	1	フラワーパーク江南
58	机	会議用 MT-Y166P1B	台	2	フラワーパーク江南
59	机	会議用 KT-PS621F1	台	40	フラワーパーク江南
60	机	作業用 KT-140F1	台	6	フラワーパーク江南
61	机	片袖	台	5	フラワーパーク江南
62	テーブル	SCG-112T	台	6	フラワーパーク江南

番号	品目	規格	単位	数量	設置場所
63	無線電話装置	GL2000	個	3	フラワーパーク江南
64	無線電話装置	携帯型 GL2000	個	3	フラワーパーク江南
65	無線電話装置	車載型 GM3188	個	1	フラワーパーク江南
66	OA台	PC-FN147FK	個	1	フラワーパーク江南
67	パーテーション		枚	16	フラワーパーク江南
68	パンフレットスタンド	ZR-PS64NN	台	4	フラワーパーク江南
69	傘立	US-180N	個	3	フラワーパーク江南
70	衝立	鋼製 SN-CY662CKW	個	1	フラワーパーク江南
71	踏台	SP-13	個	1	フラワーパーク江南
72	雑台	WG-KA50F2P1B	個	1	フラワーパーク江南
73	雑台	WG-KA50F5P1CN	個	2	フラワーパーク江南
74	発電機	防音型インバーター式	個	1	フラワーパーク江南
75	雑土木機器	耕耘機 FU750L	個	1	フラワーパーク江南
76	雑荷役運搬用機器	パワーキャリア HP350CJE	個	1	フラワーパーク江南
77	ホワイトボード	BB-R736W3W3	台	2	フラワーパーク江南
78	ホワイトボード	BB-R736W3PS	台	4	フラワーパーク江南
79	案内板		個	4	フラワーパーク江南
80	案内板		個	2	フラワーパーク江南
81	下駄箱	SX-N44TF1	個	1	フラワーパーク江南
82	下駄箱	HDS-8963AT-WE	個	2	フラワーパーク江南
83	シュレッダー		個	1	フラワーパーク江南
84	パウチ		個	1	フラワーパーク江南
85	ベット	HP-B1220F1	台	1	フラワーパーク江南
86	雑具	SCG-6210-L	個	6	フラワーパーク江南
87	雑具	パラソルベース SCG-112B	個	6	フラワーパーク江南
88	額縁	GB-SB10N	個	4	フラワーパーク江南
89	椅子		脚	2	フラワーパーク江南
90	椅子	小	脚	2	フラワーパーク江南
91	椅子	中	脚	1	フラワーパーク江南
92	椅子	会議用	脚	8	フラワーパーク江南
93	テーブル		台	1	フラワーパーク江南
94	パンフレットスタンド	ZR-PSS153J	台	2	フラワーパーク江南

番号	品目	規格	単位	数量	設置場所
95	パーティション	PU-0415F2K222	台	3	フラワーパーク江南
96	テレビ	TH-26LX65	台	1	フラワーパーク江南
97	HDD&DVDビデオレコーダー	DMR-XP20V	台	1	フラワーパーク江南
98	テレビ	TH-32LX65	台	1	フラワーパーク江南
99	HDD&DVDビデオレコーダー	DMR-XW30	台	1	フラワーパーク江南
100	掃除機	MC-G3000	個	1	フラワーパーク江南
101	書庫	899×450×1035	個	4	河川環境楽園(木曽川水園)
102	書庫	899×450×1110	個	1	河川環境楽園(木曽川水園)
103	書庫	899×450×2070	個	1	河川環境楽園(木曽川水園)
104	書庫	引違いスチール	個	14	河川環境楽園(木曽川水園)
105	図面保管庫		個	2	河川環境楽園(木曽川水園)
106	図面保管庫	ロールマップ引出し 金剛スライド	個	4	河川環境楽園(木曽川水園)
107	図面保管庫		個	1	河川環境楽園(木曽川水園)
108	物品棚		個	2	河川環境楽園(木曽川水園)
109	保管庫	オープン型	個	12	河川環境楽園(木曽川水園)
110	サーチライト	ハロゲンライト EH5001	個	8	河川環境楽園(木曽川水園)
111	芝刈機	HRX537	個	1	河川環境楽園(木曽川水園)
112	衣類乾燥機		個	2	河川環境楽園(木曽川水園)
113	洗濯機		個	2	河川環境楽園(木曽川水園)
114	水質計	水質チェッカー V-10型	個	1	河川環境楽園(木曽川水園)
115	冷凍冷蔵庫		台	1	河川環境楽園(木曽川水園)
116	机	わき	台	4	河川環境楽園(木曽川水園)
117	机	会議用	台	1	河川環境楽園(木曽川水園)
118	机	会議用	台	8	河川環境楽園(木曽川水園)
119	机	研修用	台	1	河川環境楽園(木曽川水園)
120	机	研修用	台	32	河川環境楽園(木曽川水園)
121	机	片袖	台	7	河川環境楽園(木曽川水園)
122	衣類掛		個	1	河川環境楽園(木曽川水園)
123	発電機	発電機 G2300A	個	1	河川環境楽園(木曽川水園)
124	発電機	発電機 EU24iJN	個	2	河川環境楽園(木曽川水園)
125	作業服	ドライスーツ OX M	着	1	河川環境楽園(木曽川水園)
126	ホワイトボード		台	4	河川環境楽園(木曽川水園)

番号	品目	規格	単位	数量	設置場所
127	水中ポンプ	22EAM2 61.5	個	1	河川環境楽園(木曽川水園)
128	雑具	エンジンポンプ WH20X	個	2	河川環境楽園(木曽川水園)
129	水槽	水槽 1800X600X600	個	1	河川環境楽園(木曽川水園)
130	書庫	899X450×450	個	5	河川環境楽園(木曽川水園)
131	書庫	899X450×450	個	1	河川環境楽園(木曽川水園)
132	書庫	899X450×450	個	1	河川環境楽園(木曽川水園)
133	照明灯	防滴型蛍光灯:32型30W×5 高:約1260~1780mm	個	3	河川環境楽園(木曽川水園)
134	車椅子	ノーパンクタイヤ アルミ製	台	3	河川環境楽園(木曽川水園)
135	給茶機	給水器 キャビネット付	台	2	河川環境楽園(木曽川水園)
136	移動通信設備	車載型	式	1	河川環境楽園(木曽川水園)
137	カメラ	超小型完全防水	台	1	河川環境楽園(木曽川水園)
138	カラーディスプレイ装置	天吊金具付 50インチ TH-50PXS10M	台	1	河川環境楽園(木曽川水園)
139	デジタルビデオ	SONY DCR-TRV900	個	1	河川環境楽園(木曽川水園)
140	キャリングケース	SONY LCH-TRV900 デジタルビデオ用	個	1	河川環境楽園(木曽川水園)
141	水中撮影用ケース	SONY SPK-DVF2 デジタルビデオ用	個	1	河川環境楽園(木曽川水園)
142	三脚	SLIK GREENSHANK110 フィールドスコープ用	個	2	河川環境楽園(木曽川水園)
143	救命浮輪	P-160	個	1	河川環境楽園(木曽川水園)
144	発見工房AV設備収納ラック	AURORA	台	1	河川環境楽園(木曽川水園)
145	CDプレーヤ	Panasonic SL-P3815Z-K	台	1	河川環境楽園(木曽川水園)
146	Wカセットデッキ	Technics RS-TR4750-K	台	1	河川環境楽園(木曽川水園)
147	MDプレーヤ	SONY MDS-JE520	台	1	河川環境楽園(木曽川水園)
148	VHSビデオデッキ	Panasonic NV-SB660	台	1	河川環境楽園(木曽川水園)
149	ミキサー	RAMSA WR-X02	台	1	河川環境楽園(木曽川水園)
150	ワイヤレスチューナ	Panasonic WX4040	台	1	河川環境楽園(木曽川水園)
151	2chパワーアンプ	RAMSA WP-1200A	台	1	河川環境楽園(木曽川水園)
152	液晶プロジェクター	Panasonic TH-L557J	台	1	河川環境楽園(木曽川水園)
153	指導員室AV設備収納ラック	AURORA	台	1	河川環境楽園(木曽川水園)
154	ノートパソコン	NEC LaVie LL900/A PC-LL900AD	台	1	河川環境楽園(木曽川水園)
155	DVDビデオレコーダー	Panasonic DMR-E90H-S	台	1	河川環境楽園(木曽川水園)
156	チューナー	Panasonic TU-PXS10	台	1	河川環境楽園(木曽川水園)
157	発見工房AVシステムラック	RAMZA WL-RO2	台	1	河川環境楽園(木曽川水園)
158	パワーコントローラー	RAMZA WU-L61	台	1	河川環境楽園(木曽川水園)

番号	品目	規格	単位	数量	設置場所
159	オーディオミキサー	RAMZA WR-XS3	台	1	河川環境楽園(木曾川水園)
160	オーディオビデオスイッチャー	Panasonic AG-SW100	台	1	河川環境楽園(木曾川水園)
161	DVDビデオレコーダー	Panasonic DMR-E55	台	1	河川環境楽園(木曾川水園)
162	VHSビデオレコーダー	Panasonic NV-SV120	台	1	河川環境楽園(木曾川水園)
163	2chパワーアンプ	RAMSA WP-1100A	台	1	河川環境楽園(木曾川水園)
164	発見工房プロジェクターラック	AURORA	台	1	河川環境楽園(木曾川水園)
165	ビジュアルプレゼンター	ELMO EV-402AF	台	1	河川環境楽園(木曾川水園)
166	LCDカラーモニター	ELMO LM-5011N	台	1	河川環境楽園(木曾川水園)
167	ダイナミックマイクロホン	Panasonic WM-430	個	1	河川環境楽園(木曾川水園)
168	マイクロホンスタンド	Panasonic WN-431	台	1	河川環境楽園(木曾川水園)
169	椅子	腰掛 イトーキ KZ-730BC-W 4B3	脚	8	河川環境楽園(木曾川水園)
170	テレビ		台	1	河川環境楽園(木曾川水園)
171	ビデオデッキ	東芝 D-VDR9K	台	1	河川環境楽園(木曾川水園)
172	車体洗浄器	高圧洗浄機 JM608L	個	1	河川環境楽園(木曾川水園)
173	寝台		個	1	河川環境楽園(木曾川水園)
174	寝台		個	1	河川環境楽園(木曾川水園)
175	スライドプロジェクター		個	1	河川環境楽園(木曾川水園)
176	スライド映写機	ツインキャビンオート	個	1	河川環境楽園(木曾川水園)
177	プロジェクター		個	2	河川環境楽園(木曾川水園)
178	映写台		個	1	河川環境楽園(木曾川水園)
179	雑写真光学用機器	望遠鏡用モニター ニコン MX-A	個	1	河川環境楽園(木曾川水園)
180	三脚		個	2	河川環境楽園(木曾川水園)
181	望遠鏡	ニコン ED78-A	個	2	河川環境楽園(木曾川水園)
182	カメラ装置	水中CCDカメラ パナソニック C-WPC1 S アダプター付	台	1	河川環境楽園(木曾川水園)
183	椅子	中	脚	5	138タワーパーク
184	椅子		脚	4	138タワーパーク
185	椅子	応接用	脚	1	138タワーパーク
186	椅子	応接用	脚	2	138タワーパーク
187	椅子	応接用	脚	1	138タワーパーク
188	テレビ	LC-32AD5	台	1	138タワーパーク
189	ワイヤレスアンプ		台	1	138タワーパーク
190	ワイヤレスチューナーアンプ	PAE-400	台	1	138タワーパーク

番号	品目	規格	単位	数量	設置場所
191	ワイヤレスマイク		台	2	138タワーパーク
192	パーソナルコンピュータ	VAIO VGN-SZ70B/B	台	1	138タワーパーク
193	収納台車	CP-70N	個	1	138タワーパーク
194	スクリーン		枚	1	138タワーパーク
195	スクリーン		枚	1	138タワーパーク
196	マイクロ撮影装置	M-1	個	1	138タワーパーク
197	顕微鏡	JLB-600	個	10	138タワーパーク
198	キャビネット	1列 3段 BWN-L3A69DF1	個	4	138タワーパーク
199	バインダーワゴン	HT-DV10F23 天板HTDVWF3N	個	5	138タワーパーク
200	ロッカー		個	1	138タワーパーク
201	書庫	両開きスチール BWN-S69DF1	個	4	138タワーパーク
202	物品棚		個	1	138タワーパーク
203	物品棚		個	3	138タワーパーク
204	物品棚		個	2	138タワーパーク
205	物品保管庫	C120-000X-MB	個	1	138タワーパーク
206	保管庫	保管庫 HDH-1031SS イトーキ ロッカー	個	1	138タワーパーク
207	保管庫	保管庫	個	1	138タワーパーク
208	保管庫	オープン型 BWN-K69DF1	個	3	138タワーパーク
209	保管庫	オープン型	個	2	138タワーパーク
210	投光器		個	2	138タワーパーク
211	ハンディライト	HHL112YS	個	6	138タワーパーク
212	雑掃機	エンジン式高圧洗浄機WS1513	個	1	138タワーパーク
213	芝刈機	HRX537	個	1	138タワーパーク
214	剪定機	ハスクバーナー-141 × 2 / ハスクバーナー-333 × 2	個	2	138タワーパーク
215	エンジンブロワ	HB2311EZ	個	1	138タワーパーク
216	パンチ	HD-530	個	1	138タワーパーク
217	裁断器	PC-A3P	個	1	138タワーパーク
218	紙折機	DF-910	個	2	138タワーパーク
219	プロッタ	MAXART PX-9500N	台	1	138タワーパーク
220	机	ワゴン式	台	3	138タワーパーク
221	机	ワゴン式	台	12	138タワーパーク
222	机	ワゴン式	台	4	138タワーパーク

番号	品目	規格	単位	数量	設置場所
223	机	ワゴン式	台	1	138タワーパーク
224	机	わき SD-BSN47EV3F11	台	6	138タワーパーク
225	机	応接用	台	1	138タワーパーク
226	机	角型 MT-Y166P1B	台	1	138タワーパーク
227	机	作業用 BT-T255F1	台	1	138タワーパーク
228	机	片袖 SD-BSN107LC3F11	台	4	138タワーパーク
229	机	片袖 SD-BSN107LC3F11	台	1	138タワーパーク
230	テーブル	会議用テーブル YO-620	台	2	138タワーパーク
231	補助テーブル		個	2	138タワーパーク
232	無線電話装置		個	6	138タワーパーク
233	無線電話装置	携帯型 MOTOROLA GL2000	個	1	138タワーパーク
234	無線電話装置	携帯型 MOTOROLA GL2000	個	2	138タワーパーク
235	無線電話装置	携帯型	個	1	138タワーパーク
236	コート掛け	コートハンガー HS-1200TNG	個	1	138タワーパーク
237	パーテーション	ローパーテーション SP-1812	枚	5	138タワーパーク
238	パーテーション	PP-E1212F2	枚	1	138タワーパーク
239	パネル		枚	1	138タワーパーク
240	衣類掛		個	1	138タワーパーク
241	衣類掛		個	1	138タワーパーク
242	脚立	脚立 大 HS-180N	個	1	138タワーパーク
243	傘立	傘立 S-32	個	1	138タワーパーク
244	傘立		個	7	138タワーパーク
245	電話台	TT-231P15N	個	3	138タワーパーク
246	電話台		個	1	138タワーパーク
247	発電機	ヤマハ EF2500i	個	3	138タワーパーク
248	発電機		個	1	138タワーパーク
249	発電機		個	1	138タワーパーク
250	時計	掛時計 φ450X78	個	1	138タワーパーク
251	テント		枚	2	138タワーパーク
252	テント		枚	3	138タワーパーク
253	テント		枚	3	138タワーパーク
254	ホワイトボード	行事予定表 マグネットシートタイプ 別紙490	台	1	138タワーパーク

番号	品目	規格	単位	数量	設置場所
255	ホワイトボード	BB-R736W3PS	台	2	138タワーパーク
256	水中ポンプ	22EAM2 61.5	個	2	138タワーパーク
257	下駄箱	シューズロッカー LK-321	個	1	138タワーパーク
258	下駄箱		個	1	138タワーパーク
259	下駄箱		個	1	138タワーパーク
260	ゴミ箱	丸型90 @98, 175 4個	個	8	138タワーパーク
261	図書	園芸植物大事典 コンパクト版 全3巻	冊	1	138タワーパーク
262	図書	日本産水生昆虫検索図鑑	冊	1	138タワーパーク
263	図書	原色日本トンボ幼虫・成虫大図鑑	冊	1	138タワーパーク
264	図書	週間かがくる	冊	1	138タワーパーク
265	椅子	応接用(セット) 応接セット 3点	脚	1	138タワーパーク
266	電話台	ファクシミリ専用台	個	1	138タワーパーク
267	放送設備	屋外広報用	式	1	138タワーパーク
268	移動通信設備	車載型	式	1	138タワーパーク
269	液晶ビジョン		台	1	138タワーパーク
270	調査船	5t未満 4人乗り	隻	1	138タワーパーク
271	エンジン刈払い機	BC2611DW-EZ	台	3	138タワーパーク
272	救命胴衣	NS-3AZ-I	個	4	138タワーパーク
273	懐中電灯	ST3D016	個	9	138タワーパーク
274	椅子	MC-422N 座面ビニールレザー張り	脚	108	138タワーパーク
275	テーブルA	F0-615GM(幕板付)	台	10	138タワーパーク
276	テーブルB	F0-615G	台	9	138タワーパーク
277	テーブルC	LL-140TR	台	5	138タワーパーク
278	テーブルD	LL-180TR	台	8	138タワーパーク
279	テーブルE	MT-S44RH	台	2	138タワーパーク
280	テーブルF	LL-165TE	台	1	138タワーパーク
281	片袖机A	LX-127DX-4	台	1	138タワーパーク
282	片袖机B	LX-107DX-4	台	1	138タワーパーク
283	脇机	LX-046SC-A4	台	4	138タワーパーク
284	システム収納(笠木)a	L5-FH1	組	4	138タワーパーク
285	システム収納(両開き保管庫)b	L5-40AR	組	4	138タワーパーク
286	システム収納(両開き保管庫)c	L5-F105A	組	4	138タワーパーク

番号	品目	規格	単位	数量	設置場所
287	システム収納(ラテラルファイリングキャビネット)d	L5-F105H-3	組	2	138タワーパーク
288	システム収納(スライドボード)f	SW-22B	組	1	138タワーパーク
289	システム収納(スライドボード・罫線引き)g	K-008	組	1	138タワーパーク
290	システム収納(ベース)h	L5-F11	組	4	138タワーパーク
291	ホワイトボード	LB-R360L(暗線)	台	1	138タワーパーク
292	カタログスタンド	EA-301	台	1	138タワーパーク
293	案内板	RW-60C	個	1	138タワーパーク
294	アンブレラスタンド	U-36N	個	1	138タワーパーク
295	スモーキングスタンド	OS-280SD	個	1	138タワーパーク
296	4CHパワーアンプ	ヤマハXM4220	個	1	138タワーパーク
297	ミキサー	ヤマハMV1000	個	1	138タワーパーク
298	VHビデオデッキ	ソニーR150	個	1	138タワーパーク
299	カセットデッキ	ティアック102-MK II	個	1	138タワーパーク
300	CDプレイヤー	ティアックCD-150	個	1	138タワーパーク
301	MDプレイヤー	ティアックMD-301MK II	個	1	138タワーパーク
302	ワイヤレス受信機2波	ナショナルWS-4020+WX-D4000	個	1	138タワーパーク
303	ワイヤレスマイク	ナショナルWX-4100A	個	2	138タワーパーク
304	電源制御機	ナショナルWU-L61	個	1	138タワーパーク
305	マイクコンセント		個	1	138タワーパーク
306	ブランクパネル		個	3	138タワーパーク
307	アセンブリーケーブル		個	1	138タワーパーク
308	収納ラック20U	オーロラEIA-1200	個	1	138タワーパーク
309	天井埋め込みスピーカー	ヤマハS2	個	4	138タワーパーク
310	ワイヤレスアンテナ	ナショナルWX-4850A	個	1	138タワーパーク
311	液晶プロジェクター 天井金具共	ナショナルTH-L597J	個	1	138タワーパーク
312	折りたたみテーブル	UT-617	台	20	138タワーパーク
313	片袖机(3段)	SD-BSN107LC3F11	台	1	138タワーパーク
314	胴長靴	SPチェストハイウェーダー	着	4	138タワーパーク
315	ポータブルアンプ ワイヤレスマイク	WM-P87	個	1	138タワーパーク
316	地上・BS・110度CSデジタルハイビジョン液晶テレビ(32型)	LC-32AD5	台	1	138タワーパーク
317	パーティーション	PP-E1212F2	台	1	138タワーパーク
318	カッティングマシーン	CM-300	台	1	138タワーパーク

番号	品目	規格	単位	数量	設置場所
319	車椅子	MP-43	台	8	138タワーパーク、河川環境楽園(木曾川水園)、フラワーパーク江南
320	雑医療器具	AED	個	7	138タワーパーク、河川環境楽園(木曾川水園)フラワーパーク江南
321	雑医療器具	AEDキャビネット	個	3	138タワーパーク、河川環境楽園(木曾川水園)フラワーパーク江南
322	雑車輛機器	スノーブラウ	個	2	138タワーパーク、河川環境楽園(木曾川水園)
323	自転車	自転車 DCEL638	個	4	138タワーパーク、河川環境楽園(木曾川水園)
324	芝刈機		個	2	138タワーパーク、フラワーパーク江南
325	噴霧装置		個	2	138タワーパーク、フラワーパーク江南
326	自転車		個	5	138タワーパーク、フラワーパーク江南、河川環境楽園(木曾川水園)
327	チェンソー		個	4	138タワーパーク、ワイルドネイチャープラザ、河川環境楽園(木曾川水園)
328	簡易無線装置	400MHz	式	1	138パークタワー、河川環境楽園(木曾川水園)
329	ナックルフォア		隻	6	長良川サービスセンター
330	エルゴメーター	コンセプトII	台	5	長良川サービスセンター
331	ナックルフォア	カーボン製	艇	3	長良川サービスセンター
332	ナックルフォア台	木製	個	6	長良川サービスセンター
333	ナックルフォアオール	カーボン製	本	12	長良川サービスセンター
334	移動簡易水洗トイレ		台	3	長良川サービスセンター
335	循環式移動トイレ		基	2	長良川サービスセンター
336	カヌー	ワンダー WII KK	隻	1	長良川サービスセンター
337	デジタルビデオカメラ	ソニー DCR-PC10 .acc kit	台	1	長良川サービスセンター
338	船外機		台	1	長良川サービスセンター
339	自転車	婦人車 RN26	台	2	長良川サービスセンター
340	テント	2間*3間	セット	5	長良川サービスセンター
341	白側幕	3方	枚	5	長良川サービスセンター
342	和船(キャツ)	船外機付	隻	1	長良川サービスセンター
343	救命具	自動膨張式ウエストホーチ式	組	15	長良川サービスセンター
344	高圧洗浄機	マキタ HW70	台	1	長良川サービスセンター
345	小型軽量発電機	マキタ G700	台	1	長良川サービスセンター
346	ハンマードリル	ナショナル EZ6802E15K	台	1	長良川サービスセンター
347	耕耘機	HONDA F401K	台	1	長良川サービスセンター
348	草刈り機	HONDA UM2460J	台	1	長良川サービスセンター
349	簡易ステージ	1840*940*300	台	16	長良川サービスセンター
350	Eボート	装備品2式	艇	2	長良川サービスセンター

番号	品目	規格	単位	数量	設置場所
351	テント	2K * 3K	張	4	長良川サービスセンター
352	水タンク	500L用	個	2	長良川サービスセンター
353	水中ポンプ	テラダSL-101サニーホース30m 付き	台	2	長良川サービスセンター
354	自転車	マウンテンバイク TA22	台	10	アクアワールド水郷パークセンター
355	自転車	マウンテンバイク TA20	台	10	アクアワールド水郷パークセンター
356	屑入れ	コトブキ EX-30320	台	3	アクアワールド水郷パークセンター
357	吸い殻入れ	コトブキ EX-40420	台	3	アクアワールド水郷パークセンター
358	木製ベンチ	コトブキ EX-10122	台	4	アクアワールド水郷パークセンター
359	メッキアンカー		丁	6	アクアワールド水郷パークセンター
360	窓下書架	ユタ BL-31312	個	2	アクアワールド水郷パークセンター
361	テレビ	ソニー KV-29SF1	台	1	アクアワールド水郷パークセンター
362	三脚スタンド式スクリーン	ライオン FSS-100 1500*2100	台	1	アクアワールド水郷パークセンター
363	デジタルビデオデッキ	ソニー WV-10000	台	1	アクアワールド水郷パークセンター
364	DVD/LDコンパクトプレイヤー	ソニー DVL-909	台	1	アクアワールド水郷パークセンター
365	ファックス付電話	KX-PW21CL-H	台	1	アクアワールド水郷パークセンター
366	パネルスタンド	河川環境パネルスタンド	台	20	アクアワールド水郷パークセンター
367	カラースタンド	EST-1860アイボリー	脚	20	アクアワールド水郷パークセンター
368	会議用テーブル	KT-PS61FINライトグレー	台	14	アクアワールド水郷パークセンター
369	スチール脚	CK-M845KC94N	脚	60	アクアワールド水郷パークセンター
370	インフォメーションボード	450*400*1255	個	1	アクアワールド水郷パークセンター
371	ベンチ	180*693*391	個	3	アクアワールド水郷パークセンター
372	ワイドテレビ	28WI	台	1	アクアワールド水郷パークセンター
373	テレビ台	PL-28001	台	1	アクアワールド水郷パークセンター
374	ビデオデッキ	HR-V2	台	2	アクアワールド水郷パークセンター
375	テーブル台車	980*2000*580	個	1	アクアワールド水郷パークセンター
376	長椅子	1680*600*390	個	1	アクアワールド水郷パークセンター
377	パンフレットスタンド	525*450*1400	個	1	アクアワールド水郷パークセンター
378	プロジェクション	KP-41SPI	台	1	アクアワールド水郷パークセンター
379	ホワイトボード	900*1800	台	1	アクアワールド水郷パークセンター
380	ムービングステージ	2400*1200*400	個	4	アクアワールド水郷パークセンター
381	ムービングステージ用ステップ	900*550*400	個	2	アクアワールド水郷パークセンター
382	ロッカー	3連	個	2	アクアワールド水郷パークセンター

番号	品目	規格	単位	数量	設置場所
383	屑入れ	φ250 H600	個	2	アクアワールド水郷パークセンター
384	講演卓子	1200*700*1050	個	1	アクアワールド水郷パークセンター
385	食器棚	899*450*1950	個	1	アクアワールド水郷パークセンター
386	スタッキングチェア	490*594*910布	個	100	アクアワールド水郷パークセンター
387	姿見	W344*H1714	個	1	アクアワールド水郷パークセンター
388	安楽椅子	670*675*715布	個	2	アクアワールド水郷パークセンター
389	椅子台車	960*1090*1350	個	5	アクアワールド水郷パークセンター
390	映写スクリーン	2400*1800	台	1	アクアワールド水郷パークセンター
391	折りたたみ卓子	1800*600*700	個	34	アクアワールド水郷パークセンター
392	折りたたみ卓子	1800*600*700幕板付	個	8	アクアワールド水郷パークセンター
393	他目的パネル	1200*1800	個	20	アクアワールド水郷パークセンター
394	衝立	900*1800	個	2	アクアワールド水郷パークセンター
395	テーブル	550*550*380	個	1	アクアワールド水郷パークセンター
396	クリーナー	BSC-WD500	台	1	アクアワールド水郷パークセンター
397	ファクシミリ	KX-FN220CL	台	1	アクアワールド水郷パークセンター
398	会議用机	コクヨ KT-PS61 N	台	5	アクアワールド水郷パークセンター
399	更衣ロッカー	コクヨ LK-3	個	1	アクアワールド水郷パークセンター
400	スライドプロジェクター	コダック ATS/J	台	2	アクアワールド水郷パークセンター
401	スライドプロジェクターズームレンズ	コダック 75-120mm	個	2	アクアワールド水郷パークセンター
402	スライドプロジェクターコントローラー	エイロンミラージュ901	台	1	アクアワールド水郷パークセンター
403	プラズマディスプレイ	42インチ液晶 ケーブル5mその他	台	1	アクアワールド水郷パークセンター
404	傘立	736x270x514	台	2	アクアワールド水郷パークセンター
405	プラントボックス	450φ H403	台	5	アクアワールド水郷パークセンター
406	おにぎり型テーブル	KT-170FI-C	脚	10	アクアワールド水郷パークセンター
407	灰皿	180φ H600	台	5	アクアワールド水郷パークセンター
408	VTRスタンド	VTR-900C	台	1	アクアワールド水郷パークセンター
409	会議用テーブル	コクヨKIP56M	台	15	アクアワールド水郷パークセンター
410	スツール	SG-K50	脚	120	アクアワールド水郷パークセンター
411	チェアボーダー	CP-845	台	3	アクアワールド水郷パークセンター
412	音響・映像装置	ディスクコントローラー	台	1	木曽三川公園センター
413	映写機	16m/m	台	1	木曽三川公園センター
414	灰皿セット		個	1	木曽三川公園センター

番号	品目	規格	単位	数量	設置場所
415	テーブル	TENDO T-2350B	個	2	木曽三川公園センター
416	椅子		台	1	木曽三川公園センター
417	椅子	肘付、回転 TENDO	脚	1	木曽三川公園センター
418	卓子	TENDO T-6142	脚	1	木曽三川公園センター
419	衝立		台	2	木曽三川公園センター
420	液晶プロジェクター	TOHSIBA(ケーブル5m・バック)	個	1	木曽三川公園センター
421	野外用ベンチ	BC-303018-1	台	10	木曽三川公園センター
422	空気清浄機	リコー エアーマイトAD061S	台	2	木曽三川公園センター
423	パイプ椅子	PLUS FC-531N	脚	50	木曽三川公園センター
424	パイプ椅子台車	PLUS EC-30N	台	2	木曽三川公園センター
425	会議用テーブル	PLUS FR-620	卓	10	木曽三川公園センター
426	会議用テーブル	PLUS FR-620	卓	15	木曽三川公園センター
427	テレビ	29型	台	1	木曽三川公園センター
428	ワイヤレスマイクシステム	800MHz	式	1	木曽三川公園センター
429	大型仮設テント	エアロⅡ 1500*1080ウエート30個 ペグ40本	張	1	木曽三川公園センター
430	大型仮設テント送風機	エアロⅡ用(送風機カバー含む)	台	1	木曽三川公園センター
431	スクリーン	3脚式	基	1	木曽三川公園センター
432	プールクリーナー		台	1	木曽三川公園センター
433	テーブル	TENDO T-2350B	個	2	木曽三川公園センター
434	テレビ	29型	台	1	木曽三川公園センター
435	椅子	会議用 TENDO T-7148	脚	10	木曽三川公園センター
436	置時計	8RG 307	個	1	木曽三川公園センター
437	戸棚	コクヨ MG220ST31	台	1	木曽三川公園センター
438	椅子		脚	12	木曽三川公園センター
439	会議用テーブル	コクヨ PT-71M	台	4	木曽三川公園センター
440	会議用テーブル	コクヨ PT-C71M	台	4	木曽三川公園センター
441	空気清浄機	リコー ACEV20HA(115m2)	台	2	木曽三川公園センター
442	ビデオデッキ	VHS	台	1	木曽三川公園センター
443	ビデオデッキ	VHS	台	1	木曽三川公園センター
444	応接セット		式	1	木曽三川公園センター
445	書架	ファイルスタンド HSL-5SD	台	1	木曽三川公園センター
446	脇机		個	2	木曽三川公園センター

番号	品目	規格	単位	数量	設置場所
447	コートハンガー	コトヨ CH-US12	台	1	木曽三川公園センター
448	無線機		台	27	木曽三川公園センター
449	ビデオテープレコーダー	VHS	台	1	木曽三川公園センター
450	デジタルカメラ	ソニー MVC-FD7	台	1	木曽三川公園センター
451	移動簡易水洗トイレ	ムーブレット MW-22	台	2	東海広場
452	衝立		個	1	カルチャービレッジ
453	物置	ヨトコウ YMZS-32	基	1	カルチャービレッジ
454	ホワイトボード		台	2	カルチャービレッジ
455	記録用ホワイトボード		台	1	カルチャービレッジ
456	机		台	7	カルチャービレッジ
457	椅子		脚	12	カルチャービレッジ
458	ベッド		台	1	カルチャービレッジ
459	冷蔵庫		台	1	カルチャービレッジ
460	担架		台	1	カルチャービレッジ
461	掃除機		台	1	カルチャービレッジ
462	冷蔵庫		台	1	カルチャービレッジ
463	電子レンジ		台	1	カルチャービレッジ
464	電気ポット		台だ	1	カルチャービレッジ
465	ボール		個	7	カルチャービレッジ
466	ビブス		個	11	カルチャービレッジ
467	ストップウォッチ		個	6	カルチャービレッジ
468	笛		個	4	カルチャービレッジ
469	テニスハンドル		個	4	カルチャービレッジ
470	空気入れ		個	2	カルチャービレッジ
471	審判用旗		枚	6	カルチャービレッジ
472	石油ストーブ		台	1	カルチャービレッジ
473	AED		台	1	カルチャービレッジ
474	ワイアレスマイク		個	6	カルチャービレッジ
475	ピンマイク		個	2	カルチャービレッジ
476	有線マイク		個	5	カルチャービレッジ
477	マイクスタンド		個	5	カルチャービレッジ
478	卓上マイクスタンド		台	2	カルチャービレッジ

番号	品目	規格	単位	数量	設置場所
479	吊物用ハンドル		個	4	カルチャービレッジ
480	スライドウォールハンドル		個	4	カルチャービレッジ
481	マンホールレンチ		個	4	カルチャービレッジ
482	傘		本	8	カルチャービレッジ
483	ハンディスピーカー		個	2	カルチャービレッジ
484	防護マット		枚	10	カルチャービレッジ
485	台車		台	4	カルチャービレッジ
486	垂れ幕(2種類)		張	2	カルチャービレッジ
487	黒幕		張	2	カルチャービレッジ
488	スコアボード(フットサル用)		台	3	カルチャービレッジ
489	ライン引き		個	1	カルチャービレッジ
490	ベンチ(青色)		台	6	カルチャービレッジ
491	コートブラシ		本	8	カルチャービレッジ
492	ゲートボール(セット)		組	3	カルチャービレッジ
493	リヤカー		台	1	カルチャービレッジ
494	フットサル用ポール		個	22	カルチャービレッジ
495	テニス支柱掛台		台	1	カルチャービレッジ
496	脚立		台	1	カルチャービレッジ
497	電気コードドラム		個	1	カルチャービレッジ
498	シングルスステック		個	8	カルチャービレッジ
499	ゴミ箱(燃えるゴミ)		個	3	カルチャービレッジ
500	ゴミ箱(燃えないゴミ)		個	4	カルチャービレッジ
501	灰皿		個	3	カルチャービレッジ
502	椅子		脚	200	カルチャービレッジ
503	テーブル		台	19	カルチャービレッジ
504	青コーン		個	64	カルチャービレッジ
505	バー		本	85	カルチャービレッジ
506	コーン用重し		個	88	カルチャービレッジ
507	ホワイトボード		台	1	カルチャービレッジ
508	スポーツタイマー		個	1	カルチャービレッジ
509	砂袋		袋	10	カルチャービレッジ
510	グリーン芝(大)		個	2	カルチャービレッジ

番号	品目	規格	単位	数量	設置場所
511	ライン用グリーン芝		個	4	カルチャービレッジ
512	ベット		台	1	カルチャービレッジ
513	トイレットペーパー		個	30	カルチャービレッジ
514	便座きれいくん		個	5	カルチャービレッジ
515	ピータイル		個	6	カルチャービレッジ
516	石膏ボード		枚	6	カルチャービレッジ
517	雪除けそり		台	2	カルチャービレッジ
518	// スコップ		本	2	カルチャービレッジ
519	自転車		台	1	カルチャービレッジ
520	カルチャー受変電部品		個	1	カルチャービレッジ
521	案内板		台	2	カルチャービレッジ
522	電気コードドラム		個	1	カルチャービレッジ
523	A-パウダー		個	3	カルチャービレッジ
524	幕		張	2	カルチャービレッジ
525	掃除機		台	1	カルチャービレッジ
526	洗濯干し		台	2	カルチャービレッジ
527	パワーブラシ		台	1	カルチャービレッジ
528	ドロップスプレッター		個	1	カルチャービレッジ
529	浄水装置		台	1	カルチャービレッジ
530	発電機		台	1	カルチャービレッジ
531	ポンプ		台	1	カルチャービレッジ
532	ホース(50mm×100m)		本	1	カルチャービレッジ
533	テニス審判台		台	4	カルチャービレッジ
534	演台		台	3	カルチャービレッジ
535	スタート台		台	1	カルチャービレッジ
536	水切りローラー		個	1	カルチャービレッジ
537	門扉		台	1	カルチャービレッジ
538	フットサルボール入れ		個	1	カルチャービレッジ
539	ハシゴ		脚	1	カルチャービレッジ
540	鉄ピン		個	22	カルチャービレッジ
541	ベンチ(青色)		台	12	カルチャービレッジ
542	テニスポスト		個	8	カルチャービレッジ

番号	品目	規格	単位	数量	設置場所
543	テニスネット		台	4	カルチャービレッジ
544	テニスネット入れ		個	4	カルチャービレッジ
545	テニス仕切り用フェンス		台	6	カルチャービレッジ
546	フットサルゴール		台	6	カルチャービレッジ
547	フットサルゴールネット		台	6	カルチャービレッジ
548	フットサルコート仕切りネット		台	6	カルチャービレッジ
549	ベンチ		台	4	カルチャービレッジ
550	ざら板		個	6	カルチャービレッジ
551	ロッカー		台	48	カルチャービレッジ
552	階段		台	2	カルチャービレッジ
553	演台		台	2	カルチャービレッジ
554	ベンチ		台	4	カルチャービレッジ
555	ざら板		個	7	カルチャービレッジ
556	ロッカー		台	48	カルチャービレッジ
557	パンフレットスタンド		台	2	カルチャービレッジ
558	案内板		台	3	カルチャービレッジ
559	洗濯機		台	1	カルチャービレッジ
560	ウォータークーラー		個	1	カルチャービレッジ

提供物品一覧(車両等一覧表)

番号	品目	規格	単位	数量	設置場所
1	作業車	スズキ キャリー 650CC 2人乗り (尾張小牧480 う 6326)	台	1	フラワーパーク江南
2	連絡車	ホンダステップワゴン 2000CC 8人乗り (尾張小牧502 た 853)	台	1	フラワーパーク江南
3	連絡車	日産ADバン 1600CC 2(5)人乗り (一宮400 さ 2962)	台	1	フラワーパーク江南(138タワーパーク)
4	原動機付自転車	電動付自転車 ヤマハニューパス スーパー	個	2	河川環境楽園(木曾川水園)
5	原動機付自動車	ミニカー	台	1	河川環境楽園(木曾川水園)
6	連絡車	ホンダオデッセイ 2,200CC 7人乗り (岐阜300 そ 7939)	台	1	河川環境楽園(木曾川水園)
7	作業車	ダイハツハイゼット 660CC 2人乗り (岐阜41 は 9737)	台	1	河川環境楽園(木曾川水園)
8	連絡車(電気自動車)	トヨタコムス (岐阜市 を 108)	台	1	河川環境楽園(木曾川水園)
9	作業車	ダイハツハイゼット 660CC 2人乗り (岐阜41 ひ 7028)	台	1	138タワーパーク
10	運搬車(けん引自動車)	エスコ ポートトレーラー (尾張小牧 兎 76)	台	1	138タワーパーク
11	連絡車	日産ADバン 1600CC 2(5)人乗り (一宮400 さ 2963)	台	1	ワイルドネイチャープラザ (138タワーパーク)
12	運搬車	ナックル型用	台	3	長良川サービスセンター
13	運搬車(トレーラー)	和船用 JTFY-14-1200	台	1	長良川サービスセンター
14	小型貨物自動車	日産ADバン 1490cc 2人(5人)乗り (三重46 ふ 8348)	台	1	長良川サービスセンター
15	小型トラック	スバルサンバー 650cc 2人乗り (三重42 う 5888)	台	1	木曾三川公園センター
16	小型トラック	いすゞトラック 4770cc 3人乗り (三重100 す 1408)	台	1	木曾三川公園センター
17	運搬車	日産セレナ 1990cc 8人乗り (三重501 ひ 8102)	台	1	木曾三川公園センター
18	運搬車	日産セレナ 1990cc 8人乗り (三重501 む 1053)	台	1	木曾三川公園センター
19	運搬車	トヨタサーフ 2690cc 5人乗り (三重300 も 3782)	台	1	木曾三川公園センター
20	小型貨物自動車	三菱リベロ 1460cc 2人(5人)乗り (三重46 ひ 4025)	台	1	カルチャービレッジ

提供物品一覧(船舶等一覧)

番号	品目	規格	単位	数量	設置場所
1	調査船	5t未満 4人乗り	隻	1	138タワーパーク
2	ナックルフォア		隻	6	長良川サービスセンター
3	ナックルフォア	カーボン製	艇	3	長良川サービスセンター
4	カヌー	ワンダー WIIKK	隻	1	長良川サービスセンター
5	和船(キャッツ)	船外機付	隻	1	長良川サービスセンター
6	Eボート	装備品2式	艇	2	長良川サービスセンター

提供物品一覧(魚類等一覧 河川環境楽園(木曾川水園))

綱	目	科	属	種	展示数			分別
					水園	発見館	ストック	
硬骨魚	サケ	サケ	イワナ	ニッコウイワナ	80	0	0	養殖
			サケ	アマゴ	80	0	20	養殖
	キュウリウオ	アユ	アユ	アユ	100	0	0	養殖
	コイ	コイ	オイカワ	オイカワ	500	0	20	天然
			ウグイ	ウグイ	100	0	0	天然
			ヒメハヤ	アブラハヤ	2000	0	10	天然
			タモロコ	タモロコ	30	0	0	天然
			カマツカ	カマツカ	10	0	0	天然
			モツゴ	モツゴ	50	0	0	天然
			フナ	ギンブナ	50	0	0	天然
				ゲンゴロウブナ	300	0	0	養殖
			アブラボテ	ヤリタナゴ	50	0	0	天然
			アブラボテ	アブラボテ	50	0	10	天然
			バラタナゴ	タイリクバラタナゴ	0	0	10	天然
			カワムツ	カワムツ	80	0	0	天然
			ドジョウ	ドジョウ	ドジョウ	200	10	20
	シマドジョウ	シマドジョウ		800	10	20	天然	
	スズキ	サンフィッシュ	オオクチバス	オオクチバス	30	0	0	天然
		ハゼ	ヨシノボリ	ヨシノボリ	3000	10	20	天然
	ナマズ	アカザ	アカザ	アカザ	500	0	0	天然
ダツ	メダカ	メダカ	メダカ	500	30	50	天然	
爬虫	カメ	イシガメ	クサガメ	クサガメ	0	0	10	天然
		ヌマガメ	アカミミガメ	ミシシッピーアカミミガメ	30	0	0	天然
	有鱗	カナヘビ	カナヘビ	ニホンカナヘビ	80	0	0	天然
		ナミヘビ	ナメラ	アオダイショウ	10	0	0	天然
両生	有尾	イモリ	イモリ	ニホンイモリ	0	10	0	天然
	無尾	アマガエル	アマガエル	ニホンアマガエル	50	0	0	天然
		アカガエル	アカガエル	トノサマガエル	10	0	0	天然
				ツチガエル	60	0	0	天然
		ウシガエル	ウシガエル	30	0	0	天然	
甲殻	十脚	ヌマエビ	ヌマエビ	ヌマエビ	5000	50	100	天然
		テナガエビ	スジエビ	スジエビ	3000	0	10	天然
		ザリガニ	アメリカザリガニ	アメリカザリガニ(色彩変異含)	500	0	0	天然
昆虫	トビケラ	ヒゲナガカワトビケラ	ヒゲナガカワトビケラ	2000	0	0	天然	
5綱	12目	19科	32属	34種	19280	120	300	

※記載数量は一の位を四捨五入した値を記載している。10匹以下の場合「10匹」としている。

購入備品一覧

別紙21

No.	品名	規格	数量	設置場所
1	AVラック	M-TV105ME	1	河川環境楽園
2	シューズボックス	イトーキ HDK-1043AT-WE	1	河川環境楽園
3	スライド映写機	コダック エクタグラフィック・	1	河川環境楽園
4	スライド映写機	エクタグラフィック・ ATS-J	1	河川環境楽園
5	デジタルウォーキングメジャー	F-20	1	河川環境楽園
6	テント	2K×1.5K	3	河川環境楽園
7	テント用横幕	7K×2M	3	河川環境楽園
8	パンフレットスタンド	イトーキ VBCV-024NB-T3	1	河川環境楽園
9	ビデオ内蔵型テレビ	パナソニックTH-14EV30	3	河川環境楽園
10	プラニメーター	プラコムKP-90N(演算機能付き)	1	河川環境楽園
11	ラミネート加工機	明光商会 MSパウチ H-320Z	1	河川環境楽園
12	椅子	イトーキ KZ-730BC-W4B3	1	河川環境楽園
13	椅子	イトーキ KZ-730BC-W4B3	1	河川環境楽園
14	花形机	ウチダ UHK-9WA	4	河川環境楽園
15	三脚	ベルボン フィールドエース・	1	河川環境楽園
16	山中式土壌硬度計	藤原製作所 NO351	1	河川環境楽園
17	水中CCDカメラ	パナソニックC-WPC1-S	3	河川環境楽園
18	水中監視CCDカメラ	T-WATER-7000DX-D/N	1	河川環境楽園
19	片袖机	イトーキ CRY-147CA-WE	1	河川環境楽園
20	冷蔵ストッカー	サンデン PB-38X	1	河川環境楽園
21	冷蔵庫	ナショナル NR-B22T1	1	河川環境楽園
22	冷蔵庫	ナショナル NR-B22T1	1	河川環境楽園
23	エンジンブロワ	ゼノア EB6200	1	138タワーパーク
24	カウンター	イトーキ NHE-959B-WEB8	1	138タワーパーク
25	カウンター	イトーキ NHE-259B-WEB8	1	138タワーパーク
26	コーナーカウンター	イトーキ NHE-599E-WEB8	1	138タワーパーク
27	コンプレッサー	圧カスイッチ付	1	138タワーパーク
28	スライドファイルキャビネット	フジP-3600DRY	1	138タワーパーク
29	パソコンデスク	プラス620-018H700mm,引出なし棚板付	1	138タワーパーク
30	ファクシミリスタンド	プラスLM-050F	1	138タワーパーク
31	フィールドスコープ	ED-1-A	1	138タワーパーク
32	プラニメーター	小泉測機製作所 プラコムKP-90N	1	138タワーパーク
33	リヤカー	板張りL1350×W810ノーバンク	1	138タワーパーク
34	ロイヤルテント	2×4K	2	138タワーパーク
35	ロイヤルパワーテント	RY240 2×4 横幕付 文字入	3	138タワーパーク
36	ロッカー	イトーキHDH-0621SS-TE	1	138タワーパーク
37	椅子	コクヨCR-GP27D-W	1	138タワーパーク
38	椅子	コクヨCR-22S-VN	1	138タワーパーク
39	引違書庫	1760×515×880 ベース付	1	138タワーパーク
40	片袖机	コクヨBN107-S3PAY	1	138タワーパーク
41	片袖机	コクヨSD-BN107S-3PAY	1	138タワーパーク
42	片袖机	イトーキ CRY-147CA-WE	1	138タワーパーク
43	保管庫	イトーキ HTM-109AAS	2	138タワーパーク
44	保管庫	イトーキ HTM-109HSS	2	138タワーパーク

No.	品名	規格	数量	設置場所
45	無線機	モトローラGL2000 バッテリーキット付	4	138タワーパーク
46	油圧ジャッキ		1	138タワーパーク
47	両袖机	コクヨBN167-D33AY	1	138タワーパーク
48	両袖机	コクヨSD-BN107D-330AY	1	138タワーパーク
49	脇机	コクヨBN47E-3AY	1	138タワーパーク
50	かんたんてんと	1800×1800 青/白	7	3…138タワーパーク、4…河川環境楽園
51	パソコン	NEC PC-MA55JSZZ6	1	長良川サービスセンター
52	ファイリングキャビネット	PLUS A4-M4	1	長良川サービスセンター
53	カヌー	ダンサーH	1	長良川サービスセンター
54	カヌー(1人乗り)	カプリ パドル付	3	長良川サービスセンター
55	カヌー(2人乗り)	パロウ パドル付	2	長良川サービスセンター
56	デジタル留守番電話機	AT-D750	1	長良川サービスセンター
57	パソコン	NEC PC-MA55JSZZ6	1	長良川サービスセンター
58	ファルトボード	ファルフォーク ボイジャー450T	1	長良川サービスセンター
59	ラインカー	KA014	2	長良川サービスセンター
60	自動洗濯乾燥機	日立NW-D8AX	1	長良川サービスセンター
61	車椅子(テニス用)	MAX PLEASURE	6	長良川サービスセンター
62	保管庫	コクヨ S-D4355	1	長良川サービスセンター
63	保管庫	コクヨ SD-3605AY	1	長良川サービスセンター
64	スライドファイルキャビネット	A4-3N	1	アクアワールド水郷パークセンター
65	デジタルカメラ	C-2020 ZOOM	1	アクアワールド水郷パークセンター
66	フィールドスコープ	EDE-A	5	アクアワールド水郷パークセンター
67	ホワイトボード両面脚付		4	アクアワールド水郷パークセンター
68	実体顕微鏡	SMZ-27-2	1	アクアワールド水郷パークセンター
69	小型双眼顕微鏡	ニコンファーブルミニ	10	アクアワールド水郷パークセンター
70	双眼鏡	8×30E	10	アクアワールド水郷パークセンター
71	OAテーブル	コクヨ ECT-B188MM	2	アクアワールド水郷パークセンター
72	OHPプロジェクター	J-H-A305SAF	1	アクアワールド水郷パークセンター
73	チェンソー	G340AV	1	木曽三川公園センター
74	ツールカート	C-155	1	木曽三川公園センター
75	テーブル	コクヨ MT-51M	1	木曽三川公園センター
76	デジタルカメラ	OLYMPUS CAMEDIA SP-500UZ	1	木曽三川公園センター
77	デジタルビデオカメラ	DCR-VX1000	1	木曽三川公園センター
78	テレビ台	TB-PSS3251	1	木曽三川公園センター
79	トランジスターメガホン	ER-69W(TOA社製)	4	木曽三川公園センター
80	ハイビジョンHDD/DVDレコーダー	DV-DH500S	1	木曽三川公園センター
81	パイプテント	2間×3間	4	木曽三川公園センター
82	パイプテント	2間×3間	2	木曽三川公園センター
83	パネルスタンド	PC-10	2	木曽三川公園センター
84	パンフレットスタンド	ZR-PS30	1	木曽三川公園センター
85	パンフレットスタンド	ZR-PS21N	1	木曽三川公園センター
86	ビデオ	ビクター HRS700	1	木曽三川公園センター
87	ビデオカメラ	ビクター GRS55	1	木曽三川公園センター
88	ビデオテープレコーダー	NV-SB800W	1	木曽三川公園センター
89	ビデオ三脚	ビクター TP-P10	1	木曽三川公園センター
90	ファイリングキャビネット	B5-03AY	1	木曽三川公園センター
91	ファインダー	アサヒTTLペンタプリズム	1	木曽三川公園センター

No.	品名	規格	数量	設置場所
92	フィールドメジャー		8379	1 木曽三川公園センター
93	フラッシュ	ミノルタ プログラム フラッシュ 4000AF	1	木曽三川公園センター
94	プラニメーター	ウチダ KP-90N	1	木曽三川公園センター
95	フロッピーディスクキャビネット	DC-L54	1	木曽三川公園センター
96	ペット	KYS-38	5	木曽三川公園センター
97	ペットマット	ノリツ KYM-150	5	木曽三川公園センター
98	ポータブルPAパック	PAE-400(victor)	1	木曽三川公園センター
99	ポール(国旗用)		1	木曽三川公園センター
100	ポスターグリッパ	フレーム(SM)コーナー(S)	2	木曽三川公園センター
101	ホワイトボード回転式	BBR236GAY	1	木曽三川公園センター
102	マイク(コード付)	ナショナル WM523	1	木曽三川公園センター
103	マイクチューナー(ワイヤレス用)	ナショナル WX1000	1	木曽三川公園センター
104	マウンテンバイク	パナソニックキャット	2	木曽三川公園センター
105	マップキャビネット	コクヨ MC-C3M	1	木曽三川公園センター
106	マップケース	コクヨ MC-DAPIM	1	木曽三川公園センター
107	ミキサー	ナショナル WRX01	1	木曽三川公園センター
108	ミノルタプログラムフラッシュ	5400HS	1	木曽三川公園センター
109	レンズ	ミノルタ AFズーム 28-135FF-45	1	木曽三川公園センター
110	レンズ	6×7 75・F45	1	木曽三川公園センター
111	ワイヤレスマイク	WM-P860(victor)	2	木曽三川公園センター
112	ワイヤレスマイク(スーパーメガホン用)	WM-3000A	2	木曽三川公園センター
113	ワイヤレスマイクロホン(ヘッドセット型)	Victor WM-P862	2	木曽三川公園センター
114	ワイヤレス受信機	WX-3040	1	木曽三川公園センター
115	安全柵	900×2,000	13	木曽三川公園センター
116	椅子	コクヨ CR-G360	1	木曽三川公園センター
117	椅子	コクヨ CK-120KM	13	木曽三川公園センター
118	椅子	コクヨ CK-120KM	4	木曽三川公園センター
119	椅子	CR-GP27DW	1	木曽三川公園センター
120	椅子	コクヨ GR-G123F4	1	木曽三川公園センター
121	椅子	コクヨ CR-G551F4KX64-V	2	木曽三川公園センター
122	移動式掲示板	ブロンズ枠 脚(キャスト付)	2	木曽三川公園センター
123	映写機	ラッキー ワイヤレスAFM	1	木曽三川公園センター
124	液晶デジタルHI-Visionテレビ	W32-L-H9000	1	木曽三川公園センター
125	応接テーブル	メラミン	1	木曽三川公園センター
126	応接椅子	レザー	2	木曽三川公園センター
127	応接長椅子	レザー	1	木曽三川公園センター
128	横幕	2・×5.4・	4	木曽三川公園センター
129	横幕	2・×12.6・	4	木曽三川公園センター
130	横幕	2・×12.6・	2	木曽三川公園センター
131	横幕	2・×5.4・	2	木曽三川公園センター
132	音響ラック		1	木曽三川公園センター
133	下足箱	コクヨ SL-K 9LAY	1	木曽三川公園センター
134	会議テーブル	コクヨ MT-51M	1	木曽三川公園センター
135	会議机		1	木曽三川公園センター
136	業務用ホースマキ	5570-25	4	木曽三川公園センター
137	鍵箱	KS-108	1	木曽三川公園センター
138	原動機付自転車	スーパーカブ50	1	木曽三川公園センター

No.	品名	規格	数量	設置場所
139	交換レンズ	AF24・F2.8	1	木曽三川公園センター
140	交換レンズ	ミノルタレンズAFフレックス	1	木曽三川公園センター
141	更衣ロッカー	コクヨ LK-3AY	1	木曽三川公園センター
142	更衣ロッカー	コクヨ LA-3AY	1	木曽三川公園センター
143	更衣ロッカー	コクヨ LK-3AY	1	木曽三川公園センター
144	更衣ロッカー	3人用 LK-3M	1	木曽三川公園センター
145	高圧洗浄機	パワークリーン K620M	1	木曽三川公園センター
146	事務机	コクヨ SD-BN167D-330	1	木曽三川公園センター
147	事務机	コクヨ SD-BN147D-330AY	2	木曽三川公園センター
148	事務机	コクヨ SD-BN107S-3PAY	2	木曽三川公園センター
149	事務机	コクヨ SD-BN147D-330AY	1	木曽三川公園センター
150	事務机	コクヨ SD-BN107S-3PAY	1	木曽三川公園センター
151	事務机	コクヨ SD-BN107S3PAY	2	木曽三川公園センター
152	事務机	コクヨ SD-BN107S3PAY	1	木曽三川公園センター
153	事務机	コクヨ SD-BN107S3PAY	1	木曽三川公園センター
154	自記温湿度計		1	木曽三川公園センター
155	充電器	TO-250B	1	木曽三川公園センター
156	書籍	インテリアエクステリア辞典・パブリックデザイン辞典	2	木曽三川公園センター
157	書籍(フラワーランドスケピング)		1	木曽三川公園センター
158	書籍(緑のデザイン)	A4判 763項	1	木曽三川公園センター
159	書籍深型	S-D3325AY	1	木曽三川公園センター
160	書籍陳列什器	900×450×1350	2	木曽三川公園センター
161	賞状用盆		1	木曽三川公園センター
162	上置き深型書庫	S-6115	1	木曽三川公園センター
163	食器棚		1	木曽三川公園センター
164	深型引違い書庫	S-D6355G	1	木曽三川公園センター
165	深型引違い書庫	S-D6355	1	木曽三川公園センター
166	診察ベッド	フランス SD723	1	木曽三川公園センター
167	図面ラック	プラス60-A1-39-817	1	木曽三川公園センター
168	図面保管庫	コクヨ MC-ATNYG	1	木曽三川公園センター
169	水中ポンプ	ツルミ LB250	1	木曽三川公園センター
170	水中ポンプ	ツルミ LB480	1	木曽三川公園センター
171	折りたたみ椅子用台車	CP-61	1	木曽三川公園センター
172	双眼鏡	ニコンフィールドスコープDE	1	木曽三川公園センター
173	双眼鏡	ニコン 7×50CFHP	1	木曽三川公園センター
174	双眼鏡	ニコン 8×7D/F	1	木曽三川公園センター
175	掃除機	アミノクリーンジョブTW35	1	木曽三川公園センター
176	掃除機	ナショナル MCS69P	1	木曽三川公園センター
177	掃除機	MCR320	1	木曽三川公園センター
178	掃除機	MCR320	1	木曽三川公園センター
179	掃除機	MC-G330-S	1	木曽三川公園センター
180	掃除機	日立CV-95H2	1	木曽三川公園センター
181	測量機材保管庫	B-2	1	木曽三川公園センター
182	耐火金庫	コクヨHS-TE14KF1	1	木曽三川公園センター
183	耐火金庫	KMX-20E	1	木曽三川公園センター
184	置型送付機		1	木曽三川公園センター
185	竹馬整理台		1	木曽三川公園センター

No.	品名	規格	数量	設置場所	
186	蓄熱ファンヒーター	DS-S253F-N	1	木曽三川公園センター	
187	中量ラック	MM-7655G	1	木曽三川公園センター	
188	中量ラック	MM07655G	2	木曽三川公園センター	
189	中量ラック	MM-07655G	1	木曽三川公園センター	
190	中量ラック	MM07655G	5	木曽三川公園センター	
191	中量ラック	コクヨ MMC07655G	1	木曽三川公園センター	
192	中量ラック	MM-07655G	1	木曽三川公園センター	
193	長椅子	コクヨ CN-730D	1	木曽三川公園センター	
194	通信機	KIS-500LS 等1式	1	木曽三川公園センター	
195	転倒ます型自動雨量計	・34 儉付	1	木曽三川公園センター	
196	土壌硬度計	SHM-1型	1	木曽三川公園センター	
197	投光器(ハイビームカスター)	AK-2C-01	1	木曽三川公園センター	
198	発電機	ホンダ EB2000X	1	木曽三川公園センター	
199	発電機	ホンダ EXT4000	1	木曽三川公園センター	
200	百葉箱	理振型	1	木曽三川公園センター	
201	平机	コクヨ SD-MXD117LCF11	2	木曽三川公園センター	
202	平板測量器	田村型	1	木曽三川公園センター	
203	壁面什器	1200×450×2000	2	木曽三川公園センター	
204	片袖机	コクヨ BN-SDBN107S3PAY	1	木曽三川公園センター	
205	片袖机	コクヨ SD-BN107SPAY	1	木曽三川公園センター	
206	保管庫	コクヨ S-D3605AY	1	木曽三川公園センター	
207	保管庫	コクヨ S-D3325	2	木曽三川公園センター	
208	BS型デスク	スタンダードタイプ W1800×D700×H700	1	木曽三川公園センター	
209	DVデッキ	DHR-1000	1	木曽三川公園センター	
210	MSハウチ	H-320N	1	木曽三川公園センター	
211	OA椅子	コクヨ CR-G30AY-V	2	木曽三川公園センター	
212	カメラ	ミノルタ α7000	1	木曽三川公園センター	
213	カメラ	アサヒペンタックス 一眼レフ6×7ポーター	1	木曽三川公園センター	
214	カメラ	ミノルタ α-807si	1	木曽三川公園センター	
215	ガレージジャッキ	LM4402	1	木曽三川公園センター	
216	グラフィックタブレット	UD-1218/S(Mac)	1	木曽三川公園センター	
217	コクヨ テーブル	MT-96T	1	木曽三川公園センター	
218	コンテナ	スタンダード DG-BW	1	木曽三川公園センター	
219	サイドキャビネット	FK-602(医療用)	1	木曽三川公園センター	
220	サインスタンド	CB-S2	10	木曽三川公園センター	
221	サインスタンド	GB-S2	2	木曽三川公園センター	
222	サッカーゴールネット(一般用)		511000	3	木曽三川公園センター
223	サッカーゴールネット(少年用)		525090	2	木曽三川公園センター
224	シューズボックス	SLK-9LAY	1	木曽三川公園センター	
225	シュレッター	コクヨ MS-2220	1	木曽三川公園センター	
226	スーパーメガホン	TW-9200	2	木曽三川公園センター	
227	スクリーン(三脚式)	ラッキー リフレスタ#4052	1	木曽三川公園センター	
228	スタンド(スピーカー用)	ナショナル WZ3G200	2	木曽三川公園センター	
229	スチールパーテーション	1,200×1,800(ガラス共)	1	木曽三川公園センター	
230	スーパーキングテント	2K×3K×中間部骨組	1	木曽三川公園センター	
231	スピーカー	ナショナル WSA200	2	木曽三川公園センター	
232	スポーツタイマー	SD206	2	木曽三川公園センター	

No.	品名	規格	数量	設置場所
233	スポーツタイマースタンド	ST-20	2	木曽三川公園センター
234	スライドファイルキャビネット	P-5400	1	木曽三川公園センター
235	スライドファイルキャビネット	P-5400	1	木曽三川公園センター
236	PLKロッカー	PLK-330F1P	3	木曽三川公園センター
237	アルミ折りたたみ式リヤカー	ノーバンク仕様	2	木曽三川公園センター
238	アンプ	ナショナルパワーアンプ WP-9110	1	木曽三川公園センター
239	エンジンブロワ	KOMATSU HB2302EZ	1	木曽三川公園センター
240	オイルフリーベビーコンプレッサー	日立産機システム LSシリーズ 0.4LP-7SA	1	木曽三川公園センター
241	オリジナルウオークバルーン	200×140(イエローピンク)	2	木曽三川公園センター
242	カウンター	コクヨ GF型	1	木曽三川公園センター
243	カッティングマシン	MAX CM-300	1	木曽三川公園センター
244	保管庫	コクヨ S-D4355GAY	2	木曽三川公園センター
245	保管庫	コクヨ S-D 4355 GAY	2	木曽三川公園センター
246	保管庫	SD4355GAY	2	木曽三川公園センター
247	保管庫	コクヨ S-D3325AY	2	木曽三川公園センター
248	保管庫	S-D4355GAY ペース付	2	木曽三川公園センター
249	保管庫	S-635GAY ガラス戸	1	木曽三川公園センター
250	保管庫	S-635AY スチール戸	1	木曽三川公園センター
251	保管庫引き違いガラス戸	S-D3355GAY	1	木曽三川公園センター
252	望遠レンズ	AFズーム(ミノルタ)	1	木曽三川公園センター
253	防水型自動レベル	B20 金属脚付	1	木曽三川公園センター
254	木製ベンチ(イブシヤムシート)	5067L	1	木曽三川公園センター
255	木製ベンチ(メンティップシート)	5002L 1,800・/・	2	木曽三川公園センター
256	野鳥観察用望遠鏡 フィールドスコープ	ニコン ED	5	木曽三川公園センター
257	両袖机	コクヨ BN-SDBN147D-330	1	木曽三川公園センター
258	両袖机	SD-BN168D33AY	1	木曽三川公園センター
259	冷蔵庫	ナショナル HR177TR	1	木曽三川公園センター
260	脇机	コクヨ SD-BN47ES	2	木曽三川公園センター
261	脇机	コクヨ BN-47E3AY	1	木曽三川公園センター
262	脇机	コクヨ SD-BN47E3AY	2	木曽三川公園センター
263	脇机	コクヨ SD-BN47E3AY	3	木曽三川公園センター
264	脇机	コクヨ SD-BN47N3PAY	1	木曽三川公園センター
265	脇机	コクヨ BN-SDBN47E3AY	1	木曽三川公園センター
266	脇机	コクヨ SD-BN46E3AY	1	木曽三川公園センター
267	レーザープリンタ	EPSON LP-9100NR	1	カルチャービレッジ
268	全自動洗濯機	NW-51HR	1	カルチャービレッジ

備品以外の残存物品一覧

NO	名称	数量	備考	設置場所
1	カラーコーン	210		フラワーパーク江南
2	コーンパー	130		フラワーパーク江南
3	コーンウエート(2kg)	190		フラワーパーク江南
4	バリケードパイプ(2.0M)	40		フラワーパーク江南
5	鉄ピン	260		フラワーパーク江南
6	テントウエイト	20		フラワーパーク江南
7	ウエイト用砂袋(20kg)	20		フラワーパーク江南
8	プラスチック製三角柱型看板	10	水注入ウエイト	フラワーパーク江南
9	プラスチック製A型看板	15	水注入ウエイト	フラワーパーク江南
10	矢印看板	20		フラワーパーク江南
11	A型看板	5		フラワーパーク江南
12	A3用看板	35	鉄ピン式	フラワーパーク江南
13	スタンド式車両誘導看板	5		フラワーパーク江南
14	イーゼル(大)	2		フラワーパーク江南
15	イーゼル(中)	6		フラワーパーク江南
16	案内板(サインスタンド)	6		フラワーパーク江南
17	テーブル(クリスタル2F)	2		フラワーパーク江南
18	イス(クリスタル2F)	4		フラワーパーク江南
19	展示ボード	20		フラワーパーク江南
20	展示ボード用脚	34		フラワーパーク江南
21	折りたたみテーブル	5		フラワーパーク江南
22	折りたたみイス	10		フラワーパーク江南
23	パーティションスタンド	20		フラワーパーク江南
24	パーティション用ロープ	25		フラワーパーク江南
25	携行缶(ガソリンタンク)	2		フラワーパーク江南
26	リアカー	5		フラワーパーク江南
27	台車	2		フラワーパーク江南
28	脚立	4		フラワーパーク江南
29	清掃用具	1式		フラワーパーク江南
30	スコップ等現場作業用品	1式		フラワーパーク江南
31	工具類	1式		フラワーパーク江南
32	ハンギングバスケット	60		フラワーパーク江南
33	フラワーポット	100		フラワーパーク江南
34	ホース、スプリンクラー等灌水用品	1式		フラワーパーク江南
35	大鉢	1式	テラコッタ等数種類	フラワーパーク江南

NO	名称	数量	備考	設置場所
36	水タンク	3		フラワーパーク江南
37	簡易テント	1		フラワーパーク江南
38	栽培棚(キャスター付)	3		フラワーパーク江南
39	肩掛け噴霧器	2		フラワーパーク江南
40	一輪車	2		フラワーパーク江南
41	ハンギングバスケットポール	30		フラワーパーク江南
42	セフティーコーン(青)	15		河川環境楽園(木曾川水園)
43	カラーコーン(青)	250		河川環境楽園(木曾川水園)
44	カラーコーン(赤)	10		河川環境楽園(木曾川水園)
45	コーンバー(青白)	200		河川環境楽園(木曾川水園)
46	カラーコーン用ウエイト	250		河川環境楽園(木曾川水園)
47	バリケードパイプ(1.0M)	150		河川環境楽園(木曾川水園)
48	バリケードパイプ(2.0M)	50		河川環境楽園(木曾川水園)
49	脚立(2.0M)	1		河川環境楽園(木曾川水園)
50	脚立(1.97M)	1		河川環境楽園(木曾川水園)
51	はしご(5.95M)	1		河川環境楽園(木曾川水園)
52	三脚(2.2M)	1		河川環境楽園(木曾川水園)
53	三脚(1.7M)	1		河川環境楽園(木曾川水園)
54	ガソリン携行缶	5	混合ガソリン1 灯油2	河川環境楽園(木曾川水園)
55	ホース、スプリンクラー等灌水用品	1式		河川環境楽園(木曾川水園)
56	鉄ピン	40		河川環境楽園(木曾川水園)
57	テントウエイト	24		河川環境楽園(木曾川水園)
58	大玉(120)	8		河川環境楽園(木曾川水園)
59	大玉(75)	15		河川環境楽園(木曾川水園)
60	大玉(ひょうたん型)	4		河川環境楽園(木曾川水園)
61	矢印看板(駐車場)	10		河川環境楽園(木曾川水園)
62	イーゼル	6		河川環境楽園(木曾川水園)
63	簡易流し台	2		河川環境楽園(木曾川水園)
64	リヤカー	2		河川環境楽園(木曾川水園)
65	スタンド式サーチライト	15		河川環境楽園(木曾川水園)
66	360度スタンド式ライト	2		河川環境楽園(木曾川水園)
67	コードリール	7		河川環境楽園(木曾川水園)
68	スタンド式扇風機	4		河川環境楽園(木曾川水園)
69	机(折りたたみ式)長脚	3		河川環境楽園(木曾川水園)
70	パイプ椅子(折りたたみ式)	20		河川環境楽園(木曾川水園)
71	ライフジャケット	50		河川環境楽園(木曾川水園)
72	ヘルメット	52	水辺活動用	河川環境楽園(木曾川水園)

NO	名称	数量	備考	設置場所
73	スローロープ	10		河川環境楽園(木曾川水園)
74	双眼鏡	25		河川環境楽園(木曾川水園)
75	実体顕微鏡	10	室内用	河川環境楽園(木曾川水園)
76	川網	40		河川環境楽園(木曾川水園)
77	虫網	30		河川環境楽園(木曾川水園)
78	水槽	15		河川環境楽園(木曾川水園)
79	清掃用具	1式	各建物・便所に配置	河川環境楽園(木曾川水園)
80	スコップ等現場作業用品	1式		河川環境楽園(木曾川水園)
81	工具類	1式	高水敷施設撤去用具含む	河川環境楽園(木曾川水園)
82	カラーコーン	250		138タワーパーク
83	コーンバー	100		138タワーパーク
84	バリケードパイプ(1.0M)	50		138タワーパーク
85	バリケードパイプ(2.0M)	20		138タワーパーク
86	ライフジャケット	25		138タワーパーク
87	鉄ピン	100		138タワーパーク
88	テントウエイト	100		138タワーパーク
89	大玉(90)	10		138タワーパーク
90	大玉(60)	5		138タワーパーク
91	矢印看板(駐車場)	30		138タワーパーク
92	A型看板	15		138タワーパーク
93	A3用看板	30	鉄ピン式	138タワーパーク
94	イーゼル(屋内用)	13		138タワーパーク
95	折りたたみテーブル(45×180)	34		138タワーパーク
96	折りたたみテーブル(45×180)和机	9		138タワーパーク
97	折りたたみイス	45		138タワーパーク
98	投光器	4		138タワーパーク
99	イルミネーション(LEDストレート)	500本		138タワーパーク
100	イルミネーション(LEDネットライト)	300枚		138タワーパーク
101	イルミネーション(LEDロープライト)	20本		138タワーパーク
102	イルミネーション(音符型ライト)	200個		138タワーパーク
103	イルミネーション(電球ネットライト)	100枚		138タワーパーク
104	トラメガ	5		138タワーパーク
105	デジタルカメラ	4		138タワーパーク
106	裁断機	2		138タワーパーク
107	空気入れ	1		138タワーパーク
108	台車	3		138タワーパーク
109	脚立	8		138タワーパーク

NO	名称	数量	備考	設置場所
110	梯子	3		138タワーパーク
111	ドラムコード	5		138タワーパーク
112	インパクトドライバー	1		138タワーパーク
113	電気ポット	1		138タワーパーク
114	簡易テント	2		138タワーパーク
115	水槽(90cm)	1		138タワーパーク
116	水槽(60cm)	4		138タワーパーク
117	水槽(45cm)	11		138タワーパーク
118	水槽(30cm)	3		138タワーパーク
119	セーフティコーン	500	概数	長良川サービスセンター
120	コーンバー	300	概数	長良川サービスセンター
121	コーン重し	500	概数	長良川サービスセンター
122	置き柵	24		長良川サービスセンター
123	清掃用具	1式	各建物・便所に配置	長良川サービスセンター
124	スコップ等現場作業用品	1式		長良川サービスセンター
125	工具類	1式	高水敷施設撤去用工具含む	長良川サービスセンター
126	脚立	2		長良川サービスセンター
127	リヤカー	1		長良川サービスセンター
128	台車	5		長良川サービスセンター
129	ガソリンタンク	3		長良川サービスセンター
130	簡易テント	2		長良川サービスセンター
131	ヘルメット	60	概数	長良川サービスセンター
132	ライフジャケット	150	概数	長良川サービスセンター
133	スポーツタイマー	2		長良川サービスセンター
134	延長コードドラム式	2		長良川サービスセンター
135	イーゼル	9		長良川サービスセンター
136	ラティスサイン	23		長良川サービスセンター
137	パーティション	19		長良川サービスセンター
138	角スコップ	6		アクアワールド水郷パークセンター
139	剣先スコップ	6		アクアワールド水郷パークセンター
140	鋤	2		アクアワールド水郷パークセンター
141	鍬	15		アクアワールド水郷パークセンター
142	除草鍬	2		アクアワールド水郷パークセンター
143	鉄ピン	20		アクアワールド水郷パークセンター
144	ホース、スプリンクラー等灌水用品	1式		アクアワールド水郷パークセンター
145	大鉢	10		アクアワールド水郷パークセンター
146	台車	3		アクアワールド水郷パークセンター

NO	名称	数量	備考	設置場所
147	コーン	20		アクアワールド水郷パークセンター
148	コーンパー	10		アクアワールド水郷パークセンター
149	コーンウエイト	10		アクアワールド水郷パークセンター
150	置き柵(パイプバリケード)	8		アクアワールド水郷パークセンター
151	掃除機	2		アクアワールド水郷パークセンター
152	コードリール	5		アクアワールド水郷パークセンター
153	ラインマーカー	1		アクアワールド水郷パークセンター
154	巻尺	1		アクアワールド水郷パークセンター
155	残留塩素測定器	1		アクアワールド水郷パークセンター
156	脚立	3		アクアワールド水郷パークセンター
157	工具類	1式		アクアワールド水郷パークセンター
158	ガーデン用テーブル	4		アクアワールド水郷パークセンター
159	ガーデン用ベンチ	25		アクアワールド水郷パークセンター
160	高枝切ばさみ	8		アクアワールド水郷パークセンター
161	ホース、スプリンクラー等灌水用品	1式		アクアワールド水郷パークセンター
162	大鉢	10		アクアワールド水郷パークセンター
163	台車	3		アクアワールド水郷パークセンター
164	一輪車	5		アクアワールド水郷パークセンター
165	ライフジャケット	40		アクアワールド水郷パークセンター
166	ヘルメット	30	自転車用	アクアワールド水郷パークセンター
167	顕微鏡	5	イベント用	アクアワールド水郷パークセンター
168	実体顕微鏡	8	イベント用	アクアワールド水郷パークセンター
169	川網	20	イベント用	アクアワールド水郷パークセンター
170	虫網	30	イベント用	アクアワールド水郷パークセンター
171	デジタルカメラ	10	イベント用	アクアワールド水郷パークセンター
172	炊飯器	4	イベント用	アクアワールド水郷パークセンター
173	LED電気スタンド	8	イベント用	アクアワールド水郷パークセンター
174	サーキュレーター	1	イベント用	アクアワールド水郷パークセンター
175	冷風機	2	イベント用	アクアワールド水郷パークセンター
176	電子レンジ	3	イベント用	アクアワールド水郷パークセンター
177	ポット	10	イベント用	アクアワールド水郷パークセンター
178	角スコップ	8		木曽川三川公園センター/東海広場
179	剣先スコップ	8		木曽川三川公園センター/東海広場
180	ツルハシ	8		木曽川三川公園センター/東海広場
181	鋤	2		木曽川三川公園センター/東海広場
182	鍬	2		木曽川三川公園センター/東海広場
183	ホーク	2		木曽川三川公園センター/東海広場

NO	名称	数量	備考	設置場所
184	除草鋏	1		木曾川三川公園センター/東海広場
185	鉄ピン	180		木曾川三川公園センター/東海広場
186	テントウエイト	79	丸型20kg	木曾川三川公園センター/東海広場
187	テントウエイト	3	角型	木曾川三川公園センター/東海広場
188	コーン	878	青	木曾川三川公園センター/東海広場
189	コーンバー	340	青白	木曾川三川公園センター/東海広場
190	コーンウエイト	1965		木曾川三川公園センター/東海広場
191	矢印表示板	40		木曾川三川公園センター/東海広場
192	置き柵(パイプバリケード)	83		木曾川三川公園センター/東海広場
193	掃除機	2		木曾川三川公園センター/東海広場
194	立て看板	37	A型(木製)	木曾川三川公園センター/東海広場
195	樹脂フェンス	66		木曾川三川公園センター/東海広場
196	樹脂フェンス用ベースウエイト	60	W=1,500 H=1,200 t=45	木曾川三川公園センター/東海広場
197	投光器	9		木曾川三川公園センター/東海広場
198	コードリール	4		木曾川三川公園センター/東海広場
199	合図灯	14		木曾川三川公園センター/東海広場
200	メガホン	4		木曾川三川公園センター/東海広場
201	アルミスタッフ	2		木曾川三川公園センター/東海広場
202	ポール(赤白2m)	13		木曾川三川公園センター/東海広場
203	巻尺	3		木曾川三川公園センター/東海広場
204	残留塩素測定器	3		木曾川三川公園センター/東海広場
205	脚立	4		木曾川三川公園センター/東海広場
206	工具類	1式	高水敷施設撤去用工具含む	木曾川三川公園センター/東海広場
207	ガソリンタンク	9		木曾川三川公園センター/東海広場
208	三角タープ	26		木曾川三川公園センター/東海広場
209	台車	4		木曾川三川公園センター/東海広場
210	ゴミ収容ボックス	3	移動式	木曾川三川公園センター/東海広場
211	台車・大	3		木曾川三川公園センター/東海広場
212	台車・小	3		木曾川三川公園センター/東海広場
213	リヤカー・大(木枠)	2		木曾川三川公園センター/東海広場
214	リヤカー・大	2		木曾川三川公園センター/東海広場
215	リヤカー・小	2		木曾川三川公園センター/東海広場
216	レクリエーション用大玉(大)・赤	10		木曾川三川公園センター/東海広場
217	レクリエーション用大玉(小)・黄	10		木曾川三川公園センター/東海広場

NO	名称	数量	備考	設置場所
218	レクリエーション用大玉(中)・青	10		木曾川三川公園センター/東海広場
219	イルミネーション電球・コード		別紙	木曾川三川公園センター/東海広場
220	カラーコーン(緑)	200		木曾川三川公園センター/東海広場
221	コーンバー(緑)	200		木曾川三川公園センター/東海広場
222	コーンウエイト(緑)	200		木曾川三川公園センター/東海広場
223	丸椅子	100		木曾川三川公園センター/東海広場
224	イーゼル	30		木曾川三川公園センター/東海広場
225	ポスターケース A1	20		木曾川三川公園センター/東海広場
226	折り畳みベンチ(青)	20		木曾川三川公園センター/東海広場
227	コーン	163	青	カルチャービレッジ
228	コーンバー	173	青白	カルチャービレッジ
229	コーンウエイト	178		カルチャービレッジ
230	除草鋏	2		カルチャービレッジ
231	アルミレーキ	2		カルチャービレッジ
232	ガソリンタンク	3		カルチャービレッジ
233	鉄ピン	22		カルチャービレッジ
234	コードリール	2		カルチャービレッジ
235	脚立	1		カルチャービレッジ
236	アルミハシゴ	1		カルチャービレッジ
237	ライン引き	1		カルチャービレッジ
238	掃除機	1		カルチャービレッジ
239	石油ストーブ	1		カルチャービレッジ
240	空気入れ	2		カルチャービレッジ
241	ハンドマイク	2		カルチャービレッジ
242	残留塩素測定器	1		カルチャービレッジ

備品以外の残存物品一覧(イルミネーション灯具)

NO	名称		数量	単位	設置場所
1	LEDネットライト	レッド	33	枚	アควアワールド水郷パークセンター
		ブルー	231	枚	アควアワールド水郷パークセンター
		白金	251	枚	アควアワールド水郷パークセンター
2	LEDプレイライト	レッド	22	本	アควアワールド水郷パークセンター
		イエロー	34	本	アควアワールド水郷パークセンター
		グリーン	71	本	アควアワールド水郷パークセンター
		ブルー	65	本	アควアワールド水郷パークセンター
		クリア	265	本	アควアワールド水郷パークセンター
		ピンク	13	本	アควアワールド水郷パークセンター
3	LEDminiプレイライト	レッド	8	本	アควアワールド水郷パークセンター
		クリア	4	本	アควアワールド水郷パークセンター
		イエロー	6	本	アควアワールド水郷パークセンター
		グリーン	6	本	アควアワールド水郷パークセンター
		ブルー	9	本	アควアワールド水郷パークセンター
4	LED流水ナイアガラライト	2	本	アควアワールド水郷パークセンター	
5	ファイバーツリー	9	本	アควアワールド水郷パークセンター	
6	LEDローブライト	ホワイト(3芯)	360	m	アควアワールド水郷パークセンター
		レッド	492	m	アควアワールド水郷パークセンター
		イエロー	448	m	アควアワールド水郷パークセンター
		グリーン	564	m	アควアワールド水郷パークセンター
		ブルー	1183	m	アควアワールド水郷パークセンター
		クリア	1100	m	アควアワールド水郷パークセンター
		ピンク	131	m	アควアワールド水郷パークセンター
7	プレイライト	ホワイト	1623	本	木曽三川公園センター
8	ネットライト	レッド	4	枚	木曽三川公園センター
9	ネットライト	ブルー	6	枚	木曽三川公園センター
10	竹、プラスチック 杭		1500	本	木曽三川公園センター
11	電源養生カップ		144	個	木曽三川公園センター
12	ネットライト	ホワイト	95	枚	木曽三川公園センター
13	LED水中ライト	エックスアクア	1	個	木曽三川公園センター
14	LED屋外ライト	エックスウォッシュ	1	個	木曽三川公園センター
15	安全誘導灯	クリップライト	40	個	木曽三川公園センター
16	安全誘導灯	差し込み式ライト	9	個	木曽三川公園センター
17	シャンパングラス		3000	個	木曽三川公園センター
18	ローブライト	レッド	270	m	木曽三川公園センター
19	ローブライト	イエロー	295	m	木曽三川公園センター
20	ローブライト	グリーン	222	m	木曽三川公園センター
21	ローブライト	ブルー	295	m	木曽三川公園センター
22	ローブライト	ホワイト	1380	m	木曽三川公園センター
23	「冬の光物語」看板		1	台	木曽三川公園センター
24	トビアリー		15	体	木曽三川公園センター

NO	名称		数量	単位	設置場所
25	LEDロープライト	ゴールド	225	m	カルチャービレッジ
26	電飾用オブジェ	家、扉、トピアリー等	1	式	カルチャービレッジ
27	LEDロープライト	レッド	180	m	カルチャービレッジ
28	LEDロープライト	グリーン	180	m	カルチャービレッジ
29	LEDロープライト	ピンク	135	m	カルチャービレッジ
30	ツララライト	クリア	2	本	
31	ロウソクカップ	白	1300	個	
32	ロウソク蓋		1200	個	
33	まます提灯		1	基	
34	行灯影絵		20	基	
35	赤白提灯		124	個	
36	精霊流し			基	
37	スティックライト		121	本	
38	藤ボール(40cm)		20	個	
39	藤ボール(30cm)		13	個	

貸与車両の使用状況・維持管理状況

別紙23

■H21年度

【4月分】

○三派川地区

物件名	登録番号	おもな作業内容	作業量 (走行キロ数)	稼働状況		維持修理費	おもな修理箇所 及び取替部品名
				運転日数	運転時間		
日産 ADバン	一宮 400 さ 2963	巡回等	1,536	27	68:00		
ホンダ ステップワゴン	尾張小牧 502 た 853	業務連絡等	679	14	19:55		
ダイハツ ハイゼット	岐阜 41 ひ 7028	園内作業等	299	8	11:30		
ホンダ オデッセイ	岐阜 300 そ 7939	業務連絡	704	14	20:05		
トヨタ コムス(電気自動車)	岐阜市 を 108	業務連絡	73	13	4:30		
ダイハツ ハイゼット	岐阜 41 は 9737	園内作業等	562	25	20:40		
日産 ADバン	一宮 400 さ 2962	業務連絡	634	14	20:50	12,147	カーナビゲーション 設置(国提供品)
スズキ キャリー	尾張小牧 480 う 6326	園内作業等	127	11	5:50		

○中央水郷地区

物件名	登録番号	おもな作業内容	作業量 (走行キロ数)	稼働状況		維持修理費	おもな修理箇所 及び取替部品名
				運転日数	運転時間		
日産 セレナ	三重 501 む 1053	業務連絡等	585	15	49:26		
いすゞトラック	三重 100 す 1408	園内作業等	343	11	5:09		
トヨタ サーフ	三重 300 も 3782	業務連絡等、園内作業等	397	16	19:23		
三菱 リベロ	三重 46 ひ 4025	業務連絡、園内作業、及 び巡回等	273	29	249:44		
スバル サンバー	三重 42 う 5888	園内作業等	495	28	66:59		
日産 セレナ	三重 501 ひ 8102	業務連絡等	371	29	246:07		
日産 ADバン	三重 46 ふ 8348	業務連絡、園内作業等	171	19	17:02		

【5月分】

○三派川地区

物件名	登録番号	おもな作業内容	作業量 (走行キロ数)	稼働状況		維持修理費	おもな修理箇所 及び取替部品名
				運転日数	運転時間		
日産 ADバン	一宮 400 さ 2963	巡回等	1,722	30	74:15	22,607	水抜材購入
ホンダ ステップワゴン	尾張小牧 502 た 853	業務連絡等	203	6	5:40		
ダイハツ ハイゼット	岐阜 41 ひ 7028	園内作業等	126	9	5:00		
ホンダ オデッセイ	岐阜 300 そ 7939	業務連絡等	485	16	17:00		
トヨタ コムス(電気自動車)	岐阜市 を 108	園内作業・業務連絡等	42	12	3:45		
ダイハツ ハイゼット	岐阜 41 は 9737	園内作業・業務連絡等	616	24	20:55		
日産 ADバン	一宮 400 さ 2962	業務連絡等	468	17	17:55		
スズキ キャリー	尾張小牧 480 う 6326	園内作業等	213	14	7:45		

○中央水郷地区

物件名	登録番号	おもな作業内容	作業量 (走行キロ数)	稼働状況		維持修理費	おもな修理箇所 及び取替部品名
				運転日数	運転時間		
日産 セレナ	三重 501 む 1053	業務連絡等	840	16	42:39		
いすゞトラック	三重 100 す 1408	園内作業等	183	15	32:07		
トヨタ サーフ	三重 300 も 3782	業務連絡等、園内作業等	569	22	51:01		
三菱 リベロ	三重 46 ひ 4025	業務連絡、園内作業、及 び巡回等	330	29	255:34		
スバル サンバー	三重 42 う 5888	園内作業等	300	24	52:49		
日産 セレナ	三重 501 ひ 8102	業務連絡等	646	30	247:44		
日産 ADバン	三重 46 ふ 8348	業務連絡、園内作業等	188	15	23:13		

【6月分】

○三派川地区

物件名	登録番号	おもな作業内容	作業量 (走行キロ数)	稼働状況		維持修理費	おもな修理箇所 及び取替部品名
				運転日数	運転時間		
日産 ADバン	一宮 400 さ 2963)	巡回等	1,472	27	68:00		
ホンダ ステップワゴン	尾張小牧 502 た 853	業務連絡等	320	7	9:40		
ダイハツ ハイゼット	岐阜 41 ひ 7028	園内作業等	347	21	16:00		
ホンダ オデッセイ	岐阜 300 そ 7939	業務連絡等	302	17	10:40		
トヨタ コムス(電気自動車)	岐阜市 を 108	園内作業・業務連絡等	77	16	6:10		
ダイハツ ハイゼット	岐阜 41 は 9737	園内作業・業務連絡等	618	27	19:45		
日産 ADバン	一宮 400 さ 2962	業務連絡等	220	9	6:50		
スズキ キャリー	尾張小牧 480 う 6326	園内作業・業務連絡等	182	14	16:00		

○中央水郷地区

物件名	登録番号	おもな作業内容	作業量 (走行キロ数)	稼働状況		維持修理費	おもな修理箇所 及び取替部品名
				運転日数	運転時間		
日産 セレナ	三重 501 む 1053	業務連絡等	990	20	263:35		
いすゞトラック	三重 100 す 1408	園内作業等	207	11	10:30		
トヨタ サーフ	三重 300 も 3782	業務連絡等、園内作業等	388	13	33:05		
三菱 リベロ	三重 46 ひ 4025	業務連絡、園内作業、及 び巡回等	363	29	262:19		
スバル サンバー	三重 42 う 5888	園内作業等	334	20	42:56		
日産 セレナ	三重 501 ひ 8102	業務連絡等	854	29	238:18		
日産 ADバン	三重 46 ふ 8348	業務連絡、園内作業等	118	12	0:50		

【7月分】

○三派川地区

物件名	登録番号	おもな作業内容	作業量 (走行キロ数)	稼働状況		維持修理費	おもな修理箇所 及び取替部品名
				運転日数	運転時間		
日産 ADバン	一宮 400 さ 2963	巡回等	1,591	30	74:00		
ホンダ ステップワゴン	尾張小牧 502 た 853	業務連絡等	1,382	25	56:05		
ダイハツ ハイゼット	岐阜 41 ひ 7028	園内作業等	271	19	10:40		
ホンダ オデッセイ	岐阜 300 そ 7939	業務連絡等	206	9	7:40		
トヨタ コムス(電気自動車)	岐阜市 を 108	園内作業・業務連絡等	27	9	2:20		
ダイハツ ハイゼット	岐阜 41 は 9737	園内作業・業務連絡等	490	26	18:35		
日産 ADバン	一宮 400 さ 2962	業務連絡等	327	14	11:50		
スズキ キャリー	尾張小牧 480 う 6326	園内作業・業務連絡等	139	11	9:10		

○中央水郷地区

物件名	登録番号	おもな作業内容	作業量 (走行キロ数)	稼働状況		維持修理費	おもな修理箇所 及び取替部品名
				運転日数	運転時間		
日産 セレナ	三重 501 む 1053	業務連絡等	1,198	21	63:00		
いすゞトラック	三重 100 す 1408	園内作業等	74	7	8:35		
トヨタ サーフ	三重 300 も 3782	業務連絡等、園内作業等	429	18	45:21		
三菱 リベロ	三重 46 ひ 4025	業務連絡、園内作業、及 び巡回等	496	30	253:24		
スバル サンバー	三重 42 う 5888	園内作業等	327	22	51:03		
日産 セレナ	三重 501 ひ 8102	業務連絡等	865	30	230:26		
日産 ADバン	三重 46 ふ 8348	業務連絡、園内作業等	94	10	9:30		

【8月分】

○三派川地区

物件名	登録番号	おもな作業内容	作業量 (走行キロ数)	稼働状況		維持修理費	おもな修理箇所 及び取替部品名
				運転日数	運転時間		
日産 ADバン	一宮 400 さ 2963	巡回等	1,591	30	73:00		
ホンダ ステップワゴン	尾張小牧 502 た 853	業務連絡等	318	11	9:15		
ダイハツ ハイゼット	岐阜 41 ひ 7028	園内作業等	215	12	10:05		
ホンダ オデッセイ	岐阜 300 そ 7939	業務連絡等	252	11	9:50		
トヨタ コムス(電気自動車)	岐阜市 を 108	園内作業・業務連絡等	50	11	6:00		
ダイハツ ハイゼット	岐阜 41 は 9737	園内作業・業務連絡等	396	25	14:40		
日産 ADバン	一宮 400 さ 2962	業務連絡等	382	16	14:35		
スズキ キャリー	尾張小牧 480 う 6326	園内作業・業務連絡等	310	19	17:30		

○中央水郷地区

物件名	登録番号	おもな作業内容	作業量 (走行キロ数)	稼働状況		維持修理費	おもな修理箇所 及び取替部品名
				運転日数	運転時間		
日産 セレナ	三重 501 む 1053	業務連絡等	626	13	40:22		
いすゞトラック	三重 100 す 1408	園内作業等	165	17	43:12		
トヨタ サーフ	三重 300 も 3782	業務連絡等、園内作業等	576	20	54:10		
三菱 リベロ	三重 46 ひ 4025	業務連絡、園内作業、及 び巡回等	416	28	232:04		
スバル サンバー	三重 42 う 5888	園内作業等	212	18	30:59		
日産 セレナ	三重 501 ひ 8102	業務連絡等	686	31	240:23		
日産 ADバン	三重 46 ふ 8348	業務連絡、園内作業等	201	17	30:35		

【9月分】

○三派川地区

物件名	登録番号	おもな作業内容	作業量 (走行キロ数)	稼働状況		維持修理費	おもな修理箇所 及び取替部品名
				運転日数	運転時間		
日産 ADバン	一宮 400 さ 2963	巡回等	1,506	29	73:00		
ホンダ ステップワゴン	尾張小牧 502 た 853	業務連絡等	724	19	44:15		
ダイハツ ハイゼット	岐阜 41 ひ 7028	園内作業等	305	15	12:10		
ホンダ オデッセイ	岐阜 300 そ 7939	業務連絡等	281	14	9:25		
トヨタ コムス(電気自動車)	岐阜市 を 108	園内作業・業務連絡等	69	15	7:20		
ダイハツ ハイゼット	岐阜 41 は 9737	園内作業・業務連絡等	638	25	22:20		
日産 ADバン	一宮 400 さ 2962	業務連絡等	416	19	15:40		
スズキ キャリー	尾張小牧 480 う 6326	園内作業・業務連絡等	457	22	23:50		

○中央水郷地区

物件名	登録番号	おもな作業内容	作業量 (走行キロ数)	稼働状況		維持修理費	おもな修理箇所 及び取替部品名
				運転日数	運転時間		
日産 セレナ	三重 501 む 1053	業務連絡等	1,155	23	52:28		
いすゞトラック	三重 100 す 1408	園内作業等	304	14	28:35		
トヨタ サーフ	三重 300 も 3782	業務連絡等、園内作業等	660	20	51:53		
三菱 リベロ	三重 46 ひ 4025	業務連絡、園内作業、及 び巡回等	459	29	209:57		
スバル サンバー	三重 42 う 5888	園内作業等	199	19	37:16		
日産 セレナ	三重 501 ひ 8102	業務連絡等	709	30	285:51		
日産 ADバン	三重 46 ふ 8348	業務連絡、園内作業等	275	20	36:13		

【10月分】

○三派川地区

物件名	登録番号	おもな作業内容	作業量 (走行キロ数)	稼働状況		維持修理費	おもな修理箇所 及び取替部品名
				運転日数	運転時間		
日産 ADバン	一宮 400 さ 2963	巡回等	1,532	31	74:50		
ホンダ ステップワゴン	尾張小牧 502 た 853	業務連絡等	630	16	24:35		
ダイハツ ハイゼット	岐阜 41 ひ 7028	園内作業等	209	11	8:10		
ホンダ オデッセイ	岐阜 300 そ 7939	業務連絡等	160	13	6:55		
トヨタ コムス(電気自動車)	岐阜市 を 108	園内作業・業務連絡等	62	17	5:05		
ダイハツ ハイゼット	岐阜 41 は 9737	園内作業・業務連絡等	554	28	23:10		
日産 ADバン	一宮 400 さ 2962	業務連絡等	565	19	18:10		
スズキ キャリー	尾張小牧 480 う 6326	園内作業・業務連絡等	374	18	23:30		

○中央水郷地区

物件名	登録番号	おもな作業内容	作業量 (走行キロ数)	稼働状況		維持修理費	おもな修理箇所 及び取替部品名
				運転日数	運転時間		
日産 セレナ	三重 501 む 1053	業務連絡等	834	20	60:10		
いすゞトラック	三重 100 す 1408	園内作業等	282	14	41:27		
トヨタ サーフ	三重 300 も 3782	業務連絡等、園内作業等	520	21	68:18		
三菱 リベロ	三重 46 ひ 4025	業務連絡、園内作業、及 び巡回等	392	29	169:54		
スバル サンバー	三重 42 う 5888	園内作業等	369	23	82:23	8,925	バッテリー取替
日産 セレナ	三重 501 ひ 8102	業務連絡等	656	28	296:01		
日産 ADバン	三重 46 ふ 8348	業務連絡、園内作業等	408	14	36:25		

【11月分】
○三派川地区

物件名	登録番号	おもな作業内容	作業量 (走行キロ数)	稼働状況		維持修理費	おもな修理箇所 及び取替部品名
				運転日数	運転時間		
日産 ADバン	一宮 400 さ 2963	巡回等	1,481	29	72:30	22,870	燃料費他
ホンダ ステップワゴン	尾張小牧 502 た 853	業務連絡等	487	17	18:40		
ダイハツ ハイゼット	岐阜 41 ひ 7028	園内作業等	231	17	9:15		
ホンダ オデッセイ	岐阜 300 そ 7939	業務連絡等	429	18	14:50		
トヨタ コムス(電気自動車)	岐阜市 を 108	園内作業・業務連絡等	23	6	1:55		
ダイハツ ハイゼット	岐阜 41 は 9737	園内作業・業務連絡等	502	27	17:10		
日産 ADバン	一宮 400 さ 2962	業務連絡等	775	22	25:50		
スズキ キャリー	尾張小牧 480 う 6326	園内作業・業務連絡等	373	17	13:40		

○中央水郷地区

物件名	登録番号	おもな作業内容	作業量 (走行キロ数)	稼働状況		維持修理費	おもな修理箇所 及び取替部品名
				運転日数	運転時間		
日産 セレナ	三重 501 む 1053	業務連絡等	1,131	23	80:18		
いすゞトラック	三重 100 す 1408	園内作業等	178	13	28:56		
トヨタ サーフ	三重 300 も 3782	業務連絡等、園内作業等	208	11	29:22		
三菱 リベロ	三重 46 ひ 4025	業務連絡、園内作業、及 び巡回等	448	29	164:25		
スバル サンバー	三重 42 う 5888	園内作業等	362	20	46:47		
日産 セレナ	三重 501 ひ 8102	業務連絡等	643	29	294:42		
日産 ADバン	三重 46 ふ 8348	業務連絡、園内作業等	726	19	84:55		

【12月分】
○三派川地区

物件名	登録番号	おもな作業内容	作業量 (走行キロ数)	稼働状況		維持修理費	おもな修理箇所 及び取替部品名
				運転日数	運転時間		
日産 ADバン	一宮 400 さ 2963	巡回等	1,408	26	63:10		
ホンダ ステップワゴン	尾張小牧 502 た 853	業務連絡等	609	13	16:00		
ダイハツ ハイゼット	岐阜 41 ひ 7028	園内作業等	199	14	7:30		
ホンダ オデッセイ	岐阜 300 そ 7939	業務連絡等	345	14	11:35		
トヨタ コムス(電気自動車)	岐阜市 を 108	園内作業・業務連絡等	52	11	4:10		
ダイハツ ハイゼット	岐阜 41 は 9737	園内作業・業務連絡等	367	23	16:05		
日産 ADバン	一宮 400 さ 2962	業務連絡等	483	17	14:20		
スズキ キャリー	尾張小牧 480 う 6326	園内作業・業務連絡等	276	17	11:15		

○中央水郷地区

物件名	登録番号	おもな作業内容	作業量 (走行キロ数)	稼働状況		維持修理費	おもな修理箇所 及び取替部品名
				運転日数	運転時間		
日産 セレナ	三重 501 む 1053	業務連絡等	883	18	69:43		
いすゞトラック	三重 100 す 1408	園内作業等	76	7	14:45		
トヨタ サーフ	三重 300 も 3782	業務連絡等、園内作業等	196	4	9:35		
三菱 リベロ	三重 46 ひ 4025	業務連絡、園内作業、及 び巡回等	485	29	182:04		
スバル サンバー	三重 42 う 5888	園内作業等	578	24	58:42		
日産 セレナ	三重 501 ひ 8102	業務連絡等	564	29	316:34		
日産 ADバン	三重 46 ふ 8348	業務連絡、園内作業等	324	12	30:05		

【1月分】

○三派川地区

物件名	登録番号	おもな作業内容	作業量 (走行キロ数)	稼働状況		維持修理費	おもな修理箇所 及び取替部品名
				運転日数	運転時間		
日産 ADバン	一宮 400 さ 2963	巡回等	1,443	29	69:20	2,730	エンジンオイル 交換他
ホンダ ステップワゴン	尾張小牧 502 た 853	業務連絡等	731	16	11:15		
ダイハツ ハイゼット	岐阜 41 ひ 7028	園内作業等	113	7	5:00		
ホンダ オデッセイ	岐阜 300 そ 7939	業務連絡等	471	11	11:50		
トヨタ コムス(電気自動車)	岐阜市 を 108	園内作業・業務連絡等	28	11	3:15		
ダイハツ ハイゼット	岐阜 41 は 9737	園内作業・業務連絡等	462	26	19:45		
日産 ADバン	一宮 400 さ 2962	業務連絡等	385	17	11:40		
スズキ キャリー	尾張小牧 480 う 6326	園内作業・業務連絡等	274	20	11:30		

○中央水郷地区

物件名	登録番号	おもな作業内容	作業量 (走行キロ数)	稼働状況		維持修理費	おもな修理箇所 及び取替部品名
				運転日数	運転時間		
日産 セレナ	三重 501 む 1053	業務連絡等	1,004	16	54:11		
いすゞトラック	三重 100 す 1408	園内作業等	30	2	2:40		
トヨタ サーフ	三重 300 も 3782	業務連絡等、園内作業等	203	10	27:28		
三菱 リベロ	三重 46 ひ 4025	業務連絡、園内作業、及 び巡回等	454	28	170:21		
スバル サンバー	三重 42 う 5888	園内作業等	241	20	32:18		
日産 セレナ	三重 501 ひ 8102	業務連絡等	654	29	329:00		
日産 ADバン	三重 46 ふ 8348	業務連絡、園内作業等	161	10	32:15		

【2月分】
○三派川地区

物件名	登録番号	おもな作業内容	作業量 (走行キロ数)	稼働状況		維持修理費	おもな修理箇所 及び取替部品名
				運転日数	運転時間		
日産 ADバン	一宮 400 さ 2963	巡回等	1,419	27	66:00		
ホンダ ステップワゴン	尾張小牧 502 た 853	業務連絡等	496	13	14:05		
ダイハツ ハイゼット	岐阜 41 ひ 7028	園内作業等	92	10	4:50		
ホンダ オデッセイ	岐阜 300 そ 7939	業務連絡等	462	19	15:40		
トヨタ コムス(電気自動車)	岐阜市 を 108	園内作業・業務連絡等	23	11	2:50		
ダイハツ ハイゼット	岐阜 41 は 9737	園内作業・業務連絡等	361	23	12:40	15,817	燃料費他
日産 ADバン	一宮 400 さ 2962	業務連絡等	312	17	10:10		
スズキ キャリー	尾張小牧 480 う 6326	園内作業・業務連絡等	168	16	9:55		

○中央水郷地区

物件名	登録番号	おもな作業内容	作業量 (走行キロ数)	稼働状況		維持修理費	おもな修理箇所 及び取替部品名
				運転日数	運転時間		
日産 セレナ	三重 501 む 1053	業務連絡等	663	18	76:12		
いすゞトラック	三重 100 す 1408	園内作業等	45	2	3:25		
トヨタ サーフ	三重 300 も 3782	業務連絡等、園内作業等	343	14	36:10		
三菱 リベロ	三重 46 ひ 4025	業務連絡、園内作業、及 び巡回等	417	27	161:13		
スバル サンパー	三重 42 う 5888	園内作業等	114	9	12:51		
日産 セレナ	三重 501 ひ 8102	業務連絡等	608	27	283:43		
日産 ADバン	三重 46 ふ 8348	業務連絡、園内作業等	268	16	20:40		

【3月分】
○三派川地区

物件名	登録番号	おもな作業内容	作業量 (走行キロ数)	稼働状況		維持修理費	おもな修理箇所 及び取替部品名
				運転日数	運転時間		
日産 ADバン	一宮 400 さ 2963	巡回等	1,721	31	77:00		
※「調査船」及び「運搬車(トレーラー)」は、稼働実績なし(H19~H21)。							
ホンダ ステップワゴン	尾張小牧 502 た 853	業務連絡等	556	17	18:40		
ダイハツ ハイゼット	岐阜 41 ひ 7028	園内作業等	37	5	1:50		
ホンダ オデッセイ	岐阜 300 そ 7939	業務連絡等	839	25	22:10		
トヨタ コムス(電気自動車)	岐阜市 を 108	園内作業・業務連絡等	55	15	5:25		
ダイハツ ハイゼット	岐阜 41 は 9737	園内作業・業務連絡等	575	29	21:35	11,102	燃料費他
日産 ADバン	一宮 400 さ 2962	業務連絡等	922	25	24:50		
スズキ キャリー	尾張小牧 480 う 6326	園内作業・業務連絡等	279	20	20:50		

○中央水郷地区

物件名	登録番号	おもな作業内容	作業量 (走行キロ数)	稼働状況		維持修理費	おもな修理箇所 及び取替部品名
				運転日数	運転時間		
日産 セレナ	三重 501 む 1053	業務連絡等	1,181	25	71:19		
いすゞトラック	三重 100 す 1408	園内作業等	129	13	40:43		
トヨタ サーフ	三重 300 も 3782	業務連絡等、園内作業等	500	15	42:10		
三菱 リベロ	三重 46 ひ 4025	業務連絡、園内作業、及 び巡回等	436	31	163:08		
スバル サンバー	三重 42 う 5888	園内作業等	336	22	35:32		
日産 セレナ	三重 501 ひ 8102	業務連絡等	623	30	331:14		
日産 ADバン	三重 46 ふ 8348	業務連絡、園内作業等	392	16	43:30		

■H22年度

【4月分】

○三派川地区

物件名	登録番号	おもな作業内容	作業量 (走行キロ数)	稼働状況		維持修理費	おもな修理箇所 及び取替部品名
				運転日数	運転時間		
日産 ADバン	一宮 400 さ 2963	巡回等	1,767	29	72:30		
ホンダ ステップワゴン	尾張小牧 502 た 853	業務連絡等	643	16	25:10		
ダイハツ ハイゼット	岐阜 41 ひ 7028	園内作業等	158	10	6:05		
ホンダ オデッセイ	岐阜 300 そ 7939	業務連絡	384	16	13:25		
トヨタ コムス(電気自動車)	岐阜市 を 108	業務連絡	60	14	6:45		
ダイハツ ハイゼット	岐阜 41 は 9737	園内作業等	464	28	25:00		
日産 ADバン	一宮 400 さ 2962	業務連絡	611	20	19:38		
スズキ キャリー	尾張小牧 480 う 6326	園内作業等	302	13	18:30		

○中央水郷地区

物件名	登録番号	おもな作業内容	作業量 (走行キロ数)	稼働状況		維持修理費	おもな修理箇所 及び取替部品名
				運転日数	運転時間		
日産 セレナ	三重 501 む 1053	業務連絡等	1,460	24	83:52		
いすゞトラック	三重 100 す 1408	園内作業等	331	16	42:35		
トヨタ サーフ	三重 300 も 3782	業務連絡等、園内作業等	390	10	26:05		
三菱 リベロ	三重 46 ひ 4025	業務連絡、園内作業、及 び巡回等	376	29	158:41		
スバル サンバー	三重 42 う 5888	園内作業等	64	5	9:03		
日産 セレナ	三重 501 ひ 8102	業務連絡等	629	29	340:01		
日産 ADバン	三重 46 ふ 8348	業務連絡、園内作業等	171	9	12:40		

【5月分】

○三派川地区

物件名	登録番号	おもな作業内容	作業量 (走行キロ数)	稼働状況		維持修理費	おもな修理箇所 及び取替部品名
				運転日数	運転時間		
日産 ADバン	一宮 400 さ 2963	巡回等	1,792	30	270:00		
ホンダ ステップワゴン	尾張小牧 502 た 853	業務連絡等	655	18	58:25		
ダイハツ ハイゼット	岐阜 41 ひ 7028	園内作業等	188	10	30:30		
ホンダ オデッセイ	岐阜 300 そ 7939	業務連絡等	283	15	44:40		
トヨタ コムス(電気自動車)	岐阜市 を 108	園内作業・業務連絡等	50	10	47:45		
ダイハツ ハイゼット	岐阜 41 は 9737	園内作業・業務連絡等	515	29	149:55		
日産 ADバン	一宮 400 さ 2962	業務連絡等	578	22	46:50		
スズキ キャリー	尾張小牧 480 う 6326	園内作業等	361	22	51:21	22,484	ドアガラス

○中央水郷地区

物件名	登録番号	おもな作業内容	作業量 (走行キロ数)	稼働状況		維持修理費	おもな修理箇所 及び取替部品名
				運転日数	運転時間		
日産 セレナ	三重 501 む 1053	業務連絡等	997	22	67:32		
いすゞトラック	三重 100 す 1408	園内作業等	179	12	34:16		
トヨタ サーフ	三重 300 も 3782	業務連絡等、園内作業等	478	16	35:30		
三菱 リベロ	三重 46 ひ 4025	業務連絡、園内作業、及 び巡回等	484	31	178:07		
スバル サンバー	三重 42 う 5888	園内作業等	250	23	48:43		
日産 セレナ	三重 501 ひ 8102	業務連絡等	658	30	313:50		
日産 ADバン	三重 46 ふ 8348	業務連絡、園内作業等	184	14	17:05		

【6月分】

○三派川地区

物件名	登録番号	おもな作業内容	作業量 (走行キロ数)	稼働状況		維持修理費	おもな修理箇所 及び取替部品名
				運転日数	運転時間		
日産 ADバン	一宮 400 さ 2963	巡回等	1,834	29	72:30	24,564	燃料費他
ホンダ ステップワゴン	尾張小牧 502 た 853	業務連絡等	484	22	20:15		
ダイハツ ハイゼット	岐阜 41 ひ 7028	園内作業等	240	18	9:35	3,795	燃料費他
ホンダ オデッセイ	岐阜 300 そ 7939	業務連絡等	574	18	18:55		
トヨタ コムス(電気自動車)	岐阜市 を 108	園内作業・業務連絡等	8	4	1:20		
ダイハツ ハイゼット	岐阜 41 は 9737	園内作業・業務連絡等	547	29	27:10		
日産 ADバン	一宮 400 さ 2962	業務連絡等	195	14	5:40		
スズキ キャリー	尾張小牧 480 う 6326	園内作業・業務連絡等	373	23	26:50		

○中央水郷地区

物件名	登録番号	おもな作業内容	作業量 (走行キロ数)	稼働状況		維持修理費	おもな修理箇所 及び取替部品名
				運転日数	運転時間		
日産 セレナ	三重 501 む 1053	業務連絡等	978	19	72:21		
いすゞトラック	三重 100 す 1408	園内作業等	106	9	18:22		
トヨタ サーフ	三重 300 も 3782	業務連絡等、園内作業等	605	17	50:58		
三菱 リベロ	三重 46 ひ 4025	業務連絡、園内作業、及 び巡回等	451	30	147:01		
スバル サンバー	三重 42 う 5888	園内作業等	278	24	53:22		
日産 セレナ	三重 501 ひ 8102	業務連絡等	699	29	330:41		
日産 ADバン	三重 46 ふ 8348	業務連絡、園内作業等	88	7	27:00		

【7月分】

○三派川地区

物件名	登録番号	おもな作業内容	作業量 (走行キロ数)	稼働状況		維持修理費	おもな修理箇所 及び取替部品名
				運転日数	運転時間		
日産 ADバン	一宮 400 さ 2963	巡回等	1,866	30	75:00		
ホンダ ステップワゴン	尾張小牧 502 た 853	業務連絡等	693	24	20:10		
ダイハツ ハイゼット	岐阜 41 ひ 7028	園内作業等	171	13	8:00		
ホンダ オデッセイ	岐阜 300 そ 7939	業務連絡等	532	17	19:35		
トヨタ コムス(電気自動車)	岐阜市 を 108	園内作業・業務連絡等	9	3	0:25		
ダイハツ ハイゼット	岐阜 41 は 9737	園内作業・業務連絡等	451	31	15:20		
日産 ADバン	一宮 400 さ 2962	業務連絡等	269	13	9:10		
スズキ キャリー	尾張小牧 480 う 6326	園内作業・業務連絡等	425	23	37:50		

○中央水郷地区

物件名	登録番号	おもな作業内容	作業量 (走行キロ数)	稼働状況		維持修理費	おもな修理箇所 及び取替部品名
				運転日数	運転時間		
日産 セレナ	三重 501 む 1053	業務連絡等	1,085	25	87:10		
いすゞトラック	三重 100 す 1408	園内作業等	192	13	11:27		
トヨタ サーフ	三重 300 も 3782	業務連絡等、園内作業等	745	22	62:45		
三菱 リベロ	三重 46 ひ 4025	業務連絡、園内作業、及 び巡回等	402	30	157:00		
スバル サンバー	三重 42 う 5888	園内作業等	481	24	56:35		
日産 セレナ	三重 501 ひ 8102	業務連絡等	824	31	364:56		
日産 ADバン	三重 46 ふ 8348	業務連絡、園内作業等	136	13	20:45		

【8月分】

○三派川地区

物件名	登録番号	おもな作業内容	作業量 (走行キロ数)	稼働状況		維持修理費	おもな修理箇所 及び取替部品名
				運転日数	運転時間		
日産 ADバン	一宮 400 さ 2963	巡回等	1,845	31	75:42		
ホンダ ステップワゴン	尾張小牧 502 た 853	業務連絡等	530	16	14:50	6,962	燃料費他
ダイハツ ハイゼット	岐阜 41 ひ 7028	園内作業等	72	10	3:00		
ホンダ オデッセイ	岐阜 300 そ 7939	業務連絡等	681	21	23:13		
トヨタ コムス(電気自動車)	岐阜市 を 108	園内作業・業務連絡等	0	0	0:00		
ダイハツ ハイゼット	岐阜 41 は 9737	園内作業・業務連絡等	277	26	15:10		
日産 ADバン	一宮 400 さ 2962	業務連絡等	338	15	10:20		
スズキ キャリー	尾張小牧 480 う 6326	園内作業・業務連絡等	374	21	28:30		

○中央水郷地区

物件名	登録番号	おもな作業内容	作業量 (走行キロ数)	稼働状況		維持修理費	おもな修理箇所 及び取替部品名
				運転日数	運転時間		
日産 セレナ	三重 501 む 1053	業務連絡等	844	23	49:45		
いすゞトラック	三重 100 す 1408	園内作業等	82	7	27:30		
トヨタ サーフ	三重 300 も 3782	業務連絡等、園内作業等	780	20	74:32		
三菱 リベロ	三重 46 ひ 4025	業務連絡、園内作業、及 び巡回等	396	28	161:39		
スバル サンバー	三重 42 う 5888	園内作業等	570	28	46:57		
日産 セレナ	三重 501 ひ 8102	業務連絡等	744	30	339:55		
日産 ADバン	三重 46 ふ 8348	業務連絡、園内作業等	113	9	12:05		

【9月分】

○三派川地区

物件名	登録番号	おもな作業内容	作業量 (走行キロ数)	稼働状況		維持修理費	おもな修理箇所 及び取替部品名
				運転日数	運転時間		
日産 ADバン	一宮 400 さ 2963	巡回等	1,775	29	71:00		
ホンダ ステップワゴン	尾張小牧 502 た 853	業務連絡等	644	23	18:50	2,940	エンジンオイル 交換
ダイハツ ハイゼット	岐阜 41 ひ 7028	園内作業等	146	11	4:55	1,984	エンジンオイル 交換
ホンダ オデッセイ	岐阜 300 そ 7939	業務連絡等	432	14	12:10		
トヨタ コムス(電気自動車)	岐阜市 を 108	園内作業・業務連絡等	0	0	0		
ダイハツ ハイゼット	岐阜 41 は 9737	園内作業・業務連絡等	557	28	25:30		
日産 ADバン	一宮 400 さ 2962	業務連絡等	354	12	13:00		
スズキ キャリー	尾張小牧 480 う 6326	園内作業・業務連絡等	274	19	14:00	29,005	エンジンオイル 交換、タイヤ交 換

○中央水郷地区

物件名	物件番号	おもな作業内容	作業量 (走行キロ数)	稼働状況		維持修理費	おもな修理箇所 及び取替部品名
				運転日数	運転時間		
日産 セレナ	三重 501 む 1053	業務連絡等	665	22	39:35		
いすゞトラック	三重 100 す 1408	園内作業等	108	11	22:57		
トヨタ サーフ	三重 300 も 3782	業務連絡等、園内作業等	944	27	81:11		
三菱 リベロ	三重 46 ひ 4025	業務連絡、園内作業、及 び巡回等	445	30	176:43		
スバル サンバー	三重 42 う 5888	園内作業等	395	23	58:40		
日産 セレナ	三重 501 ひ 8102	業務連絡等	677	29	331:53		
日産 ADバン	三重 46 ふ 8348	業務連絡、園内作業等	384	13	39:35		

【10月分】
○三派川地区

物件名	登録番号	おもな作業内容	作業量 (走行キロ数)	稼働状況		維持修理費	おもな修理箇所 及び取替部品名
				運転日数	運転時間		
日産 ADバン	一宮 400 さ 2963	巡回等	1,871	30	74:30		
ホンダ ステップワゴン	尾張小牧 502 た 853	業務連絡等	653	21	21:00		
ダイハツ ハイゼット	岐阜 41 ひ 7028	園内作業等	132	8	4:30		
ホンダ オデッセイ	岐阜 300 そ 7939	業務連絡等	603	21	20:50		
トヨタ コムス(電気自動車)	岐阜市 を 108	園内作業・業務連絡等	0	0	0:00		
ダイハツ ハイゼット	岐阜 41 は 9737	園内作業・業務連絡等	469	26	26:10		
日産 ADバン	一宮 400 さ 2962	業務連絡等	405	14	12:25		
スズキ キャリー	尾張小牧 480 う 6326	園内作業・業務連絡等	416	23	36:25		

○中央水郷地区

物件名	登録番号	おもな作業内容	作業量 (走行キロ数)	稼働状況		維持修理費	おもな修理箇所 及び取替部品名
				運転日数	運転時間		
日産 セレナ	三重 501 む 1053	業務連絡等	1,209	23	80:15		
いすゞトラック	三重 100 す 1408	園内作業等	401	15	1180:33		
トヨタ サーフ	三重 300 も 3782	業務連絡等、園内作業等	749	22	56:12		
三菱 リベロ	三重 46 ひ 4025	業務連絡、園内作業、及 び巡回等	633	30	217:40		
スバル サンバー	三重 42 う 5888	園内作業等	462	27	62:58		
日産 セレナ	三重 501 ひ 8102	業務連絡等	962	28	172:59		
日産 ADバン	三重 46 ふ 8348	業務連絡、園内作業等	228	11	29:30		

【11月分】
○三派川地区

物件名	登録番号	おもな作業内容	作業量 (走行キロ数)	稼働状況		維持修理費	おもな修理箇所 及び取替部品名
				運転日数	運転時間		
日産 ADバン	一宮 400 さ 2963	巡回等	1,831	29	72:30	2,205	エンジンオイル 交換
ホンダ ステップワゴン	尾張小牧 502 た 853	業務連絡等	399	16	13:20		
ダイハツ ハイゼット	岐阜 41 ひ 7028	園内作業等	152	11	4:40		
ホンダ オデッセイ	岐阜 300 そ 7939	業務連絡等	366	17	13:00		
トヨタ コムス(電気自動車)	岐阜市 を 108	園内作業・業務連絡等	0	0	0:00		
ダイハツ ハイゼット	岐阜 41 は 9737	園内作業・業務連絡等	427	28	22:50	3,494	燃料費他
日産 ADバン	一宮 400 さ 2962	業務連絡等	204	10	10:00		
スズキ キャリー	尾張小牧 480 う 6326	園内作業・業務連絡等	456	25	37:20		

○中央水郷地区

物件名	登録番号	おもな作業内容	作業量 (走行キロ数)	稼働状況		維持修理費	おもな修理箇所 及び取替部品名
				運転日数	運転時間		
日産 セレナ	三重 501 む 1053	業務連絡等	989	22	51:35		
いすゞトラック	三重 100 す 1408	園内作業等	297	12	32:19		
トヨタ サーフ	三重 300 も 3782	業務連絡等、園内作業等	455	12	37:40		
三菱 リベロ	三重 46 ひ 4025	業務連絡、園内作業、及 び巡回等	778	29	236:27		
スバル サンバー	三重 42 う 5888	園内作業等	418	23	59:58		
日産 セレナ	三重 501 ひ 8102	業務連絡等	930	24	69:50		
日産 ADバン	三重 46 ふ 8348	業務連絡、園内作業等	245	9	19:35		

【12月分】

○三派川地区

物件名	登録番号	おもな作業内容	作業量 (走行キロ数)	稼働状況		維持修理費	おもな修理箇所 及び取替部品名
				運転日数	運転時間		
日産 ADバン	一宮 400 さ 2963	巡回等	1,682	27	67:30		
ホンダ ステップワゴン	尾張小牧 502 た 853	業務連絡等	451	13	11:10		
ダイハツ ハイゼット	岐阜 41 ひ 7028	園内作業等	101	6	2:55		
ホンダ オデッセイ	岐阜 300 そ 7939	業務連絡等	316	19	11:10		
トヨタ コムス(電気自動車)	岐阜市 を 108	園内作業・業務連絡等	0	0	0:00		
ダイハツ ハイゼット	岐阜 41 は 9737	園内作業・業務連絡等	443	25	21:30		
日産 ADバン	一宮 400 さ 2962	業務連絡等	244	11	7:50		
スズキ キャリー	尾張小牧 480 う 6326	園内作業・業務連絡等	437	22	36:40		

○中央水郷地区

物件名	物件番号	おもな作業内容	作業量 (走行キロ数)	稼働状況		維持修理費	おもな修理箇所 及び取替部品名
				運転日数	運転時間		
日産 セレナ	三重 501 む 1053	業務連絡等	1,137	22	77:45		
いすゞトラック	三重 100 す 1408	園内作業等	98	7	17:14		
トヨタ サーフ	三重 300 も 3782	業務連絡等、園内作業等	319	12	25:15		
三菱 リベロ	三重 46 ひ 4025	業務連絡、園内作業、及 び巡回等	663	24	178:15		
スバル サンバー	三重 42 う 5888	園内作業等	413	20	39:58		
日産 セレナ	三重 501 ひ 8102	業務連絡等	533	17	32:25		
日産 ADバン	三重 46 ふ 8348	業務連絡、園内作業等	187	8	8:50		

【1月分】

○三派川地区

物件名	登録番号	おもな作業内容	作業量 (走行キロ数)	稼働状況		維持修理費	おもな修理箇所 及び取替部品名
				運転日数	運転時間		
日産 ADバン	一宮 400 さ 2963	巡回等	1,806	30	75:00		
ホンダ ステップワゴン	尾張小牧 502 た 853	業務連絡等	568	18	17:05		
ダイハツ ハイゼット	岐阜 41 ひ 7028	園内作業等	162	10	6:35		
ホンダ オデッセイ	岐阜 300 そ 7939	業務連絡等	303	18	10:15		
トヨタ コムス(電気自動車)	岐阜市 を 108	園内作業・業務連絡等	0	0	0:00		
ダイハツ ハイゼット	岐阜 41 は 9737	園内作業・業務連絡等	442	26	31:00		
日産 ADバン	一宮 400 さ 2962	業務連絡等	82	5	3:10		
スズキ キャリー	尾張小牧 480 う 6326	園内作業・業務連絡等	205	14	16:15		

○中央水郷地区

物件名	登録番号	おもな作業内容	作業量 (走行キロ数)	稼働状況		維持修理費	おもな修理箇所 及び取替部品名
				運転日数	運転時間		
日産 セレナ	三重 501 む 1053	業務連絡等	990	19	43:58		
いすゞトラック	三重 100 す 1408	園内作業等	27	3	4:47		
トヨタ サーフ	三重 300 も 3782	業務連絡等、園内作業等	571	16	24:05		
三菱 リベロ	三重 46 ひ 4025	業務連絡、園内作業、及 び巡回等	642	23	162:26		
スバル サンバー	三重 42 う 5888	園内作業等	257	21	36:18		
日産 セレナ	三重 501 ひ 8102	業務連絡等	613	24	87:24		
日産 ADバン	三重 46 ふ 8348	業務連絡、園内作業等	119	7	10:20		

【2月分】

○三派川地区

物件名	登録番号	おもな作業内容	作業量 (走行キロ数)	稼働状況		維持修理費	おもな修理箇所 及び取替部品名
				運転日数	運転時間		
日産 ADバン	一宮 400 さ 2963	巡回等	1,661	28	64:00		
ホンダ ステップワゴン	尾張小牧 502 た 853	業務連絡等	704	19	21:20		
ダイハツ ハイゼット	岐阜 41 ひ 7028	園内作業等	155	9	5:35		
ホンダ オデッセイ	岐阜 300 そ 7939	業務連絡等	500	20	14:10	3,360	オイル交換
トヨタ コムス(電気自動車)	岐阜市 を 108	園内作業・業務連絡等	0	0	0:00		
ダイハツ ハイゼット	岐阜 41 は 9737	園内作業・業務連絡等	268	24	14:30	2,520	オイル交換
日産 ADバン	一宮 400 さ 2962	業務連絡等	276	11	7:43		
スズキ キャリー	尾張小牧 480 う 6326	園内作業・業務連絡等	211	14	15:30	2,520	オイル交換

○中央水郷地区

物件名	登録番号	おもな作業内容	作業量 (走行キロ数)	稼働状況		維持修理費	おもな修理箇所 及び取替部品名
				運転日数	運転時間		
日産 セレナ	三重 501 む 1053	業務連絡等	774	18	67:08		
いすゞトラック	三重 100 す 1408	園内作業等	154	6	19:16		
トヨタ サーフ	三重 300 も 3782	業務連絡等、園内作業等	695	21	68:45		
三菱 リベロ	三重 46 ひ 4025	業務連絡、園内作業、及 び巡回等	718	27	197:53		
スバル サンバー	三重 42 う 5888	園内作業等	192	17	22:31		
日産 セレナ	三重 501 ひ 8102	業務連絡等	855	22	42:21		
日産 ADバン	三重 46 ふ 8348	業務連絡、園内作業等	155	11	25:10		

【3月分】

○三派川地区

物件名	登録番号	おもな作業内容	作業量 (走行キロ数)	稼働状況		維持修理費	おもな修理箇所 及び取替部品名
				運転日数	運転時間		
日産 ADバン	一宮 400 さ 2963	巡回等	1,847	30	75:00	43,260	タイヤ購入等
ホンダ ステップワゴン	尾張小牧 502 た 853	業務連絡等	482	17	13:25	3,360	オイル交換
ダイハツ ハイゼット	岐阜 41 ひ 7028	園内作業等	75	10	3:15	2,268	オイル交換
ホンダ オデッセイ	岐阜 300 そ 7939	業務連絡等	794	23	19:50		
トヨタ コムス(電気自動車)	岐阜市 を 108	園内作業・業務連絡等	0	0	0:00		
ダイハツ ハイゼット	岐阜 41 は 9737	園内作業・業務連絡等	511	29	29:00		
日産 ADバン	一宮 400 さ 2962	業務連絡等	282	14	8:55		
スズキ キャリー	尾張小牧 480 う 6326	園内作業・業務連絡等	181	21	16:20		

○中央水郷地区

物件名	登録番号	おもな作業内容	作業量 (走行キロ数)	稼働状況		維持修理費	おもな修理箇所 及び取替部品名
				運転日数	運転時間		
日産 セレナ	三重 501 む 1053	業務連絡等	1,501	28	112:19		
いすゞトラック	三重 100 す 1408	園内作業等	138	9	21:32		
トヨタ サーフ	三重 300 も 3782	業務連絡等、園内作業等	248	10	20:33		
三菱 リベロ	三重 46 ひ 4025	業務連絡、園内作業、及 び巡回等	804	30	232:17		
スバル サンバー	三重 42 う 5888	園内作業等	477	27	64:23		
日産 セレナ	三重 501 ひ 8102	業務連絡等	526	15	39:45		
日産 ADバン	三重 46 ふ 8348	業務連絡、園内作業等	300	16	34:35		

■H23年度

【4月分】

○三派川地区

物件名	登録番号	おもな作業内容	作業量 (走行キロ数)	稼働状況		維持修理費	おもな修理箇所 及び取替部品名
				運転日数	運転時間		
日産 ADバン	一宮 400 さ 2963						
ホンダ ステップワゴン	尾張小牧 502 た 853						
ダイハツ ハイゼット	岐阜 41 ひ 7028						
ホンダ オデッセイ	岐阜 300 そ 7939						
トヨタ コムス(電気自動車)	岐阜市 を 108						
ダイハツ ハイゼット	岐阜 41 は 9737						
日産 ADバン	一宮 400 さ 2962						
スズキ キャリー	尾張小牧 480 う 6326						

○中央水郷地区

物件名	登録番号	おもな作業内容	作業量 (走行キロ数)	稼働状況		維持修理費	おもな修理箇所 及び取替部品名
				運転日数	運転時間		
日産 セレナ	三重 501 む 1053						
いすゞトラック	三重 100 す 1408						
トヨタ サーフ	三重 300 も 3782						
三菱 リベロ	三重 46 ひ 4025						
スバル サンバー	三重 42 う 5888						
日産 セレナ	三重 501 ひ 8102						
日産 ADバン	三重 46 ふ 8348						

危機管理対応実績・報告①<事故対応等>(全体)

【H21】								件
	事故	事件	病気 (急性症状)	病気 (既性症悪化)	車両事故	その他	計	
4月	2	0	1	0	0	0	3	
5月	1	2	2	0	2	0	7	
6月	2	4	0	0	1	0	7	
7月	3	2	1	1	0	0	7	
8月	1	1	0	0	0	0	2	
9月	5	1	0	0	0	0	6	
10月	5	3	2	0	0	0	10	
11月	1	2	1	1	0	0	5	
12月	7	1	0	0	2	0	10	
1月	1	0	0	0	0	0	1	
2月	0	0	0	0	0	0	0	
3月	1	0	0	0	0	0	1	
計	29	16	7	2	5	0	59	

【H22】								件
	事故	事件	病気 (急性症状)	病気 (既性症悪化)	車両事故	その他	計	
4月	6	0	1	0	0	0	7	
5月	1	0	0	0	0	0	1	
6月	2	0	1	0	0	0	3	
7月	2	0	4	1	0	0	7	
8月	0	0	2	0	0	0	2	
9月	0	1	0	0	0	0	1	
10月	1	1	1	0	0	0	3	
11月	3	1	0	0	0	0	4	
12月	4	0	0	0	1	0	5	
1月	0	0	0	0	0	0	0	
2月	0	0	0	0	0	0	0	
3月	2	0	0	0	0	0	2	
計	21	3	9	1	1	0	35	

【H23】								件
	事故	事件	病気 (急性症状)	病気 (既性症悪化)	車両事故	その他	計	
4月							0	
5月							0	
6月							0	
7月							0	
8月							0	
9月							0	
10月							0	
11月							0	
12月							0	
1月							0	
2月							0	
3月							0	
計	0	0	0	0	0	0	0	

危機管理対応実績・報告①<事故対応等> (三派川地区)

【H21】 件

	事故	事件	病気 (急性症状)	病気 (既性症悪化)	車両事故	その他	計
4月							0
5月		1	2		1		4
6月		2			1		3
7月	3	1					4
8月		1					1
9月	3	1					4
10月	1	2					3
11月			1				1
12月					2		2
1月							0
2月							0
3月							0
計	7	8	3	0	4	0	22

【H22】 件

	事故	事件	病気 (急性症状)	病気 (既性症悪化)	車両事故	その他	計
4月	4		1				5
5月	1						1
6月	1						1
7月			1				1
8月							0
9月							0
10月			1				1
11月	1	1					2
12月	1				1		2
1月							0
2月							0
3月	1						1
計	9	1	3	0	1	0	14

【H23】 件

	事故	事件	病気 (急性症状)	病気 (既性症悪化)	車両事故	その他	計
4月							0
5月							0
6月							0
7月							0
8月							0
9月							0
10月							0
11月							0
12月							0
1月							0
2月							0
3月							0
計	0	0	0	0	0	0	0

危機管理対応実績・報告①<事故対応等> (中央水郷地区)

【H21】 件

	事故	事件	病気 (急性症状)	病気 (既性症悪化)	車両事故	その他	計
4月	2		1				3
5月	1	1			1		3
6月	2	2					4
7月		1	1	1			3
8月	1						1
9月	2						2
10月	4	1	2				7
11月	1	2		1			4
12月	7	1					8
1月	1						1
2月							0
3月	1						1
計	22	8	4	2	1	0	37

【H22】 件

	事故	事件	病気 (急性症状)	病気 (既性症悪化)	車両事故	その他	計
4月	2						2
5月							0
6月	1		1				2
7月	2		3	1			6
8月			2				2
9月		1					1
10月	1	1					2
11月	2						2
12月	3						3
1月							0
2月							0
3月	1						1
計	12	2	6	1	0	0	21

【H23】 件

	事故	事件	病気 (急性症状)	病気 (既性症悪化)	車両事故	その他	計
4月							0
5月							0
6月							0
7月							0
8月							0
9月							0
10月							0
11月							0
12月							0
1月							0
2月							0
3月							0
計	0	0	0	0	0	0	0

●事故

◎発生日時	◎事故の大分類	◎事故の種類	◎件名・被害の程度	◎発生場所	○負傷者の分類	○負傷者の年齢	○負傷者の性別	○相手方の分類	○相手方の年齢	○相手方の性別
2009/7/19 13:35	事故	負傷	転倒による頭部裂傷	フラワーパーク江南霧のデッキ	お客様	3	男			
2009/9/23 13:23	事故	負傷	公園利用者(65歳女性)が園内で転倒し後頭部を打撲した	かさだ広場・各務原アウトフィールド・大芝生広場北の園路						
2009/7/23 16:30	事故	負傷	石の誘導看板が倒れて女児の足を挟む	河川環境楽園(木曾川水園)水園広場	お客様	2	女			
2009/7/23 16:35	事故	負傷	額切り傷	138タワー前	お客様	2	男			
2009/9/27 11:30	事故	その他	指先の切り傷および顔面蒼白で気分が悪い	フラワーパーク江南クリスタルタワー内	お客様	8	女			
2009/9/29 11:50	事故	負傷	公園利用者(2歳男児)が遊具から転落し頭部を打った	138タワーパーク公園内のタワー北側広間(複合遊具)						
2009/10/20 16:15	事故	施設等破損	河川環境楽園東口門扉の破損	河川環境楽園(木曾川水園)東口駐車場入口						

●事件

◎発生日時	◎事故の大分類	◎事故の種類	◎件名・被害の程度	◎発生場所	○負傷者の分類	○負傷者の年齢	○負傷者の性別	○相手方の分類	○相手方の年齢	○相手方の性別
2009/5/27 17:06	事件	その他	園内にて薬服用における自殺未遂(20代男性)	138タワーパークフワフワドーム付近	お客様	27				
2009/6/6 16:30	事件	その他	迷子捜索	138タワーパークフワフワドーム周辺						
2009/6/15 8:30	事件	盗難	トイレのマンホール蓋盗難	ワイルドネーチャープラザ						
2009/7/3 15:19	事件	その他	自殺未遂	フラワーパーク江南 芝生広場	お客様	27				
2009/8/28 15:45	事件	盗難	公園利用者が財布を置き引きされた	園内						
2009/9/9 15:08	事件	盗難	公園利用者が財布の中の現金を盗難された疑い	園内						
2009/10/3 22:05	事件	施設等破損	閉園後の園内で不審者による施設破損等	138タワーパークセントリスゲート付近及び休憩所横						
2009/10/4 8:30	事件	施設等破損	丸型プリンター(陶器製)の破損	138タワーパークピサニの迷路						

●病気(急性症状)

◎発生日時	◎事故の大分類	◎事故の種類	◎件名・被害の程度	◎発生場所	○負傷者の分類	○負傷者の年齢	○負傷者の性別	○相手方の分類	○相手方の年齢	○相手方の性別
2009/5/5 19:15	病気(急性症状)	発症	67歳男性歩行中体調不良になる	不明	お客様	67				
2009/5/23 16:15	病気(急性症状)	発症	発病	かさだ広場 芝生広場	お客様	4	女			
2009/11/3 14:42	病気(急性症状)	発症	親子サッカー教室参加中気分が悪くなった	かさだ広場	お客様	38	男			

●車両事故

◎発生日時	◎事故の大分類	◎事故の種類	◎件名・被害の程度	◎発生場所	○負傷者の分類	○負傷者の年齢	○負傷者の性別	○相手方の分類	○相手方の年齢	○相手方の性別
2009/4/5 8:15	車両事故	その他	出勤途中の交差点内での車両事故	138タワーパーク 付近 県道(タワー通り)西佐千原交差点	その他	30	女	その他	30	女
2009/6/27 17:00	車両事故	その他	お客様同士の車両破損	138タワーパーク 第2駐車場				お客様		
2009/12/6 19:08	車両事故	その他	国事務所発注工事で設置した柵倒壊による車輛損傷	ワイルドネイチャープラザ ピクニック広場駐車場				お客様		
2009/12/12 11:07	車両事故	その他	ハイウェイオアシス下り出口スライドゲート破損	河川環境楽園(木曾川水園)付近ハイウェイオアシス下り出口						

●事故

◎発生日時	◎事故の大分類	◎事故の種類	◎件名・被害の程度	◎発生場所	○負傷者の分類	○負傷者の年齢	○負傷者の性別	○相手方の分類	○相手方の年齢	○相手方の性別
2009/4/10 14:26	事故	負傷	4歳男児がアスレチックにて足を踏み外し頭部を裂傷	木曾三川公園センター 木製アスレチック	お客様	4	男			
2009/4/10 17:20	事故	負傷	1歳男児が花迷路まゝで転倒しまぶた付近を裂傷	木曾三川公園センター(北ゾーン)花迷路付近	お客様	1	男			
2009/5/3 15:50	事故	負傷	左肘打撲	木曾三川公園センター(北ゾーン)大型遊具	お客様	8	男			
2009/6/13 10:45	事故	負傷	サッカーグラウンド利用者が試合中に選手同士で接触し、左わき腹骨折の疑い	長良川サービスセンター サッカーグラウンド	お客様	24	男			
2009/6/26 15:00	事故	負傷	パークセンター内にて低木刈込作業中スズメバチにさされる	アクアワールド水郷パークセンターパークセンター クリーク付近の低木地	請負業者 スタッフ	40	男			
2009/8/17 9:20	事故	負傷	開園準備作業中に顔面強打	木曾三川公園センター(南ゾーン)	財団スタッフ	24	女			
2009/9/27 15:42	事故	負傷	顔面の負傷	木曾三川公園センター(水と緑の館展示ホール)	お客様	6	女			
2009/9/27 16:02	事故	負傷	鼻血	木曾三川公園センター(北ゾーン)エア遊具	お客様	6	女			
2009/10/10 11:47	事故	負傷	後頭部裂傷	木曾三川公園センター(北ゾーン)空中遊歩	お客様	5	男			
2009/10/11 12:25	事故	負傷	5歳の男児が遊具より誤って落下し耳部分を裂傷	木曾三川公園センター(北ゾーン)木製遊具	お客様	5	男			
2009/10/12 15:45	事故	負傷	5歳の男児が遊具より誤って落下し後頭部を裂傷	木曾三川公園センター(北ゾーン)ままず遊具	お客様	5	男			
2009/10/12 16:40	事故	負傷	7歳の男児が遊具より誤って落下し左腕を負傷	木曾三川公園センター(北ゾーン)大型複合遊具 木曾三川たんけんランド	お客様	7	男			
2009/11/2 11:55	事故	負傷	顎部の裂傷	木曾三川公園センター(北ゾーン)大型複合遊具 木曾三川たんけんランド	お客様		女			
2009/12/1 13:45	事故	負傷	木曾三川たんけんランド北側ターザンロープより子供が落下	木曾三川公園センター(北ゾーン)大型複合遊具 木曾三川たんけんランド	お客様	10	男			
2009/12/3 11:40	事故	負傷	スタッフが作業中に左手を負傷	アクアワールド水郷パークセンター	財団スタッフ		女			
2009/12/6 15:30	事故	負傷	サイクルロードレース大会参加者が自転車走行中に転倒	長良川サービスセンター高水敷	お客様	17	男			
2009/12/6 16:45	事故	負傷	フットサルプレイ中に相手と接触し膝を打撲	カルチャービレッジ輪中ドーム	お客様	27	男			
2009/12/8 11:00	事故	その他	国事務所発注工事で請負業者が誤って水道管を破壊し園内(南ゾーン一体)断水	木曾川三川公園センター						
2009/12/13 15:45	事故	負傷	女兒が遊具より落下し負傷	木曾三川公園センター(北ゾーン)木製遊具	お客様	9	女			
2009/12/20 9:10	事故	その他	堤防道路より園内区域に車両が転落	長良川サービスセンター付近堤防道路						
2010/1/3 15:30	事故	負傷	4歳の男の子が誤って遊具の柵にぶつかり負傷	木曾三川公園センター(北ゾーン)	お客様	4	男			
2010/3/28 11:50	事故	負傷	フライングディスクの試合中(ガッツ)に右手小指を裂傷し、医師会病院に搬送	長良川サービスセンター高水敷芝生広場	お客様	44	男			

●事件

◎発生日時	◎事故の大分類	◎事故の種類	◎件名・被害の程度	◎発生場所	○負傷者の分類	○負傷者の年齢	○負傷者の性別	○相手方の分類	○相手方の年齢	○相手方の性別
2009/5/12 7:18	事件	盗難	自動販売機荒らし	木曾三川公園センター(北ゾーン)						
2009/6/8 8:48	事件	盗難	自動販売機荒らし	木曾三川公園センター(北ゾーン)						
2009/6/28 7:15	事件	盗難	自動販売機荒らし	木曾三川公園センター(北ゾーン)						
2009/7/10 6:59	事件	盗難	自動販売機荒らし	木曾三川公園センター(北ゾーン)						
2009/10/29 15:00	事件	盗難	東海広場東エリアトイレ内の鏡盗難	東海広場(東エリア)						
2009/11/14 7:20	事件	盗難	自動販売機荒らし	木曾三川公園センター(北ゾーン)						
2009/11/24 7:12	事件	その他	閉園時間(夜間)公園(東海広場)に侵入し、門扉の南京錠を破損	東海広場						
2009/12/18 10:37	事件	盗難	長良川河川敷第1駐車場の発電機(4基)盗難	長良川サービスセンター 長良川河川敷第1駐車場						

●病気(急性症状)

◎発生日時	◎事故の大分類	◎事故の種類	◎件名・被害の程度	◎発生場所	○負傷者の分類	○負傷者の年齢	○負傷者の性別	○相手方の分類	○相手方の年齢	○相手方の性別
2009/4/10 15:07	病気(急性症状)	発症	40歳女性が熱中症により救急車要請	長良川サービスセンター 長良川河川敷第1駐車場	お客様	40	女			
2009/7/26 6:40	病気(急性症状)	発症	発熱を訴えた中学生が救急車で搬送される	長良川サービスセンター 高水敷	お客様	14	女			
2009/10/4 11:00	病気(急性症状)	発症	男性が熱中症で倒れ救急車で搬送される	長良川サービスセンター 高水敷	お客様		男			
2009/10/11 11:21	病気(急性症状)	発症	88歳女性が気分が悪くなる	木曾川三川公園センター	お客様	88	女			

●病気(既往症悪化)

◎発生日時	◎事故の大分類	◎事故の種類	◎件名・被害の程度	◎発生場所	○負傷者の分類	○負傷者の年齢	○負傷者の性別	○相手方の分類	○相手方の年齢	○相手方の性別
2009/7/26 6:35	病気(既往症悪化)	発症	競漕大会に参加していた中学生が昨日から不調を訴えていたが気分が悪く熱っぽいため救急車を要請	長良川サービスセンター センターハウス	その他	12	男			
2009/11/22 13:45	病気(既往症悪化)	発症	デュアスロン大会第2ランの途中で倒れ、大会医師の判断により救急車で医師会病院に搬送	長良川サービスセンター テニスコート北	お客様	42				

●車両事故

◎発生日時	◎事故の大分類	◎事故の種類	◎件名・被害の程度	◎発生場所	○負傷者の分類	○負傷者の年齢	○負傷者の性別	○相手方の分類	○相手方の年齢	○相手方の性別
2009/5/30 8:45	車両事故	施設等破損	臨時職員車両接触による駐車場車止めボールの破損	アクアワールド水郷パークセンター 駐車場北側出口						

危機管理対応実績・報告①<事故対応等>H22 三派川地区

●事故

◎発生日時	◎事故の大分類	◎事故の種類	◎件名・被害の程度	◎発生場所	○負傷者の分類	○負傷者の年齢	○負傷者の性別	○相手方の分類	○相手方の年齢	○相手方の性別
2010/4/9 14:05	事故	負傷	5才男児が遊具より誤って落下し腰を打撲	138タワーパーク横の遊具ターザンロープ	お客様	5	男			
2010/4/10 14:40	事故	負傷	7歳男児鉄棒から落下して右手骨折の疑い	138タワーパーク内タワー北側遊具	お客様	7	男			
2010/4/18 15:30	事故	負傷	大玉にヘディングしたところ首を痛め手足がしびれ倒れた	かさだ広場・各務原アウトフィールド大芝生広場	お客様	38	男			
2010/4/24 11:05	事故	負傷	大型木製遊具の梯子から落下し6歳男児左手骨折の疑い	138タワーパーク内大型木製遊具(フワフワドーム構)	お客様	6				
2010/5/4 13:40	事故	負傷	公園利用者(中学生男子数人)が石投げをしておりその友人が投げた石が頭を直撃し出血した。	138タワーパーク風紋の広場	お客様	15		お客様		
2010/6/6 17:01	事故	負傷	遊具のはしごを登ろうとして、手を離し、後頭部を強打	フラワーパーク江南花の遊具	お客様	8				
2010/11/7 13:15	事故	負傷	7歳男児 骨折の疑い	138タワーパークツインアーチ北側複合型遊具	お客様	7	男			
2010/12/5 11:46	事故	負傷	3歳男児がベンチから落下し後頭部負傷	138タワーパーク北側遊具エリア内のベンチ						
2011/3/20 12:30	事故	負傷	4歳の女児、遊具(雲梯)利用中に体重を支えきれず落下し骨折の疑い	138タワーパーク北側遊具		4				

●事件

◎発生日時	◎事故の大分類	◎事故の種類	◎件名・被害の程度	◎発生場所	○負傷者の分類	○負傷者の年齢	○負傷者の性別	○相手方の分類	○相手方の年齢	○相手方の性別
2010/11/20 13:00	事件	盗難	公園利用者が駐車場にて車上荒らしにあった。	138タワーパーク第2駐車場						

●病気(急性症状)

◎発生日時	◎事故の大分類	◎事故の種類	◎件名・被害の程度	◎発生場所	○負傷者の分類	○負傷者の年齢	○負傷者の性別	○相手方の分類	○相手方の年齢	○相手方の性別
2010/4/4 9:10	病気(急性症状)	負傷	ステージ利用者が公園内で突然倒れた(原因不明)	138タワーパーク内休憩所横広場						
2010/7/6 14:40	病気(急性症状)	発症	熱中症と思われる(救急隊員の判断による)	フラワーパーク江南 2部エリア休憩所(テント)	お客様					
2010/10/23 11:30	病気(急性症状)	発症	35歳女性 気分が悪く救急車を要請	138タワーパーク風紋の広場	お客様	35	女			

●車両事故

◎発生日時	◎事故の大分類	◎事故の種類	◎件名・被害の程度	◎発生場所	○負傷者の分類	○負傷者の年齢	○負傷者の性別	○相手方の分類	○相手方の年齢	○相手方の性別
2010/12/24 21:00	車両事故	その他	公園駐車場で駐車済みの車両に他の来園者の車両が衝突	138タワーパーク第2駐車場						

●事故

◎発生日時	◎事故の大分類	◎事故の種類	◎件名・被害の程度	◎発生場所	○負傷者の分類	○負傷者の年齢	○負傷者の性別	○相手方の分類	○相手方の年齢	○相手方の性別
2010/4/17 10:40	事故	負傷	持ち込みイベント実施中にイベント参加者が競技中に腰を強打し骨折の疑いあり、救急車要請	カルチャービレッジ 輪中ドーム	お客様	42	女			
2010/4/25 10:15	事故	負傷	(持ち込みイベント)自転車レース参加者がゴール直後に他の選手に接触・転倒	長良川サービスセンター 高水敷園路	お客様	32	女			
2010/6/6 12:15	事故	負傷	木曾三川トライアスロン大会参加者が競技中に落車し親指脱臼の疑い	長良川サービスセンター 高水敷	お客様	19	男			
2010/7/10 10:50	事故	負傷	持ち込みイベント参加者が競技中に転倒し手首を骨折した模様	カルチャービレッジ 輪中ドーム	お客様	11	男			
2010/7/10 11:20	事故	負傷	持ち込みイベント実施中(サッカー大会)にイベント参加者同士が接触し右ひじ脱臼した模様	長良川サービスセンター サッカー場	お客様	11	男			
2010/10/5 12:15	事故	負傷	8歳女子が遊具で遊戯中誤って落下し負傷	カルチャービレッジ	お客様	8	女			
2010/11/9 12:20	事故	負傷	水と緑の館展望室において、友人が差し出したシャープペンシルが左目に当たる	木曾川三川公園センター(水と緑の館展望室)	お客様	10	男	お客様	10	男
2010/11/25 13:45	事故	負傷	小学校4年生女児が遊具で足を踏み外しわき腹強打	木曾川三川公園センター	お客様	10	女			
2010/12/5 10:10	事故	負傷	自転車レース参加者が他の選手に接触・転倒	長良川サービスセンター 園路	お客様	39	男			
2010/12/5 10:10	事故	負傷	自転車レース参加者が他の選手に接触・転倒(2件目)	長良川サービスセンター 園路	お客様	41	男			
2010/12/5 10:45	事故	負傷	自転車レース参加者が他の選手に接触・転倒(3件目)	長良川サービスセンター 園路	お客様	37	男			
2011/3/6 16:30	事故	負傷	フットサルプレイ中に33才男子が相手と接触し鎖骨骨折の模様	カルチャービレッジ 輪中ドーム	お客様	33	男			

●事件

◎発生日時	◎事故の大分類	◎事故の種類	◎件名・被害の程度	◎発生場所	○負傷者の分類	○負傷者の年齢	○負傷者の性別	○相手方の分類	○相手方の年齢	○相手方の性別
2010/9/29 15:10	事件	盗難	カルチャービレッジ遊具(海の遊具)の登坂用取っ手(クライムグリップ)10個盗難	カルチャービレッジ						
2010/10/14 7:27	事件	その他	閉園時間(夜間)公園(東海広場)に侵入し、門扉の南京錠を破損	東海広場						

●病気(急性症状)

◎発生日時	◎事故の大分類	◎事故の種類	◎件名・被害の程度	◎発生場所	○負傷者の分類	○負傷者の年齢	○負傷者の性別	○相手方の分類	○相手方の年齢	○相手方の性別
2010/6/6 13:40	病気(急性症状)	発症	木曾三川トライアスロン大会参加者が熱中症の疑い	長良川サービスセンター 高水敷	お客様	19	男			
2010/7/24 12:00	病気(急性症状)	発症	全日本中学選手権競漕大会参加者が熱中症で体調不良	長良川サービスセンター	その他		女			
2010/7/25 7:15	病気(急性症状)	発症	全日本中学選手権競漕大会参加者が熱中症で体調不良	長良川サービスセンター 高水敷	その他		男			
2010/7/25 11:00	病気(急性症状)	発症	全日本中学選手権競漕大会参加者が熱中症で体調不良	長良川サービスセンター 高水敷	その他		男			
2010/8/1 10:17	病気(急性症状)	発症	長良川国際トライアスロン大会参加者が熱中症により病院に搬送される	長良川サービスセンター 高水敷	その他					
2010/8/22 13:40	病気(急性症状)	発症	じみ取り後帰宅中に熱中症により病院に搬送	木曾川三川公園センター第2駐車場	その他	61	男			

●病氣(既往症悪化)

◎発生日時	◎事故の大分類	◎事故の種類	◎件名・被害の程度	◎発生場所	○負傷者の分類	○負傷者の年齢	○負傷者の性別	○相手方の分類	○相手方の年齢	○相手方の性別
2010/7/25 17:00	病氣(既往症悪化)	発症	過呼吸(既往症)による体調不良	長良川サービスセンター	お客様	40	女			

●車両事故

◎発生日時	◎事故の大分類	◎事故の種類	◎件名・被害の程度	◎発生場所	○負傷者の分類	○負傷者の年齢	○負傷者の性別	○相手方の分類	○相手方の年齢	○相手方の性別

危機管理対応実績・報告①<事故対応等>H23 三派川地区

●事故

◎発生日時	◎事故の大分類	◎事故の種類	◎件名・被害の程度	◎発生場所	○負傷者の分類	○負傷者の年齢	○負傷者の性別	○相手方の分類	○相手方の年齢	○相手方の性別

●事件

◎発生日時	◎事故の大分類	◎事故の種類	◎件名・被害の程度	◎発生場所	○負傷者の分類	○負傷者の年齢	○負傷者の性別	○相手方の分類	○相手方の年齢	○相手方の性別

●病気(急性症状)

◎発生日時	◎事故の大分類	◎事故の種類	◎件名・被害の程度	◎発生場所	○負傷者の分類	○負傷者の年齢	○負傷者の性別	○相手方の分類	○相手方の年齢	○相手方の性別

●車両事故

◎発生日時	◎事故の大分類	◎事故の種類	◎件名・被害の程度	◎発生場所	○負傷者の分類	○負傷者の年齢	○負傷者の性別	○相手方の分類	○相手方の年齢	○相手方の性別

危機管理対応実績・報告①<事故対応等>H23 中央水郷地区

●事故

◎発生日時	◎事故の大分類	◎事故の種類	◎件名・被害の程度	◎発生場所	○負傷者の分類	○負傷者の年齢	○負傷者の性別	○相手方の分類	○相手方の年齢	○相手方の性別

●事件

◎発生日時	◎事故の大分類	◎事故の種類	◎件名・被害の程度	◎発生場所	○負傷者の分類	○負傷者の年齢	○負傷者の性別	○相手方の分類	○相手方の年齢	○相手方の性別

●病気(急性症状)

◎発生日時	◎事故の大分類	◎事故の種類	◎件名・被害の程度	◎発生場所	○負傷者の分類	○負傷者の年齢	○負傷者の性別	○相手方の分類	○相手方の年齢	○相手方の性別

●車両事故

◎発生日時	◎事故の大分類	◎事故の種類	◎件名・被害の程度	◎発生場所	○負傷者の分類	○負傷者の年齢	○負傷者の性別	○相手方の分類	○相手方の年齢	○相手方の性別

危機管理対応実績・報告書②<自然災害、火災>

【H21年度】

地区名	災害発生日時	災害種別	地震震度	災害件名	公開・運営規制等	施設の公開時間の変更等の概要
三派川地区	2009/8/11 5:07	地震	震度3	静岡県駿河湾沖を震源とする震度6弱の地震 (一宮市・江南市:震度3、各務原市:震度3)	無	かさだ広場・各務原アウトドアフィールド、フラワーパーク江南、河川環境楽園、138タワーパークの全4拠点で点検実施 異常無し
	2009/10/8 8:00	台風		台風18号に伴う臨時閉園	有	かさだ広場・各務原アウトドアフィールド、フラワーパーク江南、河川環境楽園、138タワーパークの全4拠点で終日臨時閉園実施
中央水郷地区	2009/8/11 5:07	地震	震度3	静岡県駿河湾沖を震源とする震度6弱の地震 (稲沢市・愛西市:震度3、海津市:震度3、桑名市:震度3)	無	ワイルドネイチャープラザ、長良川サービスセンター、アクアワールド水郷パークセンター、木曾三川公園センター、東海広場、船頭平河川公園、カルチャービレッジの全7拠点で点検実施 異常無し
	2009/10/7 9:00	台風		台風18号に伴う利用制限(施設撤去)	有	ワイルドネイチャープラザ、長良川サービスセンター、アクアワールド水郷パークセンター、木曾三川公園センター、東海広場、カルチャービレッジの6拠点で施設撤去実施
	2009/10/8 8:00	台風		台風18号に伴う臨時閉園	有	ワイルドネイチャープラザ、長良川サービスセンター、アクアワールド水郷パークセンター、木曾三川公園センター、東海広場、船頭平河川公園、カルチャービレッジの全7拠点で終日臨時閉園実施

【H22年度】

地区名	災害発生日時	災害種別	地震震度	災害件名	公開・運営規制等	施設の公開時間の変更等の概要
三派川地区	2010/7/14 12:33	河川洪水		河川増水に伴う堤外地利用制限	有	138タワーパーク、河川環境楽園、江南の堤外地にて利用制限
	2010/9/22 19:03	落雷		落雷による火災報知器基盤損傷等(修繕完了)	無	138タワーパークにて損傷
	2011/1/17 10:05	降雪		降雪による一部閉園	有	河川環境楽園東西駐車場、フラワーパーク江南、かさだ広場、ワイルドネイチャープラザにて一部閉園実施
	2011/3/11 14:46	地震	震度3	東北地方三陸沖を震源とする震度7の地震 (一宮市・江南市:震度3、各務原市:震度3)	無	
中央水郷地区	2010/7/14 20:30	河川洪水		河川増水(木曾川)に伴う利用制限(施設撤去)	無	東海広場(右岸)で施設撤去実施
	2010/7/15 18:50	河川洪水		河川増水(木曾川)に伴う利用制限(施設撤去)	無	東海広場(左岸)、ワイルドネイチャープラザで施設撤去実施
	2010/7/16 8:00	河川洪水		河川増水(木曾川)に伴う臨時閉園(東海広場冠水)	有	東海広場、ワイルドネイチャープラザで終日臨時閉園実施
	2011/3/11 14:46	地震	震度3、4	東北地方三陸沖を震源とする震度7の地震 (稲沢市・愛西市:震度4、海津市:震度4、桑名市:震度3) 及び津波警報警報の発令	有	ワイルドネイチャープラザ、長良川サービスセンター、アクアワールド水郷パークセンター、木曾三川公園センター、東海広場、船頭平河川公園、カルチャービレッジの全7拠点で点検実施 長良川サービスセンター:避難誘導、高水敷閉園処置 木曾三川公園センター:展望タワーエレベータ停止(15:46復旧)、タワー入園者の避難誘導 東海広場:避難誘導、閉園処置 船頭平河川公園:避難誘導、閉園処置 その他異常無し
	2011/3/12 9:30	地震	震度3、4	東北地方三陸沖を震源とする震度7の地震 (稲沢市・愛西市:震度4、海津市:震度4、桑名市:震度3) 及び津波警報警報の発令	有	ワイルドネイチャープラザ、長良川サービスセンター(高水敷)、東海広場、船頭平河川公園で終日臨時閉園実施 各拠点高水敷で2時間おきに点検実施

【H23年度】

地区名	災害発生日時	災害種別	地震震度	災害件名	公開・運営規制等	施設の公開時間の変更等の概要
三派川地区						
中央水郷地区						

危機管理対応実績・報告③〈野生動物〉

■ 平成21年度 セアカゴケクモ 月点検実施結果

三派川地区

	点 検 実 施 日								摘 要
	H21.4.9	H21.5.7	H21.6.4	H21.7.2	H21.8.5	H21.9.3	H21.10.1	H21.11.5	
フラワーパーク江南	異常なし	異常なし	異常なし	異常なし	異常なし	異常なし	異常なし	異常なし	
かさだ広場	異常なし	異常なし	異常なし	異常なし	異常なし	異常なし	異常なし	異常なし	
河川環境楽園(木曾川水園)	異常なし	異常なし	異常なし	異常なし	異常なし	異常なし	異常なし	異常なし	
138タワーパーク	異常なし	異常なし	異常なし	異常なし	異常なし	異常なし	異常なし	異常なし	

中央水郷地区

	点 検 実 施 日								摘 要
	H21.4.9	H21.5.7	H21.6.4	H21.7.2	H21.8.5	H21.9.3	H21.10.1	H21.11.5	
ワイルドネイチャープラザ	異常なし	異常なし	異常なし	異常なし	異常なし	異常なし	異常あり成1幼3 10/13詳細点検成 9幼12	異常なし	
長良川サービスセンター	異常なし	異常なし	異常なし	異常なし	異常なし	異常なし	異常なし	異常なし	
長良川河川敷駐車場	異常あり4匹 4/23詳細点検 2 匹	異常なし	異常なし	異常なし	異常なし	異常なし	異常なし	異常なし	
アクアワールド水郷パークセンター	異常なし	異常なし	異常なし	異常なし	異常なし	異常なし	異常なし	異常なし	
木曾川三川公園センター	異常なし	異常なし	異常なし	異常なし	異常なし	異常なし	異常なし	異常なし	
東海広場駐車場	異常なし	異常なし	異常なし	異常なし	異常なし	異常なし	異常なし	異常なし	
東海広場駐車場以外	異常なし	異常なし	異常なし	異常なし	異常なし	異常なし	異常なし	異常なし	
船頭平河川公園	異常なし	異常なし	異常なし	異常なし	異常なし	異常なし	異常なし	異常なし	
カルチャービレッジ	異常なし	異常なし	異常なし	異常なし	異常なし	異常なし	異常なし	異常なし	

■ 平成22年度 セアカゴケクモ 月点検実施結果

三派川地区

	点 検 実 施 日								摘 要
	H22.4.8	H22.5.6	H22.6.3	H22.7.1	H22.8.5	H22.9.2	H22.10.7	H22.11.4	
フラワーパーク江南	異常なし	異常なし	異常なし	異常なし	異常なし	異常なし	異常なし	異常なし	
かさだ広場	異常なし	異常なし	異常なし	異常なし	異常なし	異常なし	異常なし	異常なし	
河川環境楽園(木曾川水園)	異常なし	異常なし	異常なし	異常なし	異常なし	異常なし	異常なし	異常なし	
138タワーパーク	異常なし	異常なし	異常なし	異常なし	異常なし	異常なし	異常なし	異常なし	

中央水郷地区

	点 検 実 施 日								摘 要
	H22.4.8	H22.5.6	H22.6.3	H22.7.1	H22.8.5	H22.9.2	H22.10.7	H22.11.4	
ワイルドネイチャープラザ	異常なし	異常なし	異常なし	異常なし	異常なし	異常なし	異常なし	異常なし	
長良川サービスセンター	異常なし	異常なし	異常なし	異常なし	異常なし	異常なし	異常なし	異常なし	
長良川河川敷駐車場	異常なし	異常なし	異常なし	異常なし	異常なし	異常なし	異常なし	異常なし	
アクアワールド水郷パークセンター	異常なし	異常なし	異常なし	異常なし	異常なし	異常なし	異常なし	異常なし	
木曾川三川公園センター	異常なし	異常なし	異常なし	異常なし	異常なし	異常なし	異常なし	異常なし	
東海広場駐車場	異常なし	異常なし	異常なし	異常なし	異常なし	異常なし	異常なし	異常なし	
東海広場駐車場以外	異常なし	異常なし	異常なし	異常なし	異常なし	異常なし	異常なし	異常なし	
船頭平河川公園	異常なし	異常なし	異常なし	異常なし	異常なし	異常なし	異常なし	異常なし	
カルチャービレッジ	異常なし	異常なし	異常なし	異常なし	異常なし	異常なし	異常なし	異常なし	

■ 平成23年度 セアカゴケクモ 月点検実施結果

三派川地区

	点 検 実 施 日								摘 要
フラワーパーク江南									
かさだ広場									
河川環境楽園(木曾川水園)									
138タワーパーク									

中央水郷地区

	点 検 実 施 日								摘 要
ワイルドネイチャープラザ									
長良川サービスセンター									
長良川河川敷駐車場									
アクアワールド水郷パークセンター									
木曾川三川公園センター									
東海広場駐車場									
東海広場駐車場以外									
船頭平河川公園									
カルチャービレッジ									

平成21年度 木曾三川公園管理センター 職員等配置及び職務分担表

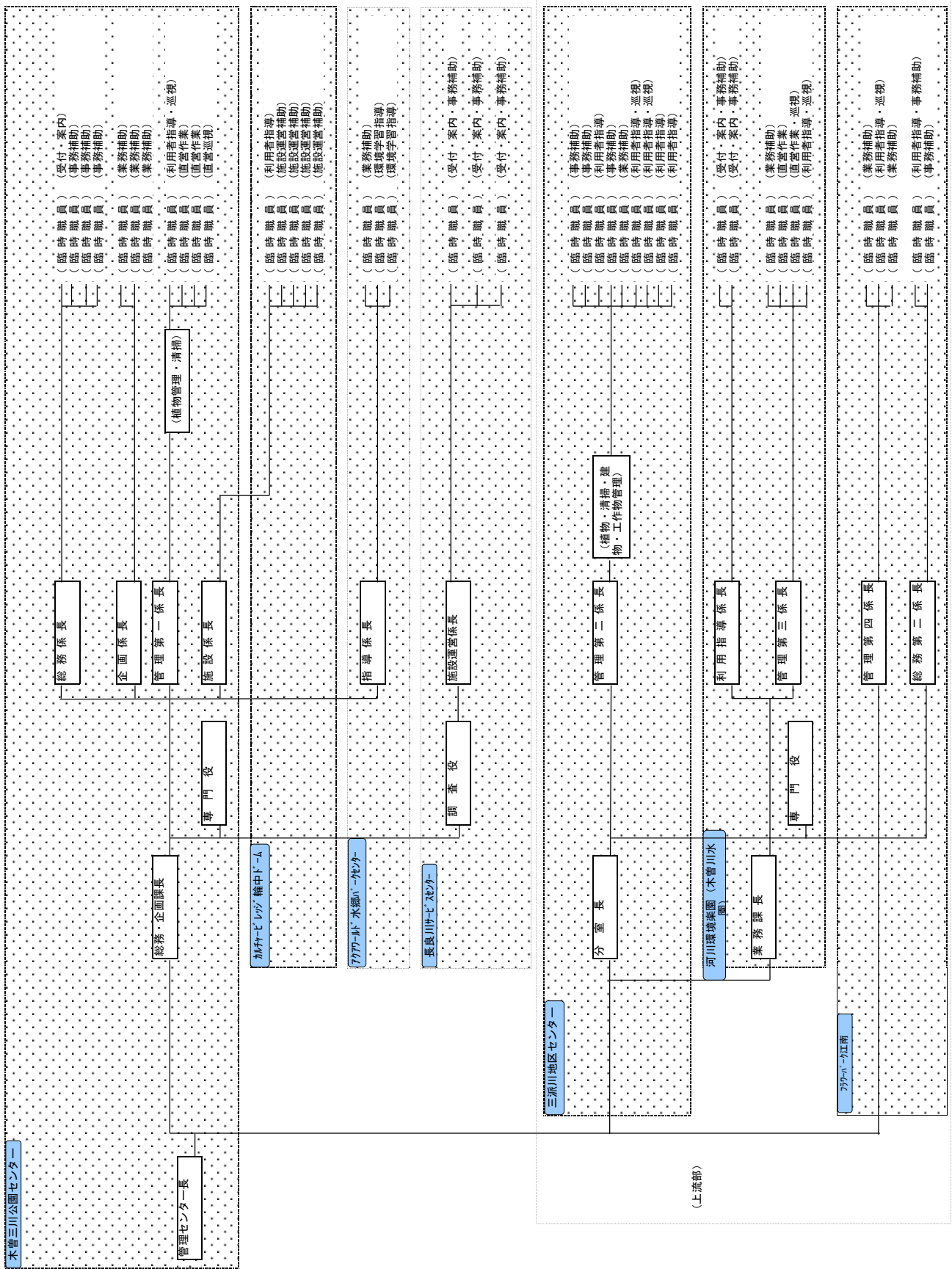

平成22年度 木曾三川公園管理センター 職員等配置及び職務分担表(平成22年4月5日)

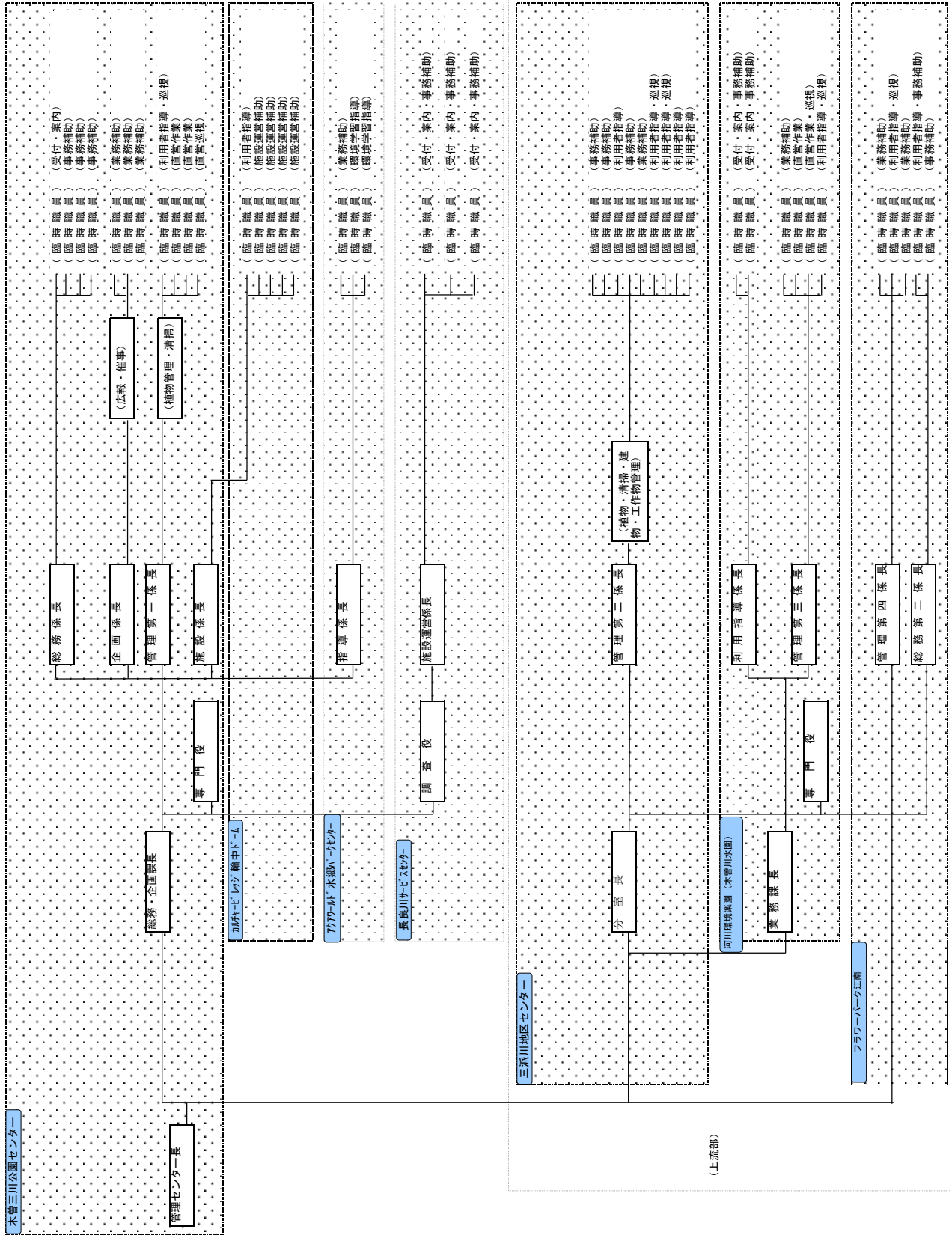

(上流部)

平成23年度 木曾三川公園管理センター 職員等配置及び職務分担表

■中央水郷地区グループ	木曾三川公園センター	リーダー総務担当	臨時職員 (受付・案内) (事務補助)
	グループリーダー 総務担当	リーダー企画担当 調査役	臨時職員 (事務補助)
	グループリーダー 企画業務担当 リーダー総務管理担当事務取扱	リーダー 建物清掃担当	臨時職員 (業務補助) (業務補助)
	グループリーダー 企画業務担当 リーダー総務管理担当事務取扱	リーダー 出水時・工作物・ 巡視担当 (河川環境管理財団)	臨時職員 (利用者指導・巡視) (運営作業) (運営巡視)
◎管理センター長	グループリーダー 企画業務担当 リーダー総務管理担当事務取扱	臨時職員 (利用者指導) (施設運営補助) (施設運営補助) (施設運営補助)	
■三川地区地区グループ	カキヤセレジ 輪中ドーム	リーダー パークセンター 担当	臨時職員 (業務補助) (環境学習指導) (環境学習指導)
	グループリーダー 企画担当 分室長	リーダー 長良川 パークセンター担当	臨時職員 (案内・事務補助) (案内・事務補助)
	グループリーダー 総務担当	リーダー 総務・企画担当	臨時職員 (事務補助) (事務補助)
	グループリーダー 総務担当	リーダー 清掃担当	臨時職員 (業務補助) (利用者指導・巡視) (利用者指導)
■河川環境管理財団名古 屋事務所	フラワーパーク江商	リーダー パークセンター 担当	臨時職員 (業務補助) (利用者指導・巡視) (利用者指導)
	グループリーダー 業務担当	リーダー 環境学習・企画担当	臨時職員 (業務補助) (利用者指導・事務補助)
	グループリーダー 出水時・工作物・ 巡視担当 (河川環境管理財団)	リーダー 建物・建設・清掃	臨時職員 (案内・事務補助) (案内・事務補助)
	グループリーダー 出水時・ 工作物・巡視担当	リーダー 総務担当	臨時職員 (業務補助) (利用者指導・事務補助)

総括責任者による外部会議への出席

	会議名	開催時期	内容	備考
(1)	国営木曾三川公園(上流)管理運営協議会※	毎月中旬	国(上流)、地元4市、機構、管理センター(上流)の連絡会議	年4回程度出席
(2)	国営木曾三川公園(下流)定例会※	毎月第2水曜日	国(下流)、機構、管理センター(下流)の連絡会議	
(3)	長良川サービスセンター利用検討会議	毎月中旬	水面利用パートナー、高水敷利用パートナーとの利用調整等	年数回出席
(4)	国営木曾三川公園江南花卉園芸公園イベント実行委員会	4月	タイトルイベントの企画、運営、予算等に関する審議、決定	
(5)	河川環境楽園イベント実行委員会	4月	タイトルイベントの企画、運営、予算等に関する審議、決定	
(6)	木曾三川交流レガッタ実行委員会	4月	タイトルイベントの企画、運営、予算等に関する審議、決定	
(7)	木曾三川下流部水面利用協議会	4月	水面利用に関する課題への対応計画の策定、講習会とパトロールの企画運営に関する審議、決定	
(8)	国営木曾三川公園カルチャービレッジイベント実行委員会	4月、8月	タイトルイベントの企画、運営、予算等に関する審議、決定	開会式出席(2回)
(9)	木曾川沿川濃尾連携の会 総会	5月	連携の会の企画、運営、予算等に関する審議、決定	
(10)	国営木曾三川公園整備運営協議会	7月	整備局、愛知県、岐阜県、三重県、名古屋市で構成する協議会	利用状況等報告
(11)	木曾川上流域公園整備促進期成同盟会	7月	一宮市、江南市、犬山市、稲沢市、扶桑町で構成する同盟会	利用状況等報告
(12)	川島地区まちづくりイベント実行委員会	7月	かわしま燦々夏まつりの企画、運営、予算等に関する審議、決定	開会式出席
(13)	木曾三川公園リレーマラソン実行委員会	8月	タイトルイベントの企画、運営、予算等に関する審議、決定	開会式出席・表彰
(14)	木曾三川公園チューリップ祭実行委員会	9月、11月	タイトルイベントの企画、運営、予算等に関する審議、決定	開会式出席
(15)	国営木曾三川公園中央水郷地区イベント実行委員会	1月	タイトルイベントの企画、運営、予算等に関する審議、決定	
(16)	いちのみやリバーサイドフェスティバル運営協議会	2月	タイトルイベントの企画、運営、予算等に関する審議、決定	表彰式出席
(17)	稲沢サンドフェスタ実行委員会	2月	タイトルイベントの企画、運営、予算等に関する審議、決定	開会式出席
(18)	水郷資料館等連絡協議会	2月	下流域の資料館等との連携事業に関する連絡会議	
(19)	国営木曾三川公園三派川地区センターイベント実行委員会	3月	タイトルイベントの企画、運営、予算等に関する審議、決定	一部開会式出席

※平成25年度より、(1)国営木曾三川公園(上流)管理運営協議会は、「国営木曾三川公園上流連絡会議」、(2)国営木曾三川公園(下流)定例会は、「国営木曾三川公園下流連絡会議」と名称を変更する。

行政相談、要望等対応処理

【平成21年度】

期 間	計	三派川地区	中央水郷地区
4月	79 件	66 件	13 件
5月	73 件	66 件	7 件
6月	39 件	33 件	6 件
7月	54 件	45 件	9 件
8月	78 件	63 件	15 件
9月	50 件	45 件	5 件
10月	40 件	27 件	13 件
11月	54 件	51 件	3 件
12月	32 件	29 件	3 件
1月	43 件	36 件	7 件
2月	30 件	24 件	6 件
3月	57 件	47 件	10 件
計	629 件	532 件	97 件

【平成22年度】

期 間	計	三派川地区	中央水郷地区
4月	76 件	65 件	11 件
5月	73 件	61 件	12 件
6月	55 件	45 件	10 件
7月	58 件	51 件	7 件
8月	88 件	82 件	6 件
9月	72 件	60 件	12 件
10月	60 件	55 件	5 件
11月	76 件	60 件	16 件
12月	56 件	52 件	4 件
1月	41 件	31 件	10 件
2月	35 件	27 件	8 件
3月	83 件	74 件	9 件
計	773 件	663 件	110 件

【平成23年度】

期 間	計	三派川地区	中央水郷地区
4月	0 件	件	件
5月	0 件	件	件
6月	0 件	件	件
7月	0 件	件	件
8月	0 件	件	件
9月	0 件	件	件
10月	0 件	件	件
11月	0 件	件	件
12月	0 件	件	件
1月	0 件	件	件
2月	0 件	件	件
3月	0 件	件	件
計	0 件	0 件	0 件

※1:件数は、ご意見箱とホームページへの意見件数を集計したものである。

※2:ご意見箱の意見に対しては、回答を園内に掲示している。

平成21年度 ご意見集計一覧

項目	評価		プラス評価				マイナス評価				提案・要望等				その他				計			
			H21		H20		H21		H20		H21		H20		H21		H20		H21		H20	
			累計	累計	累計	累計	累計	累計	累計	累計	累計	累計	累計	累計	累計	累計	累計	累計	累計	累計	累計	
料金・価格	0	0	0	4	19	12	18	111	287	4	57	0	26	187	299							
サービス	4	31	84	0	0	0	13	118	104	3	52	13	20	201	201							
施設	131	1025	1715	28	203	446	211	1646	2258	5	55	269	375	2929	4688							
清掃	1	4	10	4	26	129	9	80	0	0	0	0	14	110	139							
植物	2	14	141	4	33	35	5	51	56	0	0	13	11	98	245							
飲食	0	0	13	0	0	0	4	8	13	0	0	0	4	8	26							
イベント	34	221	667	4	34	61	26	199	326	4	29	87	68	483	1141							
その他	25	167	534	10	93	210	64	437	556	19	176	277	118	873	1577							
計	197	1462	3164	54	408	893	350	2650	3600	35	369	659	636	4889	8316							

特記事項

拠点別のデータについては閲覧資料に示す。

平成21年度 4月 ご意見集計一覧

項目	評価			プラス評価			マイナス評価			提案・要望等		その他		計	
	H21		H20	H21		H20	H21		H20	H21		H20	H21		H20
	累計	累計	累計	累計	累計	累計	累計	累計	累計	累計	累計	累計	累計	累計	
料金・価格	0	0	0	0	0	1	3	3	20	1	1	0	4	4	21
サービス	0	0	6	0	0	0	2	2	8	1	1	1	3	3	15
施設	19	19	137	7	7	34	23	23	170	3	3	20	52	52	361
清掃	0	0	0	1	1	8	1	1	0	0	0	0	2	2	8
植物	0	0	11	0	0	2	1	1	3	0	0	0	1	1	16
飲食	0	0	1	0	0	0	0	0	1	0	0	0	0	0	2
イベント	1	1	54	0	0	5	0	0	26	0	0	7	1	1	92
その他	3	3	30	2	2	10	9	9	34	2	2	16	16	16	90
計	23	23	239	10	10	60	39	39	262	7	7	44	79	79	605

特記事項

平成21年度 5月 ご意見集計一覧

項目	評価		プラス評価		マイナス評価		提案・要望等		その他		計				
	H21	H20	H21	H20	H21	H20	H21	H20	H21	H20	H21	H20			
	累計	累計	累計	累計	累計	累計	累計	累計	累計	累計	累計	累計			
料金・価格	0	0	0	0	1	1	4	21	2	3	0	3	7	22	
サービス	0	0	6	0	0	0	2	8	2	3	1	2	5	15	
施設	17	36	137	3	10	34	35	58	175	0	3	21	55	107	367
清掃	0	0	0	0	1	9	0	1	0	0	0	0	0	2	9
植物	0	0	11	0	0	3	1	2	3	0	0	0	1	2	17
飲食	0	0	1	0	0	0	0	0	1	0	0	0	0	0	2
イベント	0	1	54	0	0	5	3	3	26	0	0	7	3	4	92
その他	3	6	30	1	3	13	9	18	38	2	4	17	15	31	98
計	20	43	239	4	14	65	49	88	272	6	13	46	79	158	622

特記事項

平成21年度 6月 ご意見集計一覧

項目	評価		プラス評価		マイナス評価		提案・要望等		その他		計				
	H21	H20	H21	H20	H21	H20	H21	H20	H21	H20	H21	H20			
	累計	累計	累計	累計	累計	累計	累計	累計	累計	累計	累計	累計			
料金・価格	0	0	0	0	1	1	5	21	0	3	0	1	8	22	
サービス	0	0	6	0	0	0	2	8	0	3	1	0	5	15	
施設	6	42	138	1	11	35	10	68	176	0	3	22	17	124	371
清掃	0	0	1	0	1	9	1	2	0	0	0	0	1	3	10
植物	0	0	11	2	2	3	0	2	3	0	0	0	2	4	17
飲食	0	0	1	0	0	0	0	0	1	0	0	0	0	0	2
イベント	1	2	54	1	1	5	6	9	26	2	2	7	10	14	92
その他	1	7	32	0	3	13	4	22	38	3	7	18	8	39	101
計	8	51	243	4	18	66	22	110	273	5	18	48	39	197	630

特記事項

平成21年度 7月 ご意見集計一覧

項目	評価		プラス評価		マイナス評価		提案・要望等		その他		計				
	H21	H20	H21	H20	H21	H20	H21	H20	H21	H20	H21	H20			
	累計	累計	累計	累計	累計	累計	累計	累計	累計	累計	累計	累計			
料金・価格	0	0	0	0	1	0	5	22	0	3	0	0	8	23	
サービス	0	0	6	0	0	2	4	8	0	3	1	2	7	15	
施設	6	48	138	2	13	35	19	87	179	0	3	22	27	151	374
清掃	0	0	1	0	1	9	1	3	0	0	0	0	1	4	10
植物	0	0	11	0	2	3	0	2	4	0	0	0	0	4	18
飲食	0	0	1	0	0	0	0	0	1	0	0	0	0	0	2
イベント	5	7	54	1	2	5	4	13	26	0	2	7	10	24	92
その他	5	12	33	2	5	13	7	29	39	0	7	18	14	53	103
計	16	67	244	5	23	66	33	143	279	0	18	48	54	251	637

特記事項

平成21年度 8月 ご意見集計一覧

項目	評価		プラス評価		マイナス評価		提案・要望等		その他		計				
	H21	H20	H21	H20	H21	H20	H21	H20	H21	H20	H21	H20			
	累計	累計	累計	累計	累計	累計	累計	累計	累計	累計	累計	累計			
料金・価格	0	0	0	0	1	0	5	23	0	3	0	0	8	24	
サービス	2	2	7	0	0	0	4	8	0	3	1	2	9	16	
施設	19	67	138	0	13	35	20	107	180	0	3	22	39	190	375
清掃	0	0	1	0	1	9	1	4	0	0	0	0	1	5	10
植物	1	1	11	0	2	3	0	2	5	0	0	0	1	5	19
飲食	0	0	1	0	0	0	0	0	1	0	0	0	0	0	2
イベント	11	18	54	1	3	5	3	16	26	0	2	7	15	39	92
その他	5	17	39	2	7	14	10	39	42	3	10	20	20	73	115
計	38	105	251	3	26	67	34	177	285	3	21	50	78	329	653

特記事項

平成21年度 9月 ご意見集計一覧

項目	評価		プラス評価		マイナス評価		提案・要望等		その他		計				
	H21	H20	H21	H20	H21	H20	H21	H20	H21	H20	H21	H20			
	累計	累計	累計	累計	累計	累計	累計	累計	累計	累計	累計	累計			
料金・価格	0	0	0	0	1	0	5	23	0	3	0	0	8	24	
サービス	0	2	7	0	0	0	1	5	8	0	3	1	1	10	16
施設	14	81	139	1	14	38	17	124	180	0	3	22	32	222	379
清掃	0	0	1	2	3	11	1	5	0	0	0	0	3	8	12
植物	0	1	11	1	3	3	0	2	5	0	0	1	1	6	20
飲食	0	0	1	0	0	0	0	0	1	0	0	0	0	0	2
イベント	1	19	54	1	4	5	2	18	26	0	2	7	4	43	92
その他	1	18	39	1	8	15	4	43	45	3	13	21	9	82	120
計	16	121	252	6	32	73	25	202	288	3	24	52	50	379	665

特記事項

平成21年度 10月 ご意見集計一覧

項目	評価		プラス評価		マイナス評価		提案・要望等		その他		計				
	H21	H20	H21	H20	H21	H20	H21	H20	H21	H20	H21	H20			
	累計	累計	累計	累計	累計	累計	累計	累計	累計	累計	累計	累計			
料金・価格	0	0	0	1	1	1	1	8	41	0	6	0	2	15	42
サービス	0	4	11	0	0	0	4	14	16	0	6	2	4	24	29
施設	10	103	185	0	15	40	13	159	247	0	5	30	23	282	502
清掃	0	0	1	1	3	15	0	8	0	0	0	0	1	11	16
植物	1	2	20	1	4	3	2	6	8	0	0	2	4	12	33
飲食	0	0	2	0	0	0	0	0	2	0	0	0	0	0	4
イベント	2	23	73	0	4	6	2	24	40	0	4	10	4	55	129
その他	0	15	70	1	10	22	1	38	62	0	20	34	2	83	188
計	13	147	362	4	37	87	23	257	416	0	41	78	40	482	943

特記事項

平成21年度 11月 ご意見集計一覧

項目	評価		プラス評価		マイナス評価		提案・要望等		その他		計				
	H21	H20	H21	H20	H21	H20	H21	H20	H21	H20	H21	H20			
	累計	累計	累計	累計	累計	累計	累計	累計	累計	累計	累計	累計			
料金・価格	0	0	0	1	2	1	3	11	23	1	7	0	5	20	24
サービス	0	4	7	0	0	0	2	16	8	0	6	1	2	26	16
施設	10	113	139	4	19	39	24	183	187	0	5	22	38	320	387
清掃	0	0	1	0	3	11	1	9	0	0	0	0	1	12	12
植物	0	2	11	0	4	3	0	6	5	0	0	2	0	12	21
飲食	0	0	1	0	0	0	1	1	1	0	0	0	1	1	2
イベント	2	23	54	0	4	5	0	20	26	1	3	7	3	50	92
その他	0	15	42	1	11	19	2	40	48	1	21	25	4	87	134
計	12	157	255	6	43	78	33	286	298	3	42	57	54	528	688

特記事項

平成21年度 12月 ご意見集計一覧

項目	評価		プラス評価		マイナス評価		提案・要望等		その他		計				
	H21	H20	H21	H20	H21	H20	H21	H20	H21	H20	H21	H20			
	累計	累計	累計	累計	累計	累計	累計	累計	累計	累計	累計	累計			
料金・価格	0	0	0	2	4	1	1	12	23	0	7	0	3	23	24
サービス	0	4	7	0	0	0	0	16	8	0	6	1	0	26	16
施設	7	120	139	1	20	39	4	187	190	1	6	22	13	333	390
清掃	1	1	1	0	3	12	2	11	0	0	0	0	3	15	13
植物	0	2	11	0	4	3	1	7	5	0	0	2	1	13	21
飲食	0	0	1	0	0	0	0	1	1	0	0	0	0	1	2
イベント	6	29	54	0	4	5	3	23	26	0	3	7	9	59	92
その他	0	15	52	0	11	21	2	42	48	1	22	27	3	90	148
計	14	171	265	3	46	81	13	299	301	2	44	59	32	560	706

特記事項

平成21年度 1月 ご意見集計一覧

項目	評価		プラス評価		マイナス評価		提案・要望等		その他		計				
	H21	H20	H21	H20	H21	H20	H21	H20	H21	H20	H21	H20			
	累計	累計	累計	累計	累計	累計	累計	累計	累計	累計	累計	累計			
料金・価格	0	0	0	4	1	3	15	23	0	7	0	3	26	24	
サービス	0	4	7	0	0	0	1	17	8	0	6	1	1	27	16
施設	4	124	141	4	24	39	18	205	190	1	7	22	27	360	392
清掃	0	1	1	0	3	12	1	12	0	0	0	0	1	16	13
植物	0	2	11	0	4	3	0	7	5	0	0	2	0	13	21
飲食	0	0	1	0	0	0	0	1	1	0	0	0	0	1	2
イベント	2	31	54	0	4	5	0	23	26	0	3	7	2	61	92
その他	2	17	54	0	11	23	8	49	51	0	22	27	10	99	155
計	8	179	269	4	50	83	31	329	304	1	45	59	44	603	715

特記事項

平成21年度 2月 ご意見集計一覧

項目	評価		プラス評価		マイナス評価		提案・要望等		その他		計				
	H21	H20	H21	H20	H21	H20	H21	H20	H21	H20	H21	H20			
	累計	累計	累計	累計	累計	累計	累計	累計	累計	累計	累計	累計			
料金・価格	0	0	0	4	1	3	18	23	0	7	0	3	29	24	
サービス	1	5	7	0	0	0	1	18	8	0	6	1	2	29	16
施設	5	129	141	4	28	39	7	212	192	0	7	22	16	376	394
清掃	0	1	1	0	3	12	0	12	0	0	0	0	0	16	13
植物	0	2	11	0	4	3	0	7	5	0	0	2	0	13	21
飲食	0	0	1	0	0	0	0	1	1	0	0	0	0	1	2
イベント	2	33	54	0	4	5	1	24	26	1	4	7	4	65	92
その他	3	20	54	0	11	23	2	51	53	0	22	27	5	104	157
計	11	190	269	4	54	83	14	343	308	1	46	59	30	633	719

特記事項

平成21年度 3月 ご意見集計一覧

項目	評価		プラス評価		マイナス評価		提案・要望等		その他		計				
	H21	H20	H21	H20	H21	H20	H21	H20	H21	H20	H21	H20			
	累計	累計	累計	累計	累計	累計	累計	累計	累計	累計	累計	累計			
料金・価格	0	0	0	4	1	2	20	24	0	7	0	2	31	25	
サービス	1	6	7	0	0	0	0	18	8	0	6	1	1	30	16
施設	14	143	143	1	29	39	21	233	192	0	7	22	36	412	396
清掃	0	1	1	0	3	12	0	12	0	0	0	0	0	16	13
植物	0	2	11	0	4	3	0	7	5	0	0	2	0	13	21
飲食	0	0	1	0	0	0	3	4	1	0	0	0	3	4	2
イベント	1	34	54	0	4	5	2	26	26	0	4	7	3	68	92
その他	2	22	59	0	11	24	6	57	58	4	26	27	12	116	168
計	18	208	276	1	55	84	34	377	314	4	50	59	57	690	733

特記事項

平成22年度 4月 ご意見集計一覧

項目	評価		プラス評価		マイナス評価		提案・要望等		その他		計				
	H22	H21	H22	H21	H22	H21	H22	H21	H22	H21	H22	H21			
	累計	累計	累計	累計	累計	累計	累計	累計	累計	累計	累計	累計			
料金・価格	0	0	0	0	3	1	1	13	0	0	4	1	1	20	
サービス	2	2	4	0	0	7	7	10	0	0	3	9	9	17	
施設	11	11	128	2	2	28	12	12	204	0	0	5	25	25	365
清掃	0	0	0	0	0	2	1	1	8	0	0	0	1	1	10
植物	0	0	2	0	0	3	0	0	4	0	0	0	0	0	9
飲食	0	0	0	0	0	0	3	3	4	0	0	0	3	3	4
イベント	4	4	34	2	2	4	7	7	26	0	0	4	13	13	68
その他	9	9	9	2	2	8	11	11	17	2	2	18	24	24	52
計	26	26	177	6	6	48	42	42	286	2	2	34	76	76	545

特記事項

平成22年度 5月 ご意見集計一覧

項目	プラス評価			マイナス評価			提案・要望等			その他			計		
	H22		H21	H22		H21	H22		H21	H22		H21	H22		H21
	累計	累計		累計	累計	累計	累計	累計	累計	累計	累計	累計	累計	累計	
料金・価格	0	0	0	1	1	3	6	7	13	0	0	4	7	8	20
サービス	0	2	4	0	0	0	0	7	10	0	0	3	0	9	17
施設	14	25	128	6	8	28	20	32	205	0	0	5	40	65	366
清掃	0	0	0	0	0	2	1	2	8	0	0	0	1	2	10
植物	0	0	2	1	1	3	0	0	4	0	0	0	1	1	9
飲食	0	0	1	0	0	1	2	6	5	0	0	0	2	6	7
イベント	0	4	34	0	2	4	3	10	26	0	0	4	3	16	68
その他	3	12	11	2	4	7	12	22	25	2	4	18	19	42	61
計	17	43	180	10	16	48	44	86	296	2	4	34	73	149	558

特記事項

平成22年度 6月 ご意見集計一覧

項目	評価			プラス評価			マイナス評価			提案・要望等			その他			計		
	H22		H21	H22		H21	H22		H21	H22		H21	H22		H21	H22		H21
	累計	累計		累計	累計	累計	累計	累計	累計	累計	累計	累計	累計	累計	累計	累計	累計	
料金・価格	0	0	0	0	1	3	0	7	14	0	0	4	0	8	21			
サービス	1	2	4	1	1	0	1	8	10	0	0	3	3	11	17			
施設	13	30	128	5	10	28	8	39	205	0	0	5	26	79	366			
清掃	0	0	0	0	0	2	0	2	8	0	0	0	0	2	10			
植物	0	0	2	0	1	4	0	0	4	0	0	0	0	1	10			
飲食	0	0	0	0	0	0	0	4	4	0	0	0	0	4	4			
イベント	2	4	34	0	2	4	2	10	26	1	1	4	5	17	68			
その他	4	16	13	1	5	8	8	31	28	1	5	19	14	57	68			
計	20	52	181	7	20	49	19	101	299	2	6	35	48	179	564			

特記事項

--

平成22年度 7月 ご意見集計一覧

項目	評価			プラス評価			マイナス評価			提案・要望等			その他			計		
	H22		H21	H22		H21	H22		H21	H22		H21	H22		H21	H22		H21
	累計	累計	累計	累計	累計	累計	累計	累計	累計	累計	累計	累計	累計	累計	累計	累計	累計	
料金・価格	0	0	0	0	1	3	1	8	14	0	0	4	1	9	21			
サービス	1	3	4	0	1	0	0	8	10	0	0	3	1	12	17			
施設	14	49	128	4	16	28	14	62	206	2	2	5	34	129	367			
清掃	0	0	0	0	0	2	0	2	8	0	0	0	0	2	10			
植物	0	0	2	0	1	4	3	3	4	0	0	0	3	4	10			
飲食	0	0	0	0	0	0	0	5	4	0	0	0	0	5	4			
イベント	4	8	34	1	3	4	2	19	26	0	1	4	7	31	68			
その他	5	21	15	0	5	8	6	37	34	2	8	19	13	71	76			
計	24	81	183	5	27	49	26	144	306	4	11	35	59	263	573			

特記事項

平成22年度 8月 ご意見集計一覧

項目	評価		プラス評価		マイナス評価		提案・要望等		その他		計			
	H22	H21	H22	H21	H22	H21	H22	H21	H22	H21	H22	H21		
	累計	累計	累計	累計	累計	累計	累計	累計	累計	累計	累計	累計		
料金・価格	0	0	0	1	3	0	8	14	0	0	4	0	9	21
サービス	2	5	4	5	6	0	2	10	10	0	0	3	9	21
施設	26	75	128	2	18	28	20	82	208	0	2	5	48	177
清掃	0	0	0	0	0	2	1	3	9	0	0	0	1	3
植物	1	1	2	1	2	4	0	3	4	0	0	0	2	6
飲食	0	0	0	0	0	0	0	5	4	0	0	0	0	5
イベント	3	11	34	0	3	4	5	24	26	0	1	4	8	39
その他	8	29	18	2	7	8	2	39	43	8	16	19	20	91
計	40	121	186	10	37	49	30	174	318	8	19	35	88	351

特記事項

平成22年度 9月 ご意見集計一覧

項目	評価		プラス評価		マイナス評価		提案・要望等		その他		計				
	H22	H21	H22	H21	H22	H21	H22	H21	H22	H21	H22	H21			
	累計	累計	累計	累計	累計	累計	累計	累計	累計	累計	累計	累計			
料金・価格	0	0	0	1	3	0	8	14	0	0	4	0	9	21	
サービス	8	13	4	3	9	0	4	14	10	0	0	3	15	36	17
施設	9	84	128	3	21	28	16	98	208	0	2	5	28	205	369
清掃	0	0	0	4	4	4	0	3	9	0	0	0	4	7	13
植物	0	1	2	0	2	4	1	4	4	0	0	0	1	7	10
飲食	0	0	0	0	0	0	1	6	4	0	0	0	1	6	4
イベント	1	12	34	2	5	4	5	29	26	0	1	4	8	47	68
その他	5	34	18	1	8	8	6	45	46	3	19	19	15	106	91
計	23	144	186	13	50	51	33	207	321	3	22	35	72	423	593

特記事項

平成22年度 10月 ご意見集計一覧

項目	評価		プラス評価		マイナス評価		提案・要望等		その他		計				
	H22	H21	H22	H21	H22	H21	H22	H21	H22	H21	H22	H21			
	累計	累計	累計	累計	累計	累計	累計	累計	累計	累計	累計	累計			
料金・価格	0	0	0	1	3	1	9	15	0	0	4	1	10	22	
サービス	1	13	4	2	11	0	1	15	10	0	0	3	4	39	17
施設	18	102	128	5	26	28	9	107	207	0	2	5	32	237	368
清掃	0	0	0	0	4	5	2	5	9	0	0	0	2	9	14
植物	1	1	2	0	1	4	1	4	4	0	0	0	2	6	10
飲食	0	0	0	0	0	0	0	6	4	0	0	0	0	6	4
イベント	3	15	34	0	5	4	1	30	26	0	1	4	4	51	68
その他	8	36	18	2	10	10	5	47	45	2	21	19	17	114	92
計	31	167	186	9	58	54	20	223	320	2	24	35	62	472	595

特記事項

平成22年度 11月 ご意見集計一覧

項目	評価		プラス評価		マイナス評価		提案・要望等		その他		計				
	H22	H21	H22	H21	H22	H21	H22	H21	H22	H21	H22	H21			
	累計	累計	累計	累計	累計	累計	累計	累計	累計	累計	累計	累計			
料金・価格	0	0	0	1	4	2	11	16	0	0	4	2	12	24	
サービス	0	14	4	2	13	0	1	16	12	0	0	3	3	43	19
施設	13	115	128	3	29	28	15	122	209	1	3	5	32	269	370
清掃	0	0	0	1	5	5	1	6	9	0	0	0	2	11	14
植物	0	2	2	0	2	4	1	6	4	0	0	0	1	10	10
飲食	0	0	0	0	0	0	1	7	4	0	0	0	1	7	4
イベント	6	21	34	0	5	4	2	32	26	0	1	4	8	59	68
その他	7	47	21	2	12	11	15	65	49	3	24	19	27	148	100
計	26	199	189	8	67	56	38	265	329	4	28	35	76	559	609

特記事項

平成22年度 12月 ご意見集計一覧

項目	評価		プラス評価		マイナス評価		提案・要望等		その他		計				
	H22	H21	H22	H21	H22	H21	H22	H21	H22	H21	H22	H21			
	累計	累計	累計	累計	累計	累計	累計	累計	累計	累計	累計	累計			
料金・価格	0	0	0	1	4	0	11	16	0	0	4	0	12	24	
サービス	2	16	4	0	13	0	0	16	12	0	0	3	2	45	19
施設	5	120	128	2	31	28	14	136	209	0	3	5	21	290	370
清掃	0	0	1	0	5	5	0	6	9	0	0	0	0	11	15
植物	0	2	2	0	2	4	0	6	4	0	0	0	0	10	10
飲食	0	0	0	0	0	0	0	7	4	0	0	0	0	7	4
イベント	17	38	34	1	6	4	3	35	26	1	2	4	22	81	68
その他	5	52	21	0	12	11	4	69	51	2	26	19	11	159	102
計	29	228	190	3	70	56	21	286	331	3	31	35	56	615	612

特記事項

平成22年度 1月 ご意見集計一覧

項目	評価		プラス評価		マイナス評価		提案・要望等		その他		計				
	H22	H21	H22	H21	H22	H21	H22	H21	H22	H21	H22	H21			
	累計	累計	累計	累計	累計	累計	累計	累計	累計	累計	累計	累計			
料金・価格	0	0	0	1	3	0	11	15	0	0	4	0	12	22	
サービス	0	15	4	0	13	0	0	16	10	0	0	3	0	44	17
施設	6	126	128	1	32	28	12	148	208	1	4	5	20	310	369
清掃	0	0	1	0	5	5	0	6	9	0	0	0	0	11	15
植物	0	1	2	0	1	4	0	5	4	0	0	0	0	7	10
飲食	0	0	0	0	0	0	0	7	4	0	0	0	0	7	4
イベント	3	41	34	0	6	4	1	36	26	2	4	4	6	87	68
その他	7	51	18	1	13	11	8	73	52	1	26	19	17	163	100
計	16	234	187	2	71	55	21	302	328	4	34	35	43	641	605

特記事項

平成22年度 2月 ご意見集計一覧

項目	評価		プラス評価				マイナス評価				提案・要望等				その他				計			
			H22		H21		H22		H21		H22		H21		H22		H21		H22		H21	
			累計	累計	累計	累計	累計	累計	累計	累計	累計	累計	累計	累計	累計	累計	累計	累計	累計	累計	累計	
料金・価格	0	0	0	0	1	4	0	11	17	0	0	4	0	12	25							
サービス	3	19	4	0	13	0	2	18	12	0	0	3	5	50	19							
施設	3	129	128	1	33	28	9	157	206	0	4	5	13	323	367							
清掃	0	0	1	0	5	5	0	6	12	0	0	0	0	11	18							
植物	0	2	2	0	2	4	0	6	4	0	0	0	0	10	10							
飲食	0	0	0	0	0	0	0	7	4	0	0	0	0	7	4							
イベント	2	43	34	0	6	4	3	39	26	0	4	4	5	92	68							
その他	2	58	26	1	14	11	8	86	58	1	28	19	12	186	114							
計	10	251	195	2	74	56	22	330	339	1	36	35	35	691	625							

特記事項

平成22年度 3月 ご意見集計一覧

項目	評価		プラス評価		マイナス評価		提案・要望等		その他		計				
	H22	H21	H22	H21	H22	H21	H22	H21	H22	H21	H22	H21			
	累計	累計	累計	累計	累計	累計	累計	累計	累計	累計	累計	累計			
料金・価格	0	0	0	1	4	0	11	19	0	0	4	0	12	27	
サービス	2	21	4	1	14	0	2	20	12	0	0	3	5	55	19
施設	7	136	128	3	36	28	24	181	209	2	6	5	36	359	370
清掃	0	0	1	2	7	5	0	6	9	0	0	0	2	13	15
植物	0	2	2	0	2	4	0	6	4	0	0	0	0	10	10
飲食	1	1	0	0	0	0	3	10	4	0	0	0	4	11	4
イベント	3	46	34	1	7	4	4	43	26	0	4	4	8	100	68
その他	11	69	28	5	19	11	10	96	64	2	30	19	28	214	122
計	24	275	197	12	86	56	43	373	347	4	40	35	83	774	635

特記事項

紙媒体(種類・発行部数)

別紙30

平成21年度
合計

月	発行部数								
	ポスター			チラシ			リーフレット		
	①	②	③	①	②	③	①	②	③
4月	330	0	0	136,000	61,000	181,000	1,000	0	0
5月	0	0	0	235,000	0	0	10,000	0	0
6月	0	0	0	6,000	0	0	10,000	0	0
7月	30	370	520	212,000	98,000	336,000	20,000	0	0
8月	0	0	400	6,000	0	106,000	20,000	0	0
9月	50	0	0	146,000	17,500	133,000	0	0	0
10月	320	0	500	73,000	61,000	106,000	0	0	0
11月	50	0	0	115,000	0	130,000	0	0	0
12月	50	0	0	166,000	0	0	0	0	0
1月	0	0	0	10,000	0	75,000	165,900	0	0
2月	0	1,300	0	82,000	150,000	0	90,320	0	0
3月	0	0	0	198,000	0	0	0	0	0
計	830	1,670	1,420	1,385,000	387,500	1,067,000	317,220	0	0

三派川地区

月	発行部数								
	ポスター			チラシ			リーフレット		
	①	②	③	①	②	③	①	②	③
4月	0	0	0	30,000	0	181,000	1,000	0	0
5月	0	0	0	169,000	0	0	0	0	0
6月	0	0	0	0	0	0	0	0	0
7月	0	0	520	106,000	0	336,000	20,000	0	0
8月	0	0	400	0	0	106,000	0	0	0
9月	0	0	0	30,000	0	133,000	0	0	0
10月	0	0	500	0	0	106,000	0	0	0
11月	0	0	0	106,000	0	130,000	0	0	0
12月	0	0	0	40,000	0	0	0	0	0
1月	0	0	0	0	0	75,000	165,900	0	0
2月	0	0	0	76,000	0	0	90,320	0	0
3月	0	0	0	30,000	0	0	0	0	0
計	0	0	1,420	587,000	0	1,067,000	277,220	0	0

中央水郷地区

月	発行部数								
	ポスター			チラシ			リーフレット		
	①	②	③	①	②	③	①	②	③
4月	330	0	0	106,000	61,000	0	0	0	0
5月	0	0	0	66,000	0	0	10,000	0	0
6月	0	0	0	6,000	0	0	10,000	0	0
7月	30	370	0	106,000	98,000	0	0	0	0
8月	0	0	0	6,000	0	0	20,000	0	0
9月	50	0	0	116,000	17,500	0	0	0	0
10月	320	0	0	73,000	61,000	0	0	0	0
11月	50	0	0	9,000	0	0	0	0	0
12月	50	0	0	126,000	0	0	0	0	0
1月	0	0	0	10,000	0	0	0	0	0
2月	0	1,300	0	6,000	150,000	0	0	0	0
3月	0	0	0	168,000	0	0	0	0	0
計	830	1,670	0	798,000	387,500	0	40,000	0	0

- ①委託費で発行したもの
- ②実行委員会が発行したもの
- ③委託費と実行委員会で按分し発行したもの

※)「リーフレット」とは、園内ガイドマップや公園パンフレット等の冊子を示す。

紙媒体(種類・発行部数)

平成22年度
合計

月	発行部数								
	ポスター			チラシ			リーフレット		
	①	②	③	①	②	③	①	②	③
4月	30	0	0	61,000	61,000	180,000	0	0	0
5月	0	0	0	235,000	0	0	0	0	0
6月	0	0	0	6,000	0	0	0	0	0
7月	30	370	520	142,000	98,000	334,000	0	0	0
8月	0	0	400	6,000	0	104,000	40,000	0	0
9月	50	0	0	179,000	18,000	133,000	0	0	0
10月	310	0	550	167,000	30,500	120,000	0	0	0
11月	50	0	0	44,000	0	133,000	0	0	0
12月	50	0	0	126,000	0	0	0	0	0
1月	0	0	0	108,000	0	0	10,000	0	0
2月	0	1,000	0	189,000	150,000	0	0	0	0
3月	20	0	0	198,000	0	0	40,000	0	0
計	540	1,370	1,470	1,461,000	357,500	1,004,000	90,000	0	0

三派川地区

月	発行部数								
	ポスター			チラシ			リーフレット		
	①	②	③	①	②	③	①	②	③
4月	0	0	0	30,000	0	180,000	0	0	0
5月	0	0	0	169,000	0	0	0	0	0
6月	0	0	0	0	0	0	0	0	0
7月	0	0	520	111,000	0	334,000	0	0	0
8月	0	0	400	0	0	104,000	0	0	0
9月	0	0	0	63,000	0	133,000	0	0	0
10月	0	0	550	94,000	0	120,000	0	0	0
11月	0	0	0	35,000	0	133,000	0	0	0
12月	0	0	0	0	0	0	0	0	0
1月	0	0	0	98,000	0	0	10,000	0	0
2月	0	0	0	183,000	0	0	0	0	0
3月	0	0	0	0	0	0	40,000	0	0
計	0	0	1,470	783,000	0	1,004,000	50,000	0	0

中央水郷地区

月	発行部数								
	ポスター			チラシ			リーフレット		
	①	②	③	①	②	③	①	②	③
4月	30	0	0	31,000	61,000	0	0	0	0
5月	0	0	0	66,000	0	0	0	0	0
6月	0	0	0	6,000	0	0	0	0	0
7月	30	370	0	31,000	98,000	0	0	0	0
8月	0	0	0	6,000	0	0	40,000	0	0
9月	50	0	0	116,000	18,000	0	0	0	0
10月	310	0	0	73,000	30,500	0	0	0	0
11月	50	0	0	9,000	0	0	0	0	0
12月	50	0	0	126,000	0	0	0	0	0
1月	0	0	0	10,000	0	0	0	0	0
2月	0	1,000	0	6,000	150,000	0	0	0	0
3月	20	0	0	198,000	0	0	0	0	0
計	540	1,370	0	678,000	357,500	0	40,000	0	0

- ①委託費で発行したもの
 - ②実行委員会が発行したもの
 - ③委託費と実行委員会で按分し発行したもの

※「リーフレット」とは、園内ガイドマップや公園パンフレット等の冊子を示す。

紙媒体(種類・発行部数)

平成23年度

合計

月	発行部数								
	ポスター			チラシ			リーフレット		
	①	②	③	①	②	③	①	②	③
4月									
5月									
6月									
7月									
8月									
9月									
10月									
11月									
12月									
1月									
2月									
3月									
計									

三派川地区

月	発行部数								
	ポスター			チラシ			リーフレット		
	①	②	③	①	②	③	①	②	③
4月									
5月									
6月									
7月									
8月									
9月									
10月									
11月									
12月									
1月									
2月									
3月									
計									

中央水郷地区

月	発行部数								
	ポスター			チラシ			リーフレット		
	①	②	③	①	②	③	①	②	③
4月									
5月									
6月									
7月									
8月									
9月									
10月									
11月									
12月									
1月									
2月									
3月									
計									

- ①委託費で発行したもの
- ②実行委員会が発行したもの
- ③委託費と実行委員会で按分し発行したもの

※)「リーフレット」とは、園内ガイドマップや公園パンフレット等の冊子を示す。

記者投げ込み実績

■平成21年度 138タワパークから発信した情報

月 (件数)	日	内容	送付内容	情報提供先														
				中部地 方整備 局記者 クラブ	岐阜県 政記者 クラブ	愛知県 政記者 クラブ	三重県 政記者 クラブ	名古屋 市政記 者クラ ブ	大垣市 政記者 クラブ	桑名市 政記者 クラブ	津島市 政記者 クラブ	一宮日 刊記者 クラブ	各務原 市政記 者クラ ブ	稲沢市 政記者 クラブ	その他	FAX 先一覧 ※1		
4月 (8件)	4月2日	「タンポポを応援しよう！」の開催について	FAX															※2
	4月8日	138タワパーク スプリングフェスタ開催のお知らせ	持込・FAX	○	○										○			※1
	4月8日	「春の楽園祭in川島」の開催について	持込	○	○	○									○			
	4月8日	春のガーデンパーティ	持込		○	○									○			
	4月8日	5月の市民イベント	メール														○	
	4月14日	春のガーデンパーティ	メール														○	
	4月16日	今年の巨大こいのぼりは「こいのぼり」の歌に合わせて泳ぎますか？～幼稚園児によるこいのぼり飾り付けのお知らせ～	持込・FAX		○	○									○			※1
	4月28日	お茶摘み体験イベントの開催について	FAX															※2
5月 (5件)	5月7日	「春のアウトドアフェスティバル」の開催について	FAX															※2
	5月8日	「ローズフェスタ'09」開催します！ 5月16日(土)～6月7日(日)	持込・FAX		○	○									○			※1
	5月20日	木曾川水園「田植え体験」について	FAX															※2
	5月20日	6月の市民イベント	メール														○	
	5月22日	第9回「ウッドバーニングコンテスト」受賞作品・優秀作品の展示について	FAX															※2

月 (件数)	日	内容	送付内容	情報提供先											FAX 先一覧 ※1		
				中部地 方整備 局記者 クラブ	岐阜県 政記者 クラブ	愛知県 政記者 クラブ	三重県 政記者 クラブ	名古屋 市政記 者クラ ブ	大垣市 政記者 クラブ	桑名市 政記者 クラブ	津島市 政記者 クラブ	一宮日 刊記者 クラブ	各務原 市政記 者クラ ブ	稲沢市 政記者 クラブ		その他	
6月 (3件)	6月18日	木曽川水園「ハンゲショウの開花」について	FAX														※2
	6月19日	自然の中でカブトムシ観察できる巨大虫かご！「ビートルート138」開催のお知らせ！！	持込・FAX														※1
	6月30日	夏のガーデンパーティーと7月の市民イベント	メール														
7月 (6件)	7月6日	8月の市民イベント	メール														
	7月7日	木曽川水園「コオニユリ、ヤマユリ、ヤブカンゾウの開花」について	FAX														※2
	7月10日	「サマーフェスタ」開催のお知らせ 7/18(土)～8/31(月)	持込・FAX														※1
	7月10日	「夏の楽園祭in川島」の開催について	持込														
	7月10日	夏のガーデンパーティー	持込														
	7月14日	「アメリカフヨウ」の開花について	FAX														※2

月 (件数)	日	内容	送付内容	情報提供先											FAX 先一覧 ※1			
				中部地 方整備 局記者 クラブ	岐阜県 政記者 クラブ	愛知県 政記者 クラブ	三重県 政記者 クラブ	名古屋 市政記 者クラ ブ	大垣市 政記者 クラブ	桑名市 政記者 クラブ	津島市 政記者 クラブ	一宮市 政記者 クラブ	各務原 市政記 者クラ ブ	稲沢市 政記者 クラブ		その他		
8月 (7件)	8月4日	秋の七草「オミナエシ」の見頃について	FAX														※2	
	8月4日	9月の市民イベント	メール														○	
	8月6日	週末・お盆イベント情報	FAX														※2	
	8月6日	夏の花について(ヒマワリなど)	メール														○	
	8月10日	138タワーパークの夏を彩るアサガオとビタミ ンカラーの花たちが見頃を迎えます！	持込・FAX														○	※1
	8月10日	8月3日ようやく梅雨明け！ 138タワ ーパーク「夏休みの巨大気温グラフ」の特 徴は？	持込・FAX														○	※1
	8月26日	138タワーパーク「夏休みの巨大気温グ ラフ」まもなく完成！！	持込・FAX														○	※1
9月 (6件)	9月3日	オータムミュージックパーティについ て	FAX														○	
	9月11日	秋のガーデンパーティと10月の市民 イベント	メール														○	
	9月16日	「オータムフェスタ2009」開催のお知らせ	持込・FAX														○	※1
	9月16日	「秋の楽園祭in川島」の開催について	持込														○	
	9月16日	秋のガーデンパーティ	持込														○	
	9月30日	稲沢 サンドフェスタ2009 開催中で す！ 9/19(土)～10/12(月・祝)	持込・FAX														○	※1

月 (件数)	日	内容	送付内容	情報提供先											FAX 先一覧 ※1		
				中部地 方整備 局記者 クラブ	岐阜県 政記者 クラブ	愛知県 政記者 クラブ	三重県 政記者 クラブ	名古屋 市政記 者クラ ブ	大垣市 政記者 クラブ	桑名市 政記者 クラブ	津島市 政記者 クラブ	一宮日 刊記者 クラブ	各務原 市政記 者クラ ブ	稲沢市 政記者 クラブ		その他	
10月 (6件)	10月3日	「ハリヨの引越し」について	FAX														※2
	10月12日	花情報(コスモスなどについて)	メール/持込														○
	10月14日	11月の市民イベント	メール														○
	10月20日	「秋のアウトドアフェスティバル」の開催 について	FAX														※2
	10月22日	秋の風景「荻(オギ)原の見頃」について	FAX														※2
	10月25日	木曾川水園「稲刈り体験」について	FAX														※2
11月 (4件)	11月13日	ツインアーチのメリークリスマス！イルミネーションが まもなく始まります！今年のテーマは “シンデレラストーリー”！	持込・FAX														○
	11月13日	「冬の楽園祭in川島」の開催について	持込														○
	11月21日	冬のガーデンパーティと12月の市民 イベント	メール														○
	11月26日	冬のガーデンパーティ	持込														○

月 (件数)	日	内容	送付内容	情報提供先											その他	FAX 先一覧 ※1		
				中部地 方整備 局記者 クラブ	岐阜県 政記者 クラブ	愛知県 政記者 クラブ	三重県 政記者 クラブ	名古屋 市政記 者クラ ブ	大垣市 政記者 クラブ	桑名市 政記者 クラブ	津島市 政記者 クラブ	一宮日 刊記者 クラブ	各務原 市政記 者クラ ブ	稲沢市 政記者 クラブ				
12月 (6件)	12月2日	縁起花「キチジョウソウの開花」について	FAX															
	12月7日	ツインアーチのメリークリスマス イルミネーション 好評開催中	持込・FAX	○	○													※1
	12月9日	クリスマスの装飾について	メール															
	12月9日	1月の市民イベント	メール															
	12月17日	イベント「農家のお正月」について	FAX															※2
	12月18日	ツインアーチ138から初日の出を見よう 「新春フェスタ2010」を開催します	持込・FAX	○	○													※1
1月 (1件)	1月10日	2月の市民イベント	メール															
2月 (6件)	2月3日	「早春の恵み・うどん作り体験会」の開催 について	FAX															※2
	2月3日	3月の市民イベント	メール															
	2月4日	「138タワーパーク風あげ祭り」開催のお 知らせ	持込・FAX	○	○													※1
	2月4日	138タワーパークのスウィートバレンタイン & ホワイトデー開催のお知らせ	持込・FAX	○	○													※1
	2月10日	「お魚救出&ザリガニやっつけ隊」につ いて	FAX															※2
	2月24日	累計入園者数100万人達成記念イ ベントについて	FAX															

情報提供先																
月 (件数)	日	内容	送付内容	中部地 方整備 局記者 クラブ	岐阜県 政記者 クラブ	愛知県 政記者 クラブ	三重県 政記者 クラブ	名古屋 市政記 者クラ ブ	大垣市 政記者 クラブ	桑名市 政記者 クラブ	津島市 政記者 クラブ	一宮日 刊記者 クラブ	各務原 市政記 者クラ ブ	稲沢市 政記者 クラブ	その他	FAX 先一覧 ※1
3月 (2件)	3月4日	138タワーパークさくら祭り開催のお知らせ 3月6日～3月31日	持込・FAX		○	○		○	○			○	○			※1
	3月11日	さくらフェスタ	持込		○	○		○				○	○		○	
合計 60件																

※1 FAX送付先 一覧 地元マスコミ146件
 ・テレビ局(NHK名古屋支局、東海テレビ放送、名古屋テレビ放送局 他35社)
 ・ラジオ局(東海ラジオ放送(株)、中部日本放送(株) 他12社)
 ・新聞社(中日新聞 名古屋本社 他20社)
 ・雑誌社((株)リクルート、ぴあ(株) 他71社)
 ※2 FAX送付先 一覧 地元マスコミ32件
 ・テレビ局(NHK岐阜支局、東海テレビ放送 他14社)
 ・新聞社(中日新聞 岐阜本社 他14社)

記者投げ込み実績

■平成21年度 木曾三川公園センターから発信した情報

月 (件数)	日	内容	送付内容	情報提供先													
				中部地 方整備 局記者 クラブ	岐阜県 政記者 クラブ	愛知県 政記者 クラブ	三重県 政記者 クラブ	名古屋 市政記 者クラ ブ	大垣市 政記者 クラブ	桑名市 政記者 クラブ	津島市 政記者 クラブ	一宮日 刊記者 クラブ	各務原 市政記 者クラ ブ	稲沢市 政記者 クラブ	その他	FAX 先一覧 ※1	
4月 (3件)	4月15日	「パークセンターたんぽぽまつり」実施のお知らせ(パークセンター)	持込							○	○	○					
	4月23日	「春の花物語」の開催について(木曾三川公園センター)	持込	○			○			○	○						
	4月23日	「全国一斉あそびの日 ニューススポーツ体験ひろば」について(長良川ササビセンター)	持込							○	○	○					○
5月 (2件)	5月13日	「からくり人形体験 ～熱田神宮の奉納～」の開催について(木曾三川公園管理センター)	持込														
	5月13日	「カルチャーピレージ・ピクニックパーティー2009」の開催について(CVイベント実行委員会)	持込														
7月 (3件)	7月11日	国営木曾三川公園フットサル大会「KISOSANSEN CUP 2009」の開催について(木曾三川公園センター)	持込	○						○	○	○					
	7月11日	全国14箇所(国営公園)あなただがつくる「夢プラン」を大募集!(木曾三川公園センター)	持込	○						○	○	○					
	7月11日	「パークセンター自然体験 ハス・ジャングル体験!」のお知らせ(パークセンター)	持込														
8月 (1件)	8月5日	「夏の花物語」について(木曾三川公園センター)	持込	○						○	○	○					
9月 (1件)	9月9日	「秋の花物語」について(木曾三川公園センター)	持込	○						○	○	○					

情報提供先																
月 (件数)	日	内容	送付内容	中部地	岐阜県	愛知県	三重県	名古屋	大垣市	桑名市	津島市	一宮市	各務原	稲沢市	その他	FAX 先一覧 ※1
				方整備 局記者 クラブ	政記者 クラブ	政記者 クラブ	政記者 クラブ	市政記 者クラ ブ	政記者 クラブ	政記者 クラブ	政記者 クラブ	政記者 クラブ	政記者 クラブ	政記者 クラブ	政記者 クラブ	政記者 クラブ
10月 (4件)	10月5日	「秋の花物語」まもなくコスモスが見頃・ 「流域祭」	持込	○	○		○	○	○	○	○					
	10月9日	「秋の美りまつりパークセンターハロ ウィーン体験」について(パークセン ター)	持込						○	○	○				○	
	10月9日	「ふれあいフェスタ」について(サービセ ンター)	持込						○	○	○				○	
	10月15日	「水郷フェスタ」について(カルチャービ レッジ)	持込						○	○	○					
11月 (5件)	11月2日	ふれあいマッチについて(サービセセン ター)	持込						○	○	○				○	
	11月2日	みんなでつくるスイセンの散歩道につい て(サービセセンター)	持込						○	○	○				○	
	11月13日	第16回木曾三川公園リレーマラソンにつ いて(栗海広場)	持込						○	○	○				○	
	11月13日	KISOSANSEN CUPについて(カルチャー ビレッジ)	持込						○	○	○				○	
	11月27日	川の生き物と川魚漁について(長良川 サービセセンター)	持込						○	○	○				○	

月 (件数)	日	内容	送付内容	情報提供先										FAX 先一覧 ※1			
				中部地 方整備 局記者 クラブ	岐阜県 政記者 クラブ	愛知県 政記者 クラブ	三重県 政記者 クラブ	名古屋 市政記 者クラ ブ	大垣市 政記者 クラブ	桑名市 政記者 クラブ	津島市 政記者 クラブ	一宮日 刊記者 クラブ	各務原 市政記 者クラ ブ		稲沢市 政記者 クラブ	その他	
12月 (4件)	12月2日	「冬の光物語」(木曾三川公園センター)	持込	○	○		○	○	○	○	○	○	○			○	
	12月2日	「ありがとう! 国営木曾三川公園入園者 1億人達成」(木曾三川公園センター)	持込	○	○		○	○	○	○	○	○	○	○			
	12月18日	「サイバーホール」&「クロリテイ」体験 会(長良川サービスセンター)	持込														○
3月 (5件)	12月22日	「木曾三川のお正月2010」(木曾三川公 園センター)	持込														○
	3月1日	「みんなでつくる花の散歩道」(長良川 サービスセンター)	持込														○
	3月10日	「春休みフワフワパーティー」(木曾三川 公園センター)	持込														○
	3月10日	「ふれあいフェスタ」(長良川サービ スセンター)	持込														○
	3月17日	「木曾三川ドッグランフェスティバル」(木 曾三川公園センター)	持込														○
	3月25日	「チューリップ祭2010」(木曾三川公園セ ンター)	持込	○	○												○
合計 28件																	

※1 FAX送付先 一覧 地元マスコミ146件
 ・テレビ局(NHK名古屋支局、東海テレビ放送、名古屋テレビ放送局 他35社)
 ・ラジオ局(東海ラジオ放送(株)、中部日本放送(株) 他12社)
 ・新聞社(中日新聞 名古屋本社 他20社)
 ・雑誌社((株)リクルート、ひび(株) 他71社)
 ※2 FAX送付先 一覧 地元マスコミ32件
 ・テレビ局(NHK岐阜支局、東海テレビ放送 他14社)
 ・新聞社(中日新聞 岐阜本社 他14社)

記者投げ込み実績	日	内容	送付内容	情報提供先																
				中部地方整備局記者クラブ	岐阜県政記者クラブ	愛知県政記者クラブ	三重県政記者クラブ	名古屋政記者クラブ	大垣市政記者クラブ	桑名市政記者クラブ	津島市政記者クラブ	一宮日刊記者クラブ	各務原市政記者クラブ	稲沢市政記者クラブ	その他	FAX 先一覧				
5月 (7件)	5月6日	6月の市民イベント	メール																	
	5月6日	ヒトツバタゴの開花について	メール/持込																	
	5月9日	シャレーポピーなど初夏の草花の開花について	メール																	
	5月13日	「ローズフェスタ'10」開催のお知らせ 5月15日(土)～6月6日(日)	持込・FAX			○														※1
	5月20日	グリーンウェイブ2010に係わる植樹について	持込・FAX			○														※1
6月 (5件)	5月20日	木曽川水園「田植え体験」について	FAX																	※2
	5月30日	スモークツリーの開花について	メール																	
	6月2日	7月の市民イベント	メール																	
	6月10日	7月の市民イベント	メール																	
	6月25日	大好評！今年で3年目「ビートルート138」開催のお知らせ！！	持込・FAX			○														※1
6月25日	エコパラクラブ「七夕飾り」について	FAX																	※2	
6月25日	木曽川水園「ハンゲシヨウの開花」について	FAX																	※2	

記者投げ込み実績	日	内容	送付内容	情報提供先														
				中部地方整備局記者クラブ	岐阜県政記者クラブ	愛知県政記者クラブ	三重県政記者クラブ	名古屋政記者クラブ	大垣市政記者クラブ	桑名市政記者クラブ	津島市政記者クラブ	一宮日刊記者クラブ	各務原市政記者クラブ	稲沢市政記者クラブ	その他	FAX 先一覧		
9月 (9件)	9月1日	やな漁体験の開催について	FAX														※2	
	9月4日	秋のガーデンパーティーと10月の市民イベント	メール														○	
	9月10日	オータムフェスタ2010開催のお知らせです！	持込・FAX	○	○													※1
	9月10日	「秋の楽園祭in川島」の開催について	持込	○	○	○			○									
	9月10日	秋のガーデンパーティー	持込	○													○	
	9月20日	「木曾川水園のお月見[十五夜]」について	FAX															※2
	9月26日	「秋のアウトドアフェスティバル」の開催について	FAX															※2
	9月28日	稲沢サンドフェスタ2010 開催中です！ 9/18(土)～10/11(月・祝)	持込・FAX		○	○											○	※1
	9月28日	10月1日(金)はテンポーの日！ ～テンポーの日を記念したイベントを開催します。～	持込・FAX		○	○											○	※1

記者投げ込み実績	日	内容	送付内容	情報提供先										その他	FAX 先一覧	
				中部地方整備局記者クラブ	岐阜県政記者クラブ	愛知県政記者クラブ	三重県政記者クラブ	名古屋市政記者クラブ	大垣市政記者クラブ	桑名市政記者クラブ	津島市政記者クラブ	一宮日刊記者クラブ	各務原市政記者クラブ			稲沢市政記者クラブ
10月 (14件)	10月13日	「はりんこ物語ツアー」の開催について	FAX													※2
	11月3日	クリスマスリース展	メール												○	
	11月4日	11月の市民イベント	メール												○	
11月 (9件)	11月5日	ツインアーチのメリークリスマスを開催します！	持込・FAX	○	○											※1
	11月5日	「冬の楽園祭in川島」の開催について	持込	○	○	○										
	11月17日	冬のガーデンパーティーと12月の市民イベント	メール												○	
	11月25日	「講演会 自然からのエネルギーがもたらすメンタルヘルス～大人も子供もイキイキ～」の開催について	FAX													※2
	11月26日	木曾川水園の「紅葉」と「キチジョウソウ」について	FAX													※2
	11月26日	「動物たちの3Dクリスマスカードづくり&廃油ろうそく作り」の開催について	FAX													※2
	11月26日	冬のガーデンパーティー	持込	○	○										○	

記者投げ込み実績	日	内容	送付内容	情報提供先										その他	FAX 先一覧			
				中部地方整備局記者クラブ	岐阜県政記者クラブ	愛知県政記者クラブ	三重県政記者クラブ	名古屋政記者クラブ	大垣市政記者クラブ	桑名市政記者クラブ	津島市政記者クラブ	一宮日刊記者クラブ	各務原市政記者クラブ			稲沢市政記者クラブ		
12月 (4件)	12月8日	1月の市民イベント	メール														○	
	12月14日	1月の市民イベント	メール														○	
	12月16日	クリスマスリース展	メール														○	
	12月21日	イベント「農家のお正月」について	FAX															※2
1月 (3件)	1月4日	自然が織り成す氷の造形美「シモバシラ」について	FAX															※2
	1月10日	2月の市民イベント	メール														○	
	1月20日	「ドッグラン」オープンについて(東海広場)	持込														○	
2月 (5件)	2月1日	「うどん作りと早春の恵みを味わおう」の開催について	FAX															※2
	2月3日	3月の市民イベント	メール														○	
	2月4日	138タワーパーク 凧あげ祭り開催のお知らせ	持込・FAX														○	※1
	2月4日	スイーツ バレンタイン&ホワイトデー開催のお知らせ!	持込・FAX														○	※1
	2月6日	水辺環境 養馬倶楽部「ハリヨの森先生とみんなでお魚救出しよう」について	FAX															※2

記者投げ込み実績	日	内容	送付内容	情報提供先											FAX 先一覧			
				中部地方整備局記者クラブ	岐阜県政記者クラブ	愛知県政記者クラブ	三重県政記者クラブ	名古屋市政記者クラブ	大垣市政記者クラブ	桑名市政記者クラブ	津島市政記者クラブ	一宮日刊記者クラブ	各務原市政記者クラブ	稲沢市政記者クラブ		その他		
10月 (7件)	10月19日	木曾三川公園「鹿見島物産展」のご案内 (木曾三川公園センター)	持込															
	10月22日	コスモスの開花およびコスモスの展示について	メール															○
	10月24日	東海地方大規模イルミネーション「国営木曾三川公園 約110万球イルミネーション！」 実施に向けてただいま準備中！！	FAX															※1
11月 (13件)	11月10日	138タワーパーク「ツインアーチのメリークリスマス」 イルミネーション11月20日(土)からの開催に向け準備中！！	FAX															※1
	11月14日	138タワーパーク「ツインアーチのメリークリスマス」 イルミネーション速報！(11/13現在)	FAX															※1
	11月16日	138タワーパーク「イルミネーション試験点灯」 行います！(11月18日(木))	FAX															※1
	11月16日	138タワーパーク「ツインアーチのメリークリスマス」 イルミネーションまもなく点灯式迫る！！ (11月20日(土))	FAX															※1

情報提供先																	
記者投げ込み実績	日	内容	送付内容	中部地方整備局記者クラブ	岐阜県政記者クラブ	愛知県政記者クラブ	三重県政記者クラブ	名古屋政記者クラブ	大垣市政記者クラブ	桑名市政記者クラブ	津島市政記者クラブ	一宮日刊記者クラブ	各務原市政記者クラブ	稲沢市政記者クラブ	その他	FAX 先一覧	
11月 (13件)	11月17日	138タワーパーク「ツインアーチのメリークリスマス」イルミネーション点灯式まで あと4日!!!	FAX													※1	
	11月19日	138タワーパーク「ツインアーチのメリークリスマス」イルミネーション点灯式!いよいよ明日開催!!(11月20日(土))	FAX													※1	
	11月23日	138タワーパーク「イルミネーション」における生物多様性の普及啓発等における取り組みについて	FAX													※1	
	11月23日	138タワーパーク「女性に対する暴力をなくす運動」におけるライトアップについて	FAX													※1	
	11月29日	「冬の光物語」開催について(木曾三川公園センター)	持込	○	○				○	○	○						
	11月29日	冬の光物語「光るキャンディー」(木曾三川公園センター)	持込						○	○	○					○	
	11月29日	138タワーパーク「ツインアーチのメリークリスマス」イルミネーション「アリスin138タワーパーク」の好評開催中!	FAX														※1
	11月30日	川の生き物と川魚漁について(長良川サーピスセンター)	持込													○	
	11月30日	木曾三川公園が贈る クリスマススペシャル企画「アリスと不思議な冒険」~国営木曾三川公園3拠点周遊スタンプラリー~の開催について	FAX														※1

記者投げ込み実績	情報提供先										FAX 先一覧					
	日	内容	送付内容	中部地方整備局記者クラブ	岐阜県政記者クラブ	愛知県政記者クラブ	三重県政記者クラブ	名古屋市政記者クラブ	大垣市政記者クラブ	桑名市政記者クラブ		津島市政記者クラブ	一宮日刊記者クラブ	各務原市政記者クラブ	稲沢市政記者クラブ	その他
12月 (14件)	12月2日	「ハッピークローバーモバイルクイズラリー」(木曾三川公園センター・138タワーパーク)	持込						○						○	
	12月2日	「冬の光物語クリスマスコンサート」の開催について(木曾三川公園センター)	持込						○						○	
	12月2日	「木曾三川のお正月2011」の開催について(木曾三川公園センター)	持込						○						○	
	12月2日	「公園ガイドボランティア」の募集について(木曾三川公園センター)	持込						○	○	○				○	
	12月2日	「パークゴルフガイドボランティア」の募集について(東海広場)	持込						○	○	○				○	
	12月2日	138タワーパーク「ツインアーチのメリークリスマス」クリスマス花火ショーの開催について	FAX													※1
	12月6日	138タワーパーク「ツインアーチのメリークリスマス」イルミネーション「アリスin138タワーパーク」の好評開催中！期間中入園者数 対前年4.5割増！！	FAX													※1
	12月9日	この冬、木曾三川公園に初上陸！！「ハッピークローバー いよいよ開催！12月11日(土)～1月31日(月)毎日	持込・FAX											○		※1
	12月13日	138タワーパーク「ツインアーチのメリークリスマス」イルミネーション「アリスin138タワーパーク」の好評開催中！期間中入園者数 対前年2.6割増！！	FAX													※1
	12月19日	138タワーパーク「ツインアーチのメリークリスマス」イルミネーション「アリスin138タワーパーク」の好評開催中！期間中入園者数 対前年2.8割増！！	FAX													※1

記者投げ込み実績	日	内容	送付内容	情報提供先													
				中部地方整備局記者クラブ	岐阜県政記者クラブ	愛知県政記者クラブ	三重県政記者クラブ	名古屋政記者クラブ	大垣市政記者クラブ	桑名市政記者クラブ	津島市政記者クラブ	一宮日刊記者クラブ	各務原市政記者クラブ	稲沢市政記者クラブ	その他	FAX先一覧	
12月 (14件)	12月20日	～138タワーパークのクリスマスの夜を盛り上げるステージ！～ 「クリスマスステージ オン タワーパーク」を開催します！！	FAX														※1
	12月21日	初日の出をみよう！「新春フェスタ2011」を開催します！	持込・FAX			○											※1
	12月24日	新春イベント「ツインアーチから初日の出をみよう！」を開催します！	FAX														※1
1月 (1件)	12月24日	新企画「木曾三川公園★タワー携帯フォトコンテスト！！」を開催します！	FAX														※1
	1月20日	「ドッグラン」オープンについて(東海広場)	持込						○								
	3月3日	「春こいフェア」(木曾三川公園センター)	持込						○								
3月 (2件)	3月25日	「チュウリップ祭2011」(木曾三川公園センター)	持込						○								○
合計 54件																	

※1 FAX送付先 一覧 地元マスコミ146件
 ・テレビ局(NHK名古屋支局、東海テレビ放送、名古屋テレビ放送局 他35社)
 ・ラジオ局(東海ラジオ放送(株)、中部日本放送(株) 他12社)
 ・新聞社(中日新聞 名古屋本社 他20社)
 ・雑誌社((株)リクルート、ひび(株) 他71社)
 ※2 FAX送付先 一覧 地元マスコミ32件
 ・テレビ局(NHK岐阜支局、東海テレビ放送 他14社)
 ・新聞社(中日新聞 岐阜本社 他14社)

記者投げ込み実績

■平成23年度 木曾三川公園センターから発信した情報

記者投げ込み実績	日	内容	送付内容	情報提供先													
				中部地方整備局記者クラブ	岐阜県政記者クラブ	愛知県政記者クラブ	三重県政記者クラブ	名古屋政記者クラブ	大垣市政記者クラブ	桑名市政記者クラブ	津島市政記者クラブ	一宮日刊記者クラブ	各務原市政記者クラブ	稲沢市政記者クラブ	その他	FAX先一覧	
〇月																	
〇月																	

※1 FAX送付先 一覧 地元マスコミ000件
 ・テレビ局(NHK名古屋支局、東海テレビ放送、名古屋テレビ放送局 他000社)
 ・ラジオ局(東海ラジオ放送(株)、中部日本放送(株) 他000社)
 ・新聞社(中日新聞 名古屋本社 他000社)
 ・雑誌社(株)リクルート 他000社
 ※2 FAX送付先一覧 地元マスコミ000件
 ・テレビ局(NHK岐阜支局、東海テレビ放送 他000社)
 ・新聞社(中日新聞 岐阜本社 他000社)

公園利用者に無償で貸与している物品一覧

H22年度

場所	車イス	ベビーカー台数	歩行補助車台数
フラワーパーク江南	4台	1台	-
河川環境楽園(木曾川水園)	5台	2台	-
138タワーパーク	5台	2台	2台
長良川サービスセンター	18台	-	-
アクアワールド水郷パークセンター	4台	-	-
木曾三川公園センター	12台	2台	2台

利用指導及び巡視計画書

1. 目的

公園利用者に園内及び公園施設を安全かつ快適にご利用いただくため、日々園内巡視を行い、施設点検・防犯活動等を実施すると共に、迷子対応・マナー指導等の利用者指導に努める。

2. 巡視及び利用指導内容

(1) 巡視

- ① 直営巡視員により各拠点の開・閉門作業を行う。
- ② 各拠点巡視ルート図に従い園内を巡視し、園内施設の各トイレ、駐車場、遊具等の目視点検を毎日実施し、異常の有無について巡視日報（別紙：遊具点検結果は日常保守点検台帳）に記入し記録する。
- ③ 閉園後においても園内を巡視し、防犯・防火等の安全確認を行うこととする。
- ④ 開園期間は来園車両の動向を把握するため各駐車場の台数確認を行う。また、繁忙期などの多客時には園内駐車場の満車が予想されるため、交通誘導員を適宜、配置し適切な渋滞緩和の措置を行う。
- ⑤ 消防及び救急活動等の緊急を要する事態における車両の誘導については緊急車両進入経路（別紙）に従い臨機の措置を行い、適切に対応する。

(2) 利用者指導

- ① 巡視中は園内における防犯、防火その他の安全確認に心がけ、不適切な公園利用や他の利用者の迷惑行為を行っているものを見かけた場合は速やかに制止もしくは適切な利用指導を行う。
- ② 園内放送により迷子案内や利用者からの苦情、落とし物などの質問応答等を行う。
- ③ 各拠点ロビーにて車椅子の貸し出し案内を実施する。
- ④ 公園の内外において利用者からの意見や要望を把握するため、ご意見箱を設置し、今後の業務に反映させる。
- ⑤ 広く利用者からの意見や要望を把握するため、公園のホームページでアンケートを行う。
- ⑥ 繁忙期においては園内ゴミ回収の回数頻度を増やすなど、園内の環境美化に努める。
- ⑥ 犬を連れての来園者には利用に関するマナーについての指導を行う。

3. 国への報告

- ①利用者が利用指導に応じず、他の公園利用者に危害を及ぼしたり、公園施設に損傷を与えるなどの迷惑行為を行った場合や、その恐れがある場合は、速やかに国に状況を報告し、対応について指示を受けるものとする。
- ②施設の損傷及び消防・救急活動等緊急を要する事態を認めた場合は、速やかに国に状況を報告するものとする。

4. 緊急連絡体制

緊急時における連絡体制は「利用者指導及び巡視時における緊急連絡体制」（別紙）の通りとする。

利用者指導及び巡視時における緊急連絡体制(三派川地区)

平成23年 4月 1日 現在

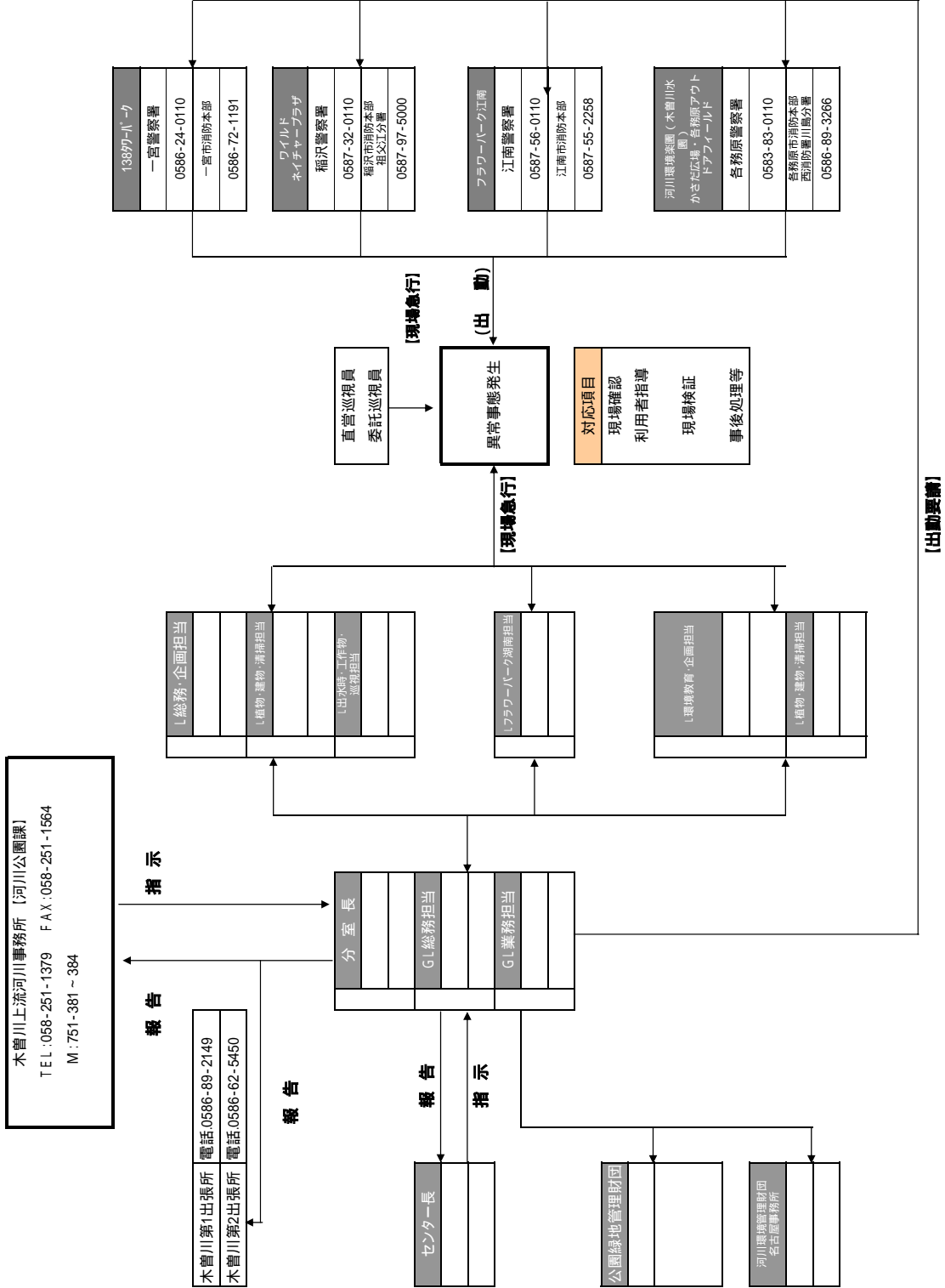

インターンシップ・地域活動等受け入れ状況

別紙34

年度		期間	依頼校等	人数 (人)	活動内容	拠点	担当	備考
H21年度	三派川地区	6月8日	羽島郡教科等研究会		「自然発見館の環境教育プログラムの詳細」	河川環境楽園(木曾川水園)	指導員	会場:岐南町立岐南中
		7月18日～8月25日 (うち2日間)	羽島郡二町教育委員会	3	自然発見館職場体験(環境学習プログラム)	河川環境楽園(木曾川水園)	指導員	教諭
		8月1日～8日	岐阜大学応用生物学科学部	1	環境教育プログラム補助	河川環境楽園(木曾川水園)	指導員	生産環境科学過程 環境生態科学コース3年生
		8月5日～7日	一宮市立西成中学校	2	魚類管理、環境教育プログラム補助	河川環境楽園(木曾川水園)	魚類管理スタッフ、指導員	
		8月9日～16日	岐阜大学応用生物学科学部	1	環境教育プログラム補助	河川環境楽園(木曾川水園)	指導員	生産環境科学過程 環境生態科学コース3年生
		8月13日～20日	岐阜大学応用生物学科学部	1	環境教育プログラム補助	河川環境楽園(木曾川水園)	指導員	生産環境科学過程 環境生態科学コース3年生
		8月23日～30日	岐阜大学応用生物学科学部	1	環境教育プログラム補助	河川環境楽園(木曾川水園)	指導員	生産環境科学過程 環境生態科学コース3年生
		10月1日～23日 (内、17日間)	岐阜県立国際園芸アカデミー	1	管理運営業務	フラワーパーク江南	植物管理担当	マイスター科 装飾コース2年
		11月9日～23日 (うち10日間)	岐阜県立国際園芸アカデミー	1	自然発見館の管理運営業務	河川環境楽園(木曾川水園)	指導員	
	中央水郷地区	6月30日	岐阜県立大垣養老高等学校	8	草花植栽	木曾三川公園センター	植物管理担当	環境科学科 3年生
		7月21日	岐阜県立大垣養老高等学校	4	草花植栽・アンケート	木曾三川公園センター	植物管理担当	環境科学科 3年生
		6月9～12日	岐阜県立大垣特別支援学校	1	園内生物保全作業	アクアワールド水郷パークセンター	指導係	2年生 女子
		8月24日	岐阜県立大垣養老高等学校	8	草花植栽	木曾三川公園センター	植物管理担当	環境科学科 3年生
		10月16日	岐阜県立大垣養老高等学校	8	草花植栽	木曾三川公園センター	植物管理担当	環境科学科 3年生
		12月8日	岐阜県立大垣養老高等学校	8	草花植栽	木曾三川公園センター	植物管理担当	環境科学科 3年生
		12月15～18日	岐阜県立大垣特別支援学校	1	園内生物保全作業	アクアワールド水郷パークセンター	指導係	2年生 女子
		2月19日	岐阜県立大垣養老高等学校	3	草花植栽	木曾三川公園センター	植物管理担当	環境科学科 3年生
		3月30日	岐阜県立大垣養老高等学校	6	草花メンテナンス	木曾三川公園センター	植物管理担当	環境科学科 2年生

年度		期間	依頼校等	人数 (人)	活動内容	拠点	担当	備考
H22年度	三派川地区	6月8日	羽島郡教科等研究会		「自然発見館の環境教育プログラムの詳細」	河川環境楽園(木曾川水園)	会場:岐南町立岐南中	
		7月20日～8月20日(うち2日間)	羽島郡二町教育委員会	1	自然発見館職場体験(環境学習プログラム)	河川環境楽園(木曾川水園)	指導員	教諭
		8月18日～22日	岐阜大学応用生物学科学部	1	環境教育プログラム補助	河川環境楽園(木曾川水園)	指導員	生産環境科学過程3年生
		8月22日、29日	愛知県立古知野高等学校	1	管理運営業務	フラワーパーク江南	ボランティア担当	教諭
		8月23日～27日	岐阜大学応用生物学科学部	1	環境教育プログラム補助	河川環境楽園(木曾川水園)	指導員	生産環境科学過程3年生
		8月28日～31日・9月23日	岐阜大学応用生物学科学部	1	環境教育プログラム補助	河川環境楽園(木曾川水園)	指導員	生産環境科学過程3年生
		9月18日～20日・25日・26日	岐阜大学応用生物学科学部	1	環境教育プログラム補助	河川環境楽園(木曾川水園)	指導員	生産環境科学過程3年生
		10月5日、6日	長森南中学校	2	職場体験	河川環境楽園(木曾川水園)	魚類管理、植物管理スタッフ	
		10月15日～29日(内、10日間)	岐阜県立国際園芸アカデミー	1	管理運営業務	フラワーパーク江南	植物管理担当	マイスター科 装飾コース2年
		11月10日～11月23日(うち10日間)	岐阜県立国際園芸アカデミー	1	自然発見館の管理運営業務	河川環境楽園(木曾川水園)	指導員	マイスター科2年生
	中央水郷地区	5月18日	岐阜県立大垣養老高等学校	12	草花植栽	木曾三川公園センター	植物管理担当	環境科学科 3年生
		6月29日	岐阜県立大垣養老高等学校	12	草花植栽	木曾三川公園センター	植物管理担当	環境科学科 3年生
		8月23日	岐阜県立大垣養老高等学校	12	草花植栽	木曾三川公園センター	植物管理担当	環境科学科 3年生
		11月25日	岐阜県立大垣養老高等学校	12	草花撤去	木曾三川公園センター	植物管理担当	環境科学科 3年生
		12月7日	岐阜県立大垣養老高等学校	12	草花植栽	木曾三川公園センター	植物管理担当	環境科学科 3年生
		2月18日	岐阜県立大垣養老高等学校	3	草花撤去	木曾三川公園センター	植物管理担当	環境科学科 2年生
		2月23日	岐阜県立大垣養老高等学校	3	草花植栽	木曾三川公園センター	植物管理担当	環境科学科 2年生
		3月31日	岐阜県立大垣養老高等学校	6	草花植栽	木曾三川公園センター	植物管理担当	環境科学科 2年生

年度		期間	依頼校等	人数 (人)	活動内容	拠点	担当	備考	
H23 年度	三派川地区								
	中央水郷地区								

建物・工作物に係る修繕履歴(修繕箇所、費用等)

地区		H21	H22		H23
			4~5月	6~3月	
			金額(円)		
三派川地区 (ワイルドネイチャー プラザを含む)	堤内	16,628,683	1,586,150	13,099,897	
	堤外	5,547,410	569,400		
中央水郷地区 (ワイルドネイチャー プラザを除く)	堤内	17,921,903	901,900	14,653,716	
	堤外	7,105,300	90,000		
計		47,203,296	30,901,063		

※ここで示す総費用には「点検」を含んでいる。また、「諸資材購入費」は含まれていない。

建物の修繕履歴 (平成21年度) 三派川地区(ワイルドネイチャープラザを含む)

(平成21年度 堤内地)

*点検は黄色で示す。

工種	種別	細目	実施日(工期)	拠点	対象箇所	件名	金額(円)	税抜	
建物管理	建物維持修繕	管理棟修繕	H21.4.1	河川環境菜園		自然発見館自動扉保守点検	160,000	5,864,160	
			H21.4.1	フラワーパーク江南		平成21年度 自動ドア保守点検	340,000	2,685,200	
			H21.4.1	138タワーパーク	管理棟	自動扉保守点検	120,000	965,700	
			H21.4.6	河川環境菜園(木曾川水園)		構型プライント修繕	10,000		
			H21.6.9	河川環境菜園(木曾川水園)	新館	新館廊下階段踏板修繕	20,000		
			H21.8.3	138タワーパーク		丸柱塗装作業	288,000		
			H22.1.21	河川環境菜園(木曾川水園)	農家	農家棟コンセント修繕	4,200		
			H22.2.12	フラワーパーク江南		給湯器点検修繕	23,500		
			H21.4.1	138タワーパーク	休憩所棟	自動扉保守点検	180,000	180,000	
			H21.4.1	河川環境菜園(木曾川水園)		中流便所詰り修繕	849,500	24,000	
			H21.4.2	フラワーパーク江南		便所詰まり修繕	24,000	24,000	
			H21.4.6	河川環境菜園(木曾川水園)		南トイレ照明修繕	15,500	15,500	
			H21.5.28	河川環境菜園(木曾川水園)		自然発見館便所ドアカギ修繕	8,000	8,000	
			H21.6.4	河川環境菜園(木曾川水園)		中央便所女子洋風便器 ヒストンバルブ交換作業	19,900	19,900	
			H21.6.9	河川環境菜園(木曾川水園)	新館	自然発見館新館女子便所自動洗面器修繕	52,700	52,700	
		H21.6.11	河川環境菜園(木曾川水園)		自然発見館男子便所洋風便器修繕	12,000	12,000		
		H21.9.2	138タワーパーク		便所修繕	55,900	55,900		
		H21.11.12	河川環境菜園(木曾川水園)		中流便所詰まり修繕	24,000	24,000		
		H21.12.21	河川環境菜園(木曾川水園)		自然発見館多目的便所ヒストンバルブ交換作業	19,900	19,900		
		H22.1.5	138タワーパーク		合併浄化槽等修繕	403,000	403,000		
		H22.2.2	138タワーパーク		浄化槽FRP修繕	78,000	78,000		
		H22.2.12	フラワーパーク江南		園内トイレ及びトイレ修繕	60,000	60,000		
		H22.2.12	138タワーパーク		園内トイレ修繕	38,600	38,600		
		H22.3.23	河川環境菜園(木曾川水園)		上流男子便所小便器ヒストンバルブ交換作業	14,000	14,000		
		H21.6.2	138タワーパーク	倉庫	倉庫シャッター等修繕	690,000	690,000		
		H21.12.4	138タワーパーク		屋外床タイル修繕	145,000	145,000		
		H21.12.7	河川環境菜園(木曾川水園)	農家	農家縁側桁修繕	144,000	144,000		
		H21.12.17	河川環境菜園(木曾川水園)	農家	農家雨戸建付け修繕	36,000	36,000		
		H22.2.2	138タワーパーク	エントランス	エントランス塗装作業	15,000	15,000		
				建物維持その他修繕			エントランス	350,000	350,000

建物管理	建物設備維持修繕	空調設備維持修繕				2,680,960	
		H21.4.2 河川環境菜園(木曾川水園)	自然発見館空調設備保守点検		1,706,600		
		H21.7.30 13.8タワーパーク	空調設備(保守点検(夏季))		500,000		
		H21.8.18 13.8タワーパーク	空調設備修繕		182,200		
		H21.11.2 フラワーパーク江南	空調設備保守点検		174,400		
		H22.1.4 13.8タワーパーク	空調設備(保守点検(冬季))		310,000		
		H22.3.2 13.8タワーパーク	空調設備修繕		165,000		
					375,000		
					462,360		
					8,500		
	建物設備維持修繕	H21.4.2 13.8タワーパーク	誘導灯電池交換作業		187,000		
		H21.5.14 13.8タワーパーク	非常放送設備修繕		254,540		
		H22.2.2 13.8タワーパーク	消防設備修繕		8,140		
		H22.3.10 13.8タワーパーク	消防設備修繕		4,180		
		H22.3.18 河川環境菜園(木曾川水園)	誘導灯電池交換(新発見館)		512,000		
					195,000		
		H21.7.21 13.8タワーパーク	電機設備修繕		267,000		
		H21.11.2 13.8タワーパーク	照明設備交換作業		50,000		
		H22.2.9 河川環境菜園(木曾川水園)	停電時管制装置バッテリー交換作業		498,000		
					498,000		
建物清掃				498,000			
	H22.1.19 河川環境菜園(木曾川水園)	休憩所フロアー剥離及び塗装作業		10,764,523			
工作物管理	建物維持修繕				6,237,573		
					2,214,553		
		園路広場修繕	H21.4.14 13.8タワーパーク	東側フェンス修繕		113,000	
			H21.10.20 河川環境菜園(木曾川水園)	農家前土舗装修繕		523,124	
			H22.2.9 河川環境菜園(木曾川水園)	水園内案内看板修繕		111,000	
			H22.2.15 フラワーパーク江南	屋上花壇軽量レンガ貼り修繕		571,000	
			H22.2.25 河川環境菜園(木曾川水園)	木舟乗場前外(面)所土舗装修繕		896,429	
						3,258,360	
			遊具維持修繕	H21.4.16 13.8タワーパーク	木製コンビネーション遊具修繕		524,860
				H21.6.2 13.8タワーパーク	遊具基準点検外修繕		198,000
	H21.7.2 13.8タワーパーク			ハルシステム修繕		718,000	
	H21.8.3 13.8タワーパーク			ローラー滑台コマ交換作業		18,000	
	H21.9.2 13.8タワーパーク	木製コンビネーション遊具修繕			490,000		
	H21.12.4 フラワーパーク江南	花の遊具劣化点検			195,000		
	H22.1.6 13.8タワーパーク	遊具(ユニオンランド)修繕			509,400		
	H22.2.2 フラワーパーク江南	花の遊具修繕			135,400		
	H22.2.18 13.8タワーパーク	公園遊具定期点検(その1)業務			33,000		
	H22.2.18 13.8タワーパーク	公園遊具定期点検(その2)作業			176,700		
	H22.2.18 13.8タワーパーク	公園遊具定期点検(その3)業務		60,000			
	H22.2.19 13.8タワーパーク	公園遊具定期点検(その4)業務		200,000			

工作物管理	工作物維持修繕	工作物維持その他修繕	764,660
	H21.6.5 フラワーパーク江南	屋外用パラソル修繕	35,000
	H21.11.26 138タワーパーク	樹冠回廊	50,000
	H21.12.22 河川環境菜園(木曾川水園)	農家前木橋塗装作業	430,000
	H22.1.4 河川環境菜園(木曾川水園)	ハイウェイオアシス下り門扉修繕	134,060
	H22.1.13 138タワーパーク	散水設備修繕	65,600
	H22.1.18 138タワーパーク	英国製時計修繕	50,000
			4,526,950
			2,347,400
			185,000
	H21.4.3 河川環境菜園(木曾川水園)	河川環境菜園放送設備修繕	7,000
	H21.4.6 河川環境菜園(木曾川水園)	自然発見館観望対策修繕	50,000
	H21.4.27 フラワーパーク江南	ソーラー街路灯修繕	550,000
	H21.5.12 138タワーパーク	屋外灯球作業	9,000
	H21.6.4 河川環境菜園(木曾川水園)	自然発見館水中カメラ用モニター修繕	13,000
	H21.6.4 河川環境菜園(木曾川水園)	自然発見館水中CCDカメラ修繕	54,000
	H21.6.11 河川環境菜園(木曾川水園)	自然発見館重昭明制御修繕	78,000
	H21.7.2 河川環境菜園(木曾川水園)	園内庭園灯点灯制御修繕	29,000
	H21.8.5 河川環境菜園(木曾川水園)	自然発見館TV共聴設備修繕	28,000
	H21.8.21 河川環境菜園(木曾川水園)	自然発見館事務室床配線修繕	18,000
	H21.8.25 河川環境菜園(木曾川水園)	自然発見館事務所蛍光灯器具修繕	33,000
	H21.8.26 河川環境菜園(木曾川水園)	園内カメラ設備外落雷修繕	12,000
	H21.8.31 河川環境菜園(木曾川水園)	自然発見館水中カメラ電源修繕	67,000
	H21.9.28 河川環境菜園(木曾川水園)	中央駐車場照明外修繕	140,000
	H21.10.14 138タワーパーク	プロگرامタイムマシナ修繕	12,000
	H21.11.17 河川環境菜園(木曾川水園)	自然発見館電話設備修繕	507,200
	H21.12.2 138タワーパーク	ソーラータイル修繕	48,000
	H22.1.28 河川環境菜園(木曾川水園)	自然発見館事務所内モニター配線修繕	507,200
	H22.3.10 138タワーパーク	照明設備修繕	411,000
	H21.5.12 138タワーパーク	給水加圧ポンプ点検・修繕	94,000
	H21.7.21 138タワーパーク	水飲み場漏水修繕	52,000
	H22.2.2 138タワーパーク	水道管漏水修繕	265,000
			1,632,550
	H21.4.2 河川環境菜園(木曾川水園)	噴霧発生機保守点検	190,000
	H21.4.7 河川環境菜園(木曾川水園)	木曾川水園水質調査(春季)	90,000
	H21.4.14 138タワーパーク	水景施設保守点検	70,000
	H21.7.2 138タワーパーク	やすらぎの池 水質分析作業	16,400
	H21.9.15 138タワーパーク	やすらぎの池 水質分析	32,800
	H21.9.15 フラワーパーク江南	給水用フレキシ交換	47,000
	H21.10.2 138タワーパーク	薬注ホース交換作業	27,300
	H21.10.6 河川環境菜園(木曾川水園)	木曾川水園水質調査(秋季)	136,650
	H21.12.25 河川環境菜園(木曾川水園)	循環ポンプPI交換作業	523,000
	H22.2.2 フラワーパーク江南	水盤池デッキ・霧のテッキメンテナンス作業	77,000
	H22.2.4 河川環境菜園(木曾川水園)	ミスト発生装置用高圧ポンプ交換修繕	230,000
	H22.2.25 河川環境菜園(木曾川水園)	漏水箇所試験掘削表仮復旧作業	192,400
			136,400
	H21.6.16 河川環境菜園(木曾川水園)	汚水排水管路調査	120,000
	H21.12.3 フラワーパーク江南	分離室エアリフト用タイマー交換作業	16,000
			16,628,663

平成21年度 提内地(三派川地区) 計

【平成21年度 堤外地】		税抜			
工種	種別	実施日(工期)	金額(円)		
建物管理	建物維持修繕	空欄OK			
		便所修繕			
		H21.4.6 河川環境菜園	東口便所詰まり修繕	800,150	
		H21.5.26 ワイルドネイチャープラザ	点検用ドア修繕	800,150	
		H21.6.11 ワイルドネイチャープラザ	トイレ分離室漏水修繕	15,000	
		H21.9.15 ワイルドネイチャープラザ	男子便所プロウ取替修繕	105,000	
		H21.11.26 河川環境菜園(木曾川水園)	西口駐車場合併浄化槽修繕	95,000	
		H21.12.22 かさだ広場	かさだ広場便所ガラス交換作業	45,000	
		H22.1.7 ワイルドネイチャープラザ	トイレゲート修繕	371,000	
		H22.1.13 かさだ広場	東口駐車場屋外便所小便器修繕	24,000	
		H22.2.15 ワイルドネイチャープラザ	フロアスライチ修繕	65,000	
		H22.3.5 河川環境菜園(木曾川水園)	東口駐車場屋外便所詰まり修繕	12,000	
		H22.3.5 河川環境菜園(木曾川水園) / かさだ広場・各務原	東口駐車場女子便所和風便器修繕	28,050	
			かさだ広場・西口駐車場	12,000	
				28,100	
				4,747,260	
				4,021,260	
工作物管理	工作物維持修繕	園路広場修繕		571,860	
		遊具維持修繕	木製テーパー・ベンチ修繕	571,860	
			かさだ広場・各務原アウトドアフィールド	ネット遊具修繕	1,497,400
			かさだ広場・各務原アウトドアフィールド	ネット遊具修繕作業	181,400
			かさだ広場・各務原アウトドアフィールド	かさだ広場遊具劣化点検作業	95,000
			かさだ広場・各務原アウトドアフィールド	かさだ広場スプリング遊具取替業務	405,000
			かさだ広場	かさだ広場	816,000
			かさだ広場	かさだ広場	1,952,000
			河川環境菜園(木曾川水園)	東口門扉修繕	152,000
			かさだ広場・各務原アウトドアフィールド	アカトアフィールド SW橋補修作業(第2橋)	900,000
			かさだ広場・各務原アウトドアフィールド	アカトアフィールド SW橋修繕(第1橋)	900,000
			かさだ広場	かさだ広場照明器具修繕	726,000
			かさだ広場	かさだ広場	16,000
			16,000		
			710,000		
			44,000		
			109,000		
			557,000		
			5,547,410		

平成21年度 堤外地(三派川地区) 計

建物・工作物に係る修繕履歴(平成22年度4・5月分) 三派川地区(ワイルドネイチャープラザを含む)

(平成22年度 提内地(4・5月))

工種	種別	細目	実施日(工期)	拠点	対象箇所	件名	金額(円)	税抜
建物管理	建物維持修繕	管理棟修繕			空欄OK		685,000	
			H22.4.1	フラワーパーク江南		自動扉閉装置保守点検作業	179,000	
			H22.4.1	138タワーパーク	管理棟	自動扉保守点検作業	30,000	
			H22.4.5	河川環境菜園(木曾川水園)		自動扉閉装置点検	35,000	
			H22.5.7	河川環境菜園(木曾川水園)	お天気工房	お天気工房点検口修繕	60,000	
			H22.4.1	138タワーパーク	休憩所棟	自動扉保守点検作業	45,000	
					建物維持その他修繕		87,000	
			H22.5.6	138タワーパーク		調整槽フロートスイッチ交換修繕	57,000	
			H22.5.17	河川環境菜園(木曾川水園)		河川環境菜園HIV不良調査	30,000	
					空調設備維持修繕		374,000	
			H22.4.1	フラワーパーク江南		空調設備保守点検	310,000	
			H22.5.6	138タワーパーク	ツインア-チ138	タワー1階排煙窓修繕	64,000	
					工作物維持その他修繕		64,000	
					工作物維持その他修繕		901,150	
					電気設備維持修繕		150,000	
建物管理	設備維持修繕	電気設備維持修繕	H22.5.11	河川環境菜園(木曾川水園)		ハリヨ水槽修繕	150,000	
							751,150	
			H22.5.1	河川環境菜園(木曾川水園)		自然発見館テレビ共聴(地上デジタル)修繕	593,000	
			H22.5.14	138タワーパーク		照明設備修繕	109,000	
							484,000	
			H22.4.27	河川環境菜園(木曾川水園)	木曾川水園	木曾川水園水質調査(春季)	136,650	
							21,500	
			H22.5.18	138タワーパーク		調整ポンプ修繕	21,500	
							1,586,150	
							計	
							平成22年度4・5月 提内地(三派川地区)	
								税抜

(平成22年度 提外地(4・5月))

工種	種別	細目	実施日(工期)	拠点	対象箇所	件名	金額(円)	税抜			
建物管理	建物維持修繕	便所修繕			空欄OK		252,000				
			H22.4.6	かさだ広場・各務原アウトドアフィールド	かさだ広場	かさだ広場便所詰まり修繕	127,000				
			H22.5.18	ワイルドネイチャープラザ		便所修繕	115,000				
			H22.5.14	かさだ広場・各務原アウトドアフィールド	かさだ広場	かさだ広場受水槽修繕	125,000				
							125,000				
							317,400				
							272,400				
			建物管理	工作物維持修繕	遊具維持修繕	H22.4.13	かさだ広場・各務原アウトドアフィールド	かさだ広場	かさだ広場遊具修繕作業	190,800	
						H22.5.6	ワイルドネイチャープラザ		シャワー水栓等修繕	81,600	
										45,000	
						H22.5.18	ワイルドネイチャープラザ		ポンプ交換修繕	45,000	
										45,000	
										569,400	
										計	
										平成22年度4・5月 提外地(三派川地区)	
								税抜			

建物・工作物に係る修繕履歴(平成22年度6月～3月)三派川地区(ワイルドネイチャープラザを含む)

(平成22年度(6月～3月) 提内地)

工種	種別	細目	実施日(工期)	拠点	対象箇所	件名	金額(円)	税抜
建物管理	建物設備維持修繕	空調設備維持修繕			空欄OK			
			H22.6.3	138タワーパーク		空調設備保守点検(夏季)	160,000	
			H22.7.2	河川環境菜園(木曾川水園)		自然発見館空調設備保守点検作業	170,000	
			H22.7.2	138タワーパーク		空調設備修繕	57,000	
			H22.10.5	138タワーパーク		空調設備修繕	177,000	
			H22.11.3	河川環境菜園(木曾川水園)		菜園空調設備修繕	107,000	
			H22.11.29	138タワーパーク	河川環境菜園	空調設備保守点検(冬季)	630,000	
			H22.12.8	138タワーパーク		事務所空調機修繕	190,000	
			H23.2.7	138タワーパーク		休憩所空調室内機修繕	43,000	
		消防設備維持修繕						
			H22.6.2	138タワーパーク	江南	消火器薬剤詰め替え作業	23,000	
			H22.10.2			消防設備修繕	689,130	
			H22.10.14	138タワーパーク		非常用誘導灯修繕	32,560	
		建物設備その他修繕						
			H22.11.2	138タワーパーク		照明設備外修繕	82,500	
			H22.12.9	138タワーパーク		監視カメラ修繕	465,000	
						平成22年度6月～ 提内地(三派川地区) 計	2,826,190	

(平成22年度(6月～3月) 提外地)

工種	種別	細目	実施日(工期)	拠点	対象箇所	件名	金額(円)	税抜
建物管理	建物維持修繕	管理棟修繕			空欄OK			
			H22.6.1	河川環境菜園(木曾川水園)		自動扉保守点検業務	886,000	
			H22.6.1	138タワーパーク	管理棟	自動扉保守点検業務	120,000	
			H22.6.1	138タワーパーク	管理棟	自動扉保守点検業務	275,000	
			H22.6.11	138タワーパーク	ツインア-チ138	138タワー1階薬品庫鍵取替	12,000	
			H22.10.4	河川環境菜園(木曾川水園)	実験工房	実験工房サッシガラス戸鍵取替作業	7,000	
			H22.12.3	河川環境菜園(木曾川水園)		多目的便所鍵修繕業務	28,000	
			H23.1.31	138タワーパーク	江南	西側トイレ漏水調査	224,000	
		便所修繕						
			H22.6.1	河川環境菜園(木曾川水園)	新館	自然発見館新館男子便所和風便器ピストンバルブ修繕	363,890	
			H22.7.7	河川環境菜園(木曾川水園)		自然発見館多目的便所電気温水器修繕	20,400	
			H22.8.12	河川環境菜園(木曾川水園)		中央駐車場女子便所自動水栓修繕	8,000	
			H22.9.17	138タワーパーク		やすらぎの池便所(多目的)出入口ガラス取替修繕	19,000	
			H22.10.12	138タワーパーク		園内トイレ照明修理	18,500	
			H22.10.20	138タワーパーク		トイレ修繕	22,500	
			H22.12.2	河川環境菜園(木曾川水園)	新館	自然発見館新館男子便所自動洗面器修繕	190,000	
			H23.2.2	138タワーパーク	管理棟	管理棟トイレ修繕	25,000	
			H23.2.25	河川環境菜園(木曾川水園)		自然発見館シャッター修繕	16,390	
		建物維持その他修繕						
			H22.8.2	河川環境菜園(木曾川水園)	辻の茶屋	辻の茶屋建具窓調整	44,100	
							5,238	
							5,238	

工作物管理	工作物維持修繕	園路広場修繕	H22.8.3 河川環境菜園(木曾川水園)	大直前園路修繕	9,018,579
			H22.11.2 河川環境菜園(木曾川水園)	園路舗装修繕	3,773,429
	遊具維持修繕				45,000
					89,700
					1,942,679
					200,000
					77,000
					199,000
					103,919
					93,160
					771,600
					498,000
					1,696,050
	工作物維持その他修繕				150,000
					36,000
					50,000
					69,500
					130,000
					240,000
					320,000
					173,000
					117,150
					110,000
					220,000
					80,400
					5,245,150
	設備維持修繕				173,000
					130,000
					43,000
					269,400
					11,600
					25,800
					232,000
					2,502,350
					497,000
					70,000
					23,100
					16,400
					63,200
					136,650
					523,000
					930,000
					243,000

工作物管理	設備維持修繕	汚水処理設備維持修繕		2,300,400
			ポンプ取替修繕	70,000
H22.6.1	ワイルドネイチャープラザ		中流トイレ汚水ポンプNO.2取替修	200,000
H22.7.22	河川環境楽園(木曾川水園)		裏口トイレ吸引ポンプ用シリアル圧力計取替修繕	57,900
H22.8.5	河川環境楽園(木曾川水園)		下流トイレフロアストライプ取替	28,500
H22.8.10	ワイルドネイチャープラザ		トイレ取替修繕	70,000
H22.8.11	かざた広場・各務原アウトドアフ		下流男子便所・下流女子便所洗浄管詰まり修繕	25,000
H22.8.20	ワイルドネイチャープラザ		上流便所・下流便所洗浄内洗浄及びぼた配管修繕	112,000
H22.9.7	ワイルドネイチャープラザ		排気ファン取替及び防虫目皿取替	167,000
H22.9.13	ワラワーパーク江南		西駐車場及び広場屋外便所周リ汚水排水管調査及び排水管	75,000
H22.10.4	138タワーパーク		汚水排水管路点検	125,000
H22.10.13	河川環境楽園(木曾川水園)		下流トイレフロアストライプ取替	28,500
H22.10.17	ワイルドネイチャープラザ		上流多目的便所洗浄水詰り修繕	12,500
H22.11.1	ワイルドネイチャープラザ		下流女子便所電磁開閉器取替修繕	12,000
H22.11.2	河川環境楽園(木曾川水園)		裏口駐車場浄化槽水位センサー取替修繕	159,500
H22.11.12	ワイルドネイチャープラザ		ポンプ取替修繕	70,000
H23.1.6	河川環境楽園(木曾川水園)		西口駐車場屋外便所中水給水ポンプ修繕	174,000
H23.1.16	138タワーパーク		ろ過ポンプ槽フロアストライプ取替	20,500
H23.2.4	138タワーパーク		浄化槽沈殿槽汚泥引抜電磁弁コイル取替	23,500
H23.2.10	河川環境楽園(木曾川水園)		裏口駐車場便所中水ポンプ取替修繕	333,000
H23.2.21	ワイルドネイチャープラザ		下流女子便所洗浄水詰り修繕	12,500
H23.2.25	河川環境楽園(木曾川水園)		西口駐車場便所水中ぼた取替修繕	524,000
平成22年度6月～提外地(三派川地区)計				10,273,707

〔平成23年度 提内地〕 **建物・工作物に係る修繕履歴(平成23年度)三派川地区(ワイルドネイチャープラザを含む)**

工種	種別	細目	実施日(工期)	拠点	対象箇所	件名	金額(円)	税抜		
建物管理	建物維持修繕	管理棟修繕					0	0		
							0	0		
							0	0		
				休憩所等修繕					0	0
				便所修繕					0	0
				建物維持その他修繕					0	0

建物・工作物に係る修繕履歴(平成21年度) 中央水郷地区(ワイルドネイチャープラザを除く)

*点検は黄色で示す。

工種	種別	細目	実施日(工期)	拠点	対象箇所	件名	金額(円)	税抜
建物管理	建物維持修繕	管理棟修繕	H21.5.7	木曾三川公園センター		自動扉装置保守点検	867,000	555,000
			H21.6.6	長良川サービスマスター		長良川サービスマスター-建具修繕	45,000	45,000
			H21.11.5	長良川サービスマスター	A棟2F	長良川サービスマスター-ブライント修繕	150,000	150,000
			H21.11.5	長良川サービスマスター		長良川サービスマスター-A棟風除室タイルカーペット張替	72,000	72,000
			H22.2.28	長良川サービスマスター	A棟3F	タイル修繕(NSC)	45,000	45,000
		便所修繕	H21.6.22	木曾三川公園センター		木曾三川公園センター-各所トイレ点検	63,810	63,810
			H21.6.24	アケアワールド水郷パークセンター		レストハウス2F男子小便器修繕	47,000	47,000
		建物維持その他修繕	H21.10.31	木曾三川公園センター		水と緑の館1F男子トイレ手洗排水修理	18,700	18,700
			H21.5.25	アケアワールド水郷パークセンター	パートナ-棟5号棟	パークセンター-照明設備修繕	32,500	32,500
			H21.7.6	長良川サービスマスター	B棟	長良川サービスマスター-外壁補修	94,300	94,300
			H21.7.11	木曾三川公園センター		水と緑の館-非常灯バッテリー取替	45,000	45,000
			H21.9.7	木曾三川公園センター		水と緑の館タイルカーペット張替	250,000	250,000
			H21.8.27	木曾三川公園センター	管理棟	照明器具取替作業	473,600	473,600
			H21.9.24	木曾三川公園センター		車庫オーバースライダ-修繕	38,000	38,000
			H21.10.5	アケアワールド水郷パークセンター	管理棟	照明器具取替作業(パークセンター)	93,000	93,000
			H22.1.10	アケアワールド水郷パークセンター	管理棟	パークセンター-ガス警報機交換	5,700	5,700
			H22.1.16	木曾三川公園センター		監視モニター修繕	28,500	28,500
			H22.1.20	長良川サービスマスター		長良川サービスマスター-照明設備修繕	250,000	250,000
			H22.1.22	アケアワールド水郷パークセンター		パークセンター-東WC屋根修繕	80,000	80,000
			H22.1.23	木曾三川公園センター		照明操作盤修繕	20,000	20,000
		建物設備維持修繕	H21.12.21	長良川サービスマスター		長良川サービスマスター-2階トイレセンサー取替	30,000	30,000
							3,507,030	3,507,030
		空調設備維持修繕	H21.4.21	木曾三川公園センター		空調設備保守点検(水と緑の館)	122,000	122,000
			H21.6.9	木曾三川公園センター		長良川サービスマスター(B棟)空調設備保守点検	39,000	39,000
			H21.7.6	長良川サービスマスター		長良川サービスマスター-3Fミーティングルーム系統空調機修理作業	389,550	389,550
			H21.7.6	長良川サービスマスター		長良川サービスマスター(A棟)空調機点検作業	350,000	350,000
			H21.8.5	アケアワールド水郷パークセンター		パークセンター-6号棟空調機修繕	120,480	120,480
			H21.8.24	木曾三川公園センター		水と緑の館空調機ローラフィルタ-取替作業	109,000	109,000
			H21.11.4	木曾三川公園センター		空調設備保守点検(水と緑の館)	122,000	122,000
			H21.11.5	木曾三川公園センター		水と緑の館空調機ローラフィルタ-取替作業	90,000	90,000
			H21.11.25	長良川サービスマスター		長良川ISC2Fトイレ系統排気ファン修繕	181,000	181,000
			H22.1.8	長良川サービスマスター	A棟	長良川サービスマスター-空調設備修繕	151,000	151,000
			H22.2.21	長良川サービスマスター		長良川サービスマスター-B棟空調設備点検	28,000	28,000

工作物管理	工作物維持修繕	工作物維持その他修繕							1,660,300
			H21.4.2	木曾三川公園センター	グリーンデッキ	モニュメント花壇 塗装修繕			27,000
			H21.5.15	アカアワールド水郷パークセンター	レストハウス	PCフェンス設置			98,000
			H21.6.10	木曾三川公園センター		北ゾーンパークラ・よしず取付			120,000
			H21.6.9	カルチャービレッジ		カルチャービレッジ屋外(地中)照明設備修繕			110,000
			H21.6.29	パークセンター		風車制御警報ブザー取替			24,000
			H21.8.3	木曾三川公園センター		グリーンデッキ植樹他不陸正整			450,000
			H21.8.25	アカアワールド水郷パークセンター		パークセンター風車点検			180,000
			H21.8.31	カルチャービレッジ	輪中ドーム	雨水配管および舗装修繕			230,000
			H21.10.1	木曾三川公園センター	北ゾーン	伸縮扉部品交換			237,000
			H21.10.5	木曾三川公園センター		リヤカー修理			44,700
			H21.11.17	木曾三川公園センター		東駐車場入口側溝修繕			50,000
			H21.4.27	木曾三川公園センター		公園センター大屋根下掲示板設置			89,600
		設備維持修繕							2,786,630
		電気設備維持修繕	H21.11.5	アカアワールド水郷パークセンター		パークセンター高圧気中負荷開閉器取替			500,000
			H22.1.4	木曾三川公園センター		北ゾーン屋外分電盤塗装			330,000
		水道設備維持修繕							170,000
			H22.1.5	木曾三川公園センター		北ゾーン給水設備修繕			653,130
			H21.6.6	カルチャービレッジ		カルチャービレッジ止水栓漏水修繕			194,096
			H21.11.4	木曾三川公園センター		南ゾーン水栓取替および北ゾーン散水栓漏水修理			35,000
			H21.12.15	カルチャービレッジ		カルチャードーム雨水濾過装置点検および水質検査			47,700
			H22.2.3	木曾三川公園センター		北ゾーン圧カタンク廻り(安全弁)改修			263,000
		水循環設備維持修繕							113,334
			H21.4.17	木曾三川公園センター		水景施設及び給水設備保守点検業務			902,900
			H21.5.12	木曾三川公園センター		ガラス取替(三川池ポンプ室)			805,900
			H21.9.5	木曾三川公園センター		長良川流れ噴水ポンプ用マグネット取替			37,000
		汚水処理設備維持修繕							60,000
			H21.7.14	木曾三川公園センター		南ゾーン浄化施設修繕			664,600
			H21.12.1	木曾三川公園センター	北ゾーン	浄化施設修繕			396,600
			H22.2.12	木曾三川公園センター		南浄化槽施設調整ポンプ取替			170,000
		設備維持その他修繕	H21.8.25	アカアワールド水郷パークセンター		パークセンター留守番電話機交換・交換機再設置作業			98,000
									66,000
									66,000
									17,921,903
									平成21年度 提内地(中央水郷地区)計

[平成21年度 堤外地]

税抜

工種	種別	細目	実施日(工期)	拠点	対象箇所	件名	金額(円)
建物管理	建物維持修繕						0
							0
工作物管理	工作物維持修繕						0
		園路広場修繕					
			H21.6.29	東海広場		東海広場 植樹帯縁石修繕	80,000
			H21.6.29	船頭平河川公園		船頭平河川公園舗装修繕	370,000
			H21.9.15	長良川サービスセンター		長良川サービスセンター休養施設(東屋)修繕	720,000
			H21.12.9	長良川サービスセンター		長良川サービスセンター テニスコート側溝清掃	187,000
			H21.12.14	長良川サービスセンター		長良川高水敷コート表示板外作成	88,000
			H22.1.29	長良川サービスセンター		長良川サービスセンターテニスコート塗り床修繕	150,000
			H22.2.1	東海広場		東海広場休養施設(六角シェルター)修繕	750,000
			H22.1.25	木曾三川公園センター		長良川高水敷木杭交換作業	748,600
			H22.2.5	木曾三川公園センター		長良川河川敷園路舗装修繕	810,000
			H22.2.18	木曾三川公園センター		サッカーグラウンド脇園路舗装修繕	599,000
			H22.2.23	東海広場		六角シェルター座板交換	651,000
		工作物維持その他修繕					1,951,700
			H21.4.25	東海広場		炭入れ作製	72,000
			H21.6.22	木曾三川公園センター	長良川河川敷	擬木杭復旧作業	44,500
			H21.8.3	長良川サービスセンター	判定塔	ワイプ点検作業	30,000
			H21.9.17	長良川サービスセンター		移動式トイレ固定用ジャッキ修理	27,000
			H21.11.2	木曾三川公園センター		循環式トイレ 揚水ポンプ交換	73,000
			H21.11.25	木曾三川公園センター		長良川河川敷駐車場男子便所表示灯修理	49,000
			H22.1.28	木曾三川公園センター		第1駐車場循環式トイレ塗装	630,000
			H22.2.16	長良川サービスセンター		循環式トイレ塗装	630,000
			H22.2.26	木曾三川公園センター		車止め塗装他作業	196,200
			H22.3.1	東海広場		駐車場サイン他交換	200,000
平成21年度 堤外地(中央水郷地区)計							7,105,300

建物・工作物に係る修繕履歴(平成22年度4・5月分)中央水郷地区(ワイルドネイチャープラザを除く)

[平成22年度 提内地(4・5月)]

税抜

工種	種別	細目	実施日(工期)	拠点	対象箇所	件名	金額(円)			
建物管理	建物維持修繕	管理棟修繕 便所修繕 建物維持その他修繕	H22.4.20	木曾三川公園センター	自動扉保守点検(第1四半期)		140,000			
			H22.4.13	木曾三川公園センター	公園センター管理棟1F男子便所小便器センサー交換		43,000			
			H22.5.12	木曾三川公園センター	水と緑の館 公園センター	公園センター便所修繕		115,000		
			H22.4.26	アケアワールド水郷パークセンター	パークセンターガス警報機交換(環境学習センター)		5,700			
			H22.5.6	木曾三川公園センター	水と緑の館	プラインドゥも取替修繕		8,000		
								380,000		
			H22.4.12	木曾三川公園センター	空調設備保守点検(水と緑の館)		122,000			
			H3022.5.14	木曾三川公園センター	管理棟1階トイレ換気扇取替		106,000			
			H22.4.25	カルチャーヒレッジ	輪中ドーム舞台吊物設備保守点検		152,000			
								210,200		
								110,000		
			工作物管理	設備維持修繕	遊具維持修繕 工作物維持その他修繕 水道設備維持修繕 水循環設備維持修繕	H22.4.1	木曾三川公園センター	空中遊歩きくらげわたり修繕		90,000
H22.5.15	木曾三川公園センター	たんげんランド衝撃吸収マット修繕					20,000			
								0		
								100,200		
H22.4.21	木曾三川公園センター	水景施設保守点検					100,200			
								901,900		
平成22年度4・5月 提内地(中央水郷地区)計							901,900			
[H22 堤外地部維持管理(4・5月)]							税抜			
建物管理	建物維持修繕	園路広場修繕 工作物維持その他修繕						対象箇所 空欄OK	件名	金額(円)
										0
										0
										0
							90,000			
							90,000			
			H22.5.20	東海広場	パーベキュー広場不陸補修		30,000			
							30,000			
			H22.5.14	東海広場	東海広場浸透桧土砂除去		60,000			
							60,000			
			平成22年度4・5月 提外地(中央水郷地区)計							90,000

建物・工作物に係る修繕履歴(平成22年度6月～3月)中央水郷地区(ワールドネイチャープラザを除く)

[平成22年度(6月～3月)提内地]

税抜

工種	種別	細目	実施日(工期)	拠点	対象箇所	件名	金額(円)			
建物管理	建物設備維持修繕	空調設備維持修繕	H22.6.4	長良川サーブیسセンター	長良川サーブیسセンター-A棟空調機点検作業		216,000			
			H22.8.1	長良川サーブیسセンター	長良川サーブیسセンター-室内機部品交換		67,000			
			H22.8.2	長良川サーブیسセンター	長良川サーブیسセンター-空調機ドレン漏修理		14,000			
			H22.8.23	木曾三川公園センター	公園センター-管理棟2F倉庫換気扇取替		72,000			
			H22.10.4	長良川サーブیسセンター	長良川サーブیسセンター-ロスナイ換気扇修繕		49,000			
			H22.11.1	木曾三川公園センター	木曾三川公園センター-空調設備点検作業		145,000			
			H22.11.1	木曾三川公園センター	空調設備点検(水と緑の館)		122,000			
			H22.11.1	木曾三川公園センター	水と緑の館空調ヒートポンプチラーファンベルト交換		17,000			
			H23.1.17	木曾三川公園センター	水と緑の館空調和機エリミネーター交換修繕		857,000			
			H23.3.2	木曾三川公園センター	水と緑の館空調設備修繕		593,000			
			H23.1.4	長良川サーブیسセンター	長良川サーブیسセンター-消防設備修繕		59,900			
			H23.2.11	カルチャービレッジ	輪中ドーム	長良川サーブیسセンター-消防設備点検指図書事項調査		39,900		
							カルチャービレッジ		20,000	
									415,000	
									206,000	
									152,000	
									57,000	
									2,626,900	
			平成22年度6月～3月 提外地(中央水郷地区)計							2,626,900
			工種	種別	細目	実施日(工期)	拠点	対象箇所	件名	金額(円)
建物管理	建物維持修繕	管理棟修繕	H22.7.1	アケアワールド水郷パークセンター	パークセンター-管理棟サッシ網戸設置		130,000			
			H22.7.1	アケアワールド水郷パークセンター	パークセンター-管理棟電話機移設		25,000			
			H22.7.5	木曾三川公園センター	公園センター-管理棟サッシ網戸設置		170,000			
			H22.8.4	木曾三川公園センター	管理棟 館	照明設備修繕		140,000		
			H22.7.30	木曾三川公園センター他	木曾三川公園センター-他	自動扉保守点検(8月)		140,000		
			H22.9.17	長良川サーブیسセンター	長良川サーブیسセンター-A棟	自動扉保守点検(11月)		93,100		
			H22.10.21	木曾三川公園センター他	木曾三川公園センター-他	自動扉保守点検(2月)		140,000		
			H23.1.25	木曾三川公園センター	公園センター-管理棟ガラス取替		180,000			
			H23.2.9	木曾三川公園センター他	木曾三川公園センター-他	自動扉保守点検		140,000		
			H23.2.22	公園センター	公園センター	水と緑の館医務室カーテン設置		42,000		
									2,459,292	
									2,459,292	
									1,200,100	
									130,000	

建物管理	便所修繕	H22.7.1	アケアワールド水郷パークセンター	パークセンター南トイレ清掃用具ドア修繕	383,192
		H22.7.2	木曾三川公園センター	公園センター便所フラッシュバルブ修繕	20,000
		H22.7.23	南ゾーン	判定塔便所点検修繕	24,762
		H22.8.9	長良川サービステーター	判定塔便所フロア交換他作業	75,130
		H22.10.18	長良川サービステーター	循環式トイレフロートスイッチ交換	118,300
		H22.11.10	公園センター	循環式トイレ機械室扉修繕	28,000
		H23.3.14	公園センター	南トイレ外壁照明修繕	90,000
	建物維持その他修繕	H22.6.1	木曾三川公園センター	輪中の農家障子張替	27,000
		H22.7.5	木曾三川公園センター	輪中の農家襖張替	876,000
		H22.8.23	アケアワールド水郷パークセンター 1号棟	パークセンター照明設備修繕	184,000
		H22.9.3	管理センター	水と緑の館 東側入口ガラス面シート貼	115,000
		H22.10.12	管理センター	車庫シャッター(オーバースライダー)修繕	30,000
		H22.12.3	管理センター	オーバースライダー修繕	24,000
		H23.1.5	木曾三川公園センター	水と緑の館映像スイッチ交換	140,000
		H23.1.7	長良川サービステーター	シャワー室壁タイル修繕	13,000
		H23.1.11	長良川サービステーター	長良川サービステーターロールスクリーン修繕	50,000
		H23.1.14	木曾三川公園センター	輪中の農家水屋銅樋補修	52,000
工作物管理	工作物維持修繕	H22.7.16	木曾三川公園センター	バス・タクシ専用駐車場区画線補修	36,000
	園路広場修繕	H22.8.2	木曾三川公園センター	北ゾーン石張他修繕	9,567,524
		H22.8.18	木曾三川公園センター	公園センター階段他修繕	4,134,500
		H22.8.27	木曾三川公園センター	既設看板文字加工	1,639,000
		H22.9.7	長良川サービステーター	長良川サービステーター ピーチパレコート表示板	360,000
		H22.9.3	木曾三川公園センター	正門 階段陶板修繕	135,000
		H22.9.3	木曾三川公園センター	大花壇園路舗装修繕	70,000
		H22.10.1	カルチャーヒレッシ	カルチャーヒレッシ洋風四阿塗装	5,000
	遊具維持修繕	H22.6.7	木曾三川公園センター	遊具修繕	18,000
		H22.10.25	カルチャーヒレッシ	遊具修繕(海の遊具ターザンロープ)	41,000
		H22.10.29	カルチャーヒレッシ他	遊具保守点検業務	780,000
		H22.10.14	木曾三川公園センター	遊具修繕(空中遊歩)	230,000
		H22.11.29	木曾三川公園センター	遊具修繕(1本ロープばし)	1,682,000
		H22.12.2	木曾三川公園センター	遊具修繕(テント遊具)	196,000
	工作物維持その他修繕	H22.6.7	長良川サービステーター	移動式トイレ固定用ジャッキ修理	53,000
		H22.7.27	木曾三川公園センター	北ゾーンパークゴラよし取付	151,000
		H22.9.3	長良川サービステーター	長良川サービステーター植栽帯陥没修繕	228,000
		H22.9.6	木曾三川公園センター	発電機修理	510,000
		H22.9.8	木曾三川公園センター	公園センター南ゾーンゲート再塗装	544,000
		H22.11.5	木曾三川公園センター	カスケード石板・目地補修	813,500
		H22.11.9	東海広場	コンテナハウス雨戸取付	49,000
工作物管理	設備維持修繕				120,000
					125,000
					6,500
					195,000
					105,000
					213,000
					5,433,024

電気設備維持修繕	H22.10.15	カルチャービレッジ	カルチャービレッジ屋外水銀灯設備点検	1,577,180	
	H22.11.2	木曾三川公園センター	簡易無線機修繕	80,000	
	H22.11.9	カルチャービレッジ	カルチャービレッジ屋外照明設備修繕	20,380	
	H22.12.2	木曾三川公園センター	カスケードポンプ室噴水・照明制御盤修繕	168,000	
	H22.12.2	木曾三川公園センター	北ゾーン池・流れ用ろ過ポンプ修繕	225,000	
	H22.12.9	木曾三川公園センター	カルチャービレッジ屋外照明球交換他取替	571,000	
	H23.1.7	カルチャービレッジ	カルチャービレッジイベント分電盤コンセント設置	155,000	
	H23.1.14	木曾三川公園センター	屋外水銀灯設備修繕	57,800	
	H23.1.19	木曾三川公園センター	受水槽ポンプ室制御盤修繕	170,000	
	H23.3.4	木曾三川公園センター	監視モニター修繕	110,000	
				20,000	
				1,697,191	
	水道設備維持修繕	H22.6.8	木曾三川公園センター	南ゾーン散水栓廻り漏水修繕	176,191
		H22.7.14	木曾三川公園センター	公園センター受水槽設備修繕	80,000
		H22.7.5	アカアワールト水郷パークセンター	パークセンター給水ポンプ交換	470,000
		H22.7.28	木曾三川公園管理センター	給水設備保守点検	112,800
		H22.10.1	アカアワールト水郷パークセンター	パークセンター圧力タンク修繕	108,000
		H22.10.29	木曾三川公園センター他	ウォータークーラー取付(長良川サービスセンター 水と緑の館)	281,900
		H22.10.25	木曾三川公園センター	止水バルブ漏水修理	70,000
		H22.11.8	木曾三川公園センター	止水バルブ漏水修理(変更)	32,000
H23.1.7		木曾三川公園センター外	漏水修理(公園センター・カルチャービレッジ)	189,300	
H23.1.4		木曾三川公園センター	木曾三川公園センター簡易専用水道検査	17,000	
H23.1.31		カルチャービレッジ	輪中ドーム雨水ろ過・緊急用ろ過装置点検	160,000	
				1,314,200	
水循環設備維持修繕		H22.7.28	木曾三川公園センター	水景施設保守点検	229,200
		H22.8.12	木曾三川公園センター	北ゾーン池流れ木曾川流れポンプ点検作業	111,000
		H22.10.1	木曾三川公園センター	北ゾーン池・流れ用木曾川流れポンプ修繕	496,000
		H22.10.1	木曾三川公園センター	北ゾーン池・流れ用ろ過ポンプ点検	66,000
		H23.2.14	木曾三川公園センター	北ゾーン池流れポンプビット清掃作業	412,000
				750,302	
	H22.8.12	木曾三川公園センター	北ゾーン浄化施設修繕	133,000	
	H22.8.20	木曾三川公園センター	公園センター北浄化槽機械室換気扇修繕	72,000	
汚水処理設備維持修繕	H22.9.3	カルチャービレッジ	カルチャービレッジ浄化設備修繕	75,000	
	H23.2.14	東エリア	循環式トイレ点検(東海広場東エリア)	282,000	
				94,151	
設備維持その他修繕	H22.6.9	アカアワールト水郷パークセンター	電子コンベック(ガスオーブン)修理	34,151	
	H22.10.1	木曾三川公園センター	映像システムプログラム修正他	60,000	
				12,026,816	

平成22年度6月～ 提内地(中央水郷地区)計

清掃作業等

別紙36

■平成23年度

(1) フラワーパーク江南

清掃箇所	頻度	備考
クリスタルフラワー	2回/年	定期清掃
管理棟	1回/年	
クリスタルフラワー	274回/年	日常清掃(フロア清掃)
管理棟	1回/隔週	
クリスタルフラワー、管理棟	1回/日	日常清掃(便所清掃)
フラワーパーク江南 全域	1回/日	日常清掃※

(2) かさだ広場

清掃箇所	頻度	備考
仮設便所(かさだ・アウドドアフィールド)	土日祝のみ	日常清掃
かさだ広場 全域	1回/日	日常清掃※

(3) 河川環境楽園(木曾川水園)

清掃箇所	頻度	備考
自然発見館、新発見館	2回/年	定期清掃(硝子清掃)
自然発見館、新発見館	4回/年	定期清掃(床面清掃)
自然発見館、新発見館	2回/年	定期清掃(床タイル清掃)
自然発見館、新発見館	4回/年	定期清掃(床カーペット清掃)
自然発見館	1回/日	日常清掃
新発見館1階	1回/日	
新発見館地下	1回/隔週	
休憩所	2回/週	
自然発見館、新発見館、屋外便所	1回/日	
仮設便所(東口・西口駐車場)	土日祝のみ	
河川環境楽園(木曾川水園) 全域	1回/日	日常清掃※

(4) 138タワーパーク

清掃箇所	頻度	備考
タワー管理棟	1回/隔月	定期清掃
休憩所棟		
休憩所レストラン		
タワー管理棟	384回/年	日常清掃
タワー管理棟	469回/年	
休憩所棟	366回/年	
138タワーパーク 全域	1回/日	日常清掃※

(5) ワイルドネイチャープラザ

清掃箇所	頻度	備考
ワイルドネイチャープラザ 全域	1回/日	日常清掃※
仮設便所		

(6) 長良川サービスセンター

清掃箇所	頻度	備考
長良川サービスセンターA棟		
1F 廊下	2回/年	定期清掃
1F 入口自動ドア等		
2F 事務室・河川情報センター		
2F 艇庫前等		
2F 風除室・防塵床対応		
2F 廊下・トイレ・階段等		
2F 河川情報センター等		
3F トレーニングルーム・ミーティングルーム		
3F 廊下・トイレ・階段等		
3F シャワー室		
3F トレーニングルーム・ミーティングルーム等		
3F バルコニー、排水溝清掃を含む		
長良川サービスセンターB棟		
1F エレベーターホール	1回/年	定期清掃
1F 入口自動ドア等		
2F 廊下、エレベーターホール他		
2F 入口自動ドア等		
3F 廊下・トイレ・階段等		
3F バルコニー、排水溝清掃を含む		
3F トレーニングルーム		
4F 休憩所		
4F 廊下・トイレ・階段等		
4F VIPルーム		
4F バルコニー、排水溝清掃を含む		
4F		
4F		
長良川サービスセンター判定棟		
判定棟	2回/年	定期清掃
トイレ		

(7) アクアワールド水郷パークセンター

清掃箇所	頻度	備考
管理棟	1回/年	定期清掃
パークパートナー棟(6棟)		
環境学習センター		
交流センター		
交流サロン		
パークセンターホール		
アクアワールド水郷パークセンター 全域	2回/週	日常清掃※

(8)木曾三川公園センター

清掃箇所	頻度	備考
管理棟		
大ホール階段、廊下他	2回/年	定期清掃
事務所		
トイレ他		
応接室他		
管理棟(1F、2F)		
水と緑の館		
1F	2回/年	定期清掃
1F		
2F ホール		
2F トイレ		
2F 階段		
2F 給湯室		
水屋		
水屋	1回/隔週	日常清掃
その他		
木曾三川公園センター 全域	1回/日	日常清掃※

(9)東海広場

清掃箇所	頻度	備考
東海広場(右岸、左岸) 全域	3回/週	日常清掃※

(10)船頭平河川公園

清掃箇所	頻度	備考
船頭平河川公園 全域	1回/週	日常清掃※

(11)カルチャービレッジ

清掃箇所	頻度	備考
管理棟		
トイレ、シャワールーム	2回/年	定期清掃
輪中ドーム		
ステージ	2回/年	定期清掃
観客席		
観客席床面		
観客席座面		
観客席下床面		
その他		
輪中ドーム 全域	1回/日	日常清掃※

※:シルバー人材を活用した日常清掃。

またこの他、シルバー人材以外の日常清掃及び便所清掃を、各拠点において適宜実施。

廃棄物(排出量、経費)

別紙37

■三派川地区

対象物	種別	平成21年度		平成22年度		平成23年度	
		数量(単位)	金額(円)	数量(単位)	金額(円)	数量(単位)	金額(円)
産業廃棄物	廃プラ、陶器、金属、鉄くず、木屑等	60	m ³ 459,350	76	m ³ 430,100		
一般廃棄物	可燃ごみ	14,936	Kg 668,228	12,205	Kg 501,638		
一般廃棄物	不燃ごみ	1,677	Kg 72,568	2,665	Kg 165,115		
一般廃棄物	ビン・缶・ペットボトル	4,737	Kg 25,157	3,910	Kg 18,293		
一般廃棄物	古紙(新聞紙・段ボール等)	3,545	Kg 28,626	2,120	Kg 13,767		
合計			1,253,929		1,128,913		

■中央水郷地区

対象物	種別	平成21年度		平成22年度		平成23年度	
		数量(単位)	金額(円)	数量(単位)	金額(円)	数量(単位)	金額(円)
産業廃棄物	廃プラ、陶器、金属、鉄くず、木屑等	72	m ³ 864,000	72	m ³ 864,000		
一般廃棄物	可燃ごみ(ワイルドネイチャープラザ)	1,610	Kg 41,108	1,270	Kg 35,753		
一般廃棄物	可燃ごみ	522	m ³	489	m ³		
一般廃棄物	不燃ごみ	-	- 3,994,540	-	- 3,762,720		
一般廃棄物	ビン・缶・ペットボトル	74	m ³	72	m ³		
一般廃棄物	古紙(新聞紙・段ボール等)	-	-	-	-		
合計			4,899,648		4,662,473		

※可燃ごみは、紙・生ごみ・弁当がら・ビニール・プラスチック・ペットボトルを含む

※古紙は、自治会の資源ごみ回収時に回収

肥料・土壌改良材リスト

別紙38

■平成21年度

[三派川地区]

拠点名	種別	作業回数	施工数量	施工箇所等	摘要(肥料名等)
フラワーパーク江南	芝生施肥	1回	35,047㎡	北園路沿い、芝生広場、提外地	バーディーグリーン10-16-14
	低木施肥	1回	2,293㎡	フラワーパーク江南全域	発酵鶏糞
	高木施肥	1回	604本	フラワーパーク江南全域	マウントキングS12-6-6-2
	花壇植栽	1回	556㎡	メイン花壇	腐葉土、パーク堆肥、苦土石灰、土作り名人、IB化成10-10-10
			38基	花の木	エコキング
				緑化ブロック	スミリンユーキ IB化成10-10-10 有機石灰
	花壇施肥	1回	912㎡	屋上花壇、メイン花壇	IB化成10-10-10
			1399㎡	風の庭、水の庭、ボーダー花壇	ユーキペレット天然素材
			942㎡	メイン花壇、花畑	ハイポネックス、第一リン酸加里、アルギンゴールドエキス
	花畑耕耘	3回	1504㎡	花畑	腐葉土、発酵牛糞堆肥、パーク堆肥、発酵鶏糞、パッドグアノ、土作り名人、グッドライト、サルバス、ゴジョウソイル
	花畑施肥	10回	752㎡	花畑	ハイポネックス、HB-101
	花壇土壌改良	2回	1000㎡	メイン花壇等園内一年草花壇及びハンギングバスケット・コンテナ	腐葉土
		2回	1000㎡	メイン花壇等園内一年草花壇及びハンギングバスケット・コンテナ	苦土石灰
		2回	1000㎡	メイン花壇等園内一年草花壇及びハンギングバスケット・コンテナ	発酵牛糞堆肥
		2回	40㎡	ハンギングバスケット・コンテナ	エコキング
6回		1,590㎡	香りの庭	スミリンユーキ、ココピート、ビーナスライト7号、グッドライト、有機石灰	
かさだ広場	花壇植栽	3回	75.42㎡	中央駐車場花壇、かさだ広場日時計	腐葉土、苦土石灰、粉殻くん炭、IB化成10-10-10、RBライト
	花壇植栽	1回	10基	駐車場プランター	腐葉土、苦土石灰、粉殻くん炭、IB化成10-10-10、RBライト
	花壇植栽	1回	5.27㎡	発見館北花壇	花ちゃん培養土 化成肥料8-8-8
河川環境楽園(木曾川水園)	芝生施肥	1回	3,080㎡	発見館西	バーディーグリーン10-16-14
	低木施肥	1回	4,222㎡	河川環境楽園全域	発酵鶏糞
	高木施肥	2回	233本	河川環境楽園全域、西口・東口駐車場	マウントキングS 12-6-6-2
	花壇植栽	1回	28株	水園内コンテナ	化成肥料8-8-8
	草花施肥	5回	3,115㎡	げやき通り(ガウラ、ヤブラン、ツワブキ)、木曾川水園秋の七草エリア、木曾川水園内ナノハナ、木曾川水園内山野草	化成10-10-10、ハイポネックス、ペレックホープ
138タワーパーク	高木施肥	1回	52本	芝生地C区域内	マウントキングS12-6-6-2
	花壇植栽	2回	10,174株	水鳥のトピアリー	ベストミックス
	花畑耕耘	3回	2,245㎡	やすらぎの花畑、花畑	VS34、骨燐、硫酸加里、RBライト

[中央水郷地区]

拠点名	種別	作業回数	施工数量	施工箇所等	摘要(肥料名等)
長良川サービスセンター (長良川高水敷)	芝生エアレーション	2回	35,580㎡	サッカー場	コアリング、ターフコンディショナー
	芝生施肥	1回	81,290㎡	各芝生地	芝用化成肥料 5.5-3-2-1
	芝生目土掛け	1回	17,790㎡	サッカー場	洗い砂
	低木施肥	1回	638㎡	長良川高水敷全域	バーディラージ
	草花施肥	1回	3,200㎡	スイセン植栽地	化成肥料 8-8-8
長良川サービスセンター	低木施肥	1回	220㎡	サービスセンター	バーディラージ
アクアワールド水郷パーク センター	芝生施肥	1回	6,510㎡	各芝生地	有機太郎 6-7-6-1
	低木施肥	1回	4,200㎡	パークセンター全域	バーディラージ
木曾三川公園センター	芝生施肥	1回	21,770㎡	各芝生地	有機太郎 6-7-6-1
	芝生目土掛け	1回	9,310㎡	芝生広場	洗い砂
	高木施肥	1回	50本	公園センター全域	ウッドエース4号 12.6-6-2
	芝生エアレーション	1回	9,310㎡	芝生広場	コアリング
	低木施肥	1回	10,700㎡	公園センター全域	バーディラージ
	花壇施肥	11回	3,357㎡	大花壇、銅鐸、グリーンデッキ下	化成肥料 8-8-8
	花壇施肥	21回	4,345㎡	花絵花壇、プロムナード、三川池東側、芝生広場花壇、グリーンデッキ下、ウェルカム花壇、事務所南、大花壇北、流れ、まます花迷路、新規部分	化成肥料 8-8-8
	花壇雑工	1回	2,470袋	大花壇、花絵花壇、プロムナード、銅鐸花壇	腐葉土
東海広場	芝生施肥	1回	125,930㎡	各芝生地	芝用化成肥料 5.5-3-2-1
	低木施肥	1回	3,381㎡	東海広場全域	バーディラージ
	高木施肥	1回	5本	東海広場	ウッドエース4号 12.6-6-2
船頭平河川公園	芝生施肥	1回	8,920㎡	各芝生地	芝用化成肥料5.5-3-2-1
	草花施肥	1回	2,150㎡	ハス田	油かす化成肥料 8-8-8
カルチャービレッジ	芝生施肥	1回	51,760㎡	各芝生地	有機太郎6-7-6-1
	芝生目土掛け	1回	19,580㎡	ドーム南	洗い砂
	低木施肥	1回	2,800㎡	カルチャービレッジ全域	バーディラージ
	花壇施肥	2回	881㎡	カルチャービレッジ	化成肥料 8-8-8

■平成22年度

[三派川地区]

拠点名	種別	作業回数	施工数量	施工箇所等	摘要(肥料名等)
フラワーパーク江南	高木施肥	1回	794本	フラワーパーク江南全域	マウントキングS12-6-6-2
	花壇施肥	2回	1000㎡	メイン花壇等園内一年草花壇及びハンギングバスケット・コンテナ	バーディラージ10-10-10-1
		1回	1745㎡	園内宿根草花壇	有機ベレット天然素材
		5回	376㎡	花畑	ハイボネックス
		5回	376㎡	花畑	HB-101
		6回	3000㎡	メイン花壇等園内一年草花壇及びハンギングバスケット・コンテナ	腐葉土、苦土石灰、発酵牛糞堆肥
	花壇土壌改良	2回	40㎡	ハンギングバスケット・コンテナ	エコキング
		14回	3,290㎡	シェードガーデン、音の庭	苦土石灰、ピーナスライト7号、ココピート、サルパー(嫌気性微生物資材)洗砂、グッドライト、極選フミン酸、畑土、発酵牛糞堆肥、バーディラージ10-10-10-1、もみがらくん炭
		1回	376㎡	花畑	サルパー(嫌気性微生物資材)
		2回	29㎡	かさだ広場円形花壇	マグアンプFe
かさだ広場	花壇土壌改良	2回	29㎡	かさだ広場円形花壇	マグアンプFe
河川環境楽園(木曾川水園)	芝生施肥	1回	3,080㎡	発見館西	バーディグリーン10-16-14
	高木施肥	1回	233本	河川環境楽園全域	マウントキングS12-6-6-2
	花壇土壌改良	4回	121㎡	河川環境楽園全域	マグアンプFe
		2回	37㎡	自然発見館周辺花壇	赤玉土、培養土
		1回	30㎡	北花壇	パーク堆肥、培養土
		1回	16㎡	緑のアーチ	培養土
		1回	4㎡	発見館入口	培養土、黒曜石パーライト、軽量土壌材
	草花施肥	1回	426㎡	木曾川水園播種地	化成肥料15-15-15 有機化成肥料10-10-10
	花畑土壌改良	2回	710㎡	木曾川水園内	発酵牛糞堆肥、有機化成10-10-10
138タワーパーク	高木施肥	1回	52本	138タワーパーク全域	マウントキングS12-6-6-2
	花畑土壌改良	1回	1,486㎡	ローズストリーム横花畑	ネニエッセン

[中央水郷地区]

拠点名	種別	作業回数	施工数量	施工箇所等	摘要(肥料名等)
長良川サービスセンター(長良川高水敷)	芝生目土掛け	1回	17,790㎡	サッカー場	洗い砂
	芝生エアレーション	1回	17,790㎡	サッカー場	コアリング
	土壌改良	1回	170㎡	テニスコート脇	パーライト、発酵鶏糞、畑土、川砂(荒め)、腐葉土
木曾三川公園センター	芝生目土掛け	1回	10,110㎡	芝生広場	洗い砂
	芝生エアレーション	1回	10,110㎡	芝生広場	コアリング
	高木施肥	1回	71本	公園センター全域	ウッドエース4号12.6-6-2
	花壇施肥	9回	4,666㎡	ウェルカム花壇、三川池東側、グリーンデッキ下、芝生広場花壇、大花壇、プロムナード、新規部分	化成肥料 8-8-8
	花壇雑工	1回	2,278袋	大花壇、新規部分、銅鐸プロムナード、デッキ下	腐葉土
	土壌改良	1回	784㎡	花絵花壇	パーライト、発酵鶏糞、畑土、川砂(荒め)
	草花施肥	1回	1,257㎡	屋上緑化	化成肥料 8-8-8
カルチャービレッジ	芝生目土掛け	1回	19,580㎡	ドーム南	洗い砂
	花壇施肥	1回	506㎡	カルチャービレッジ	化成肥料 8-8-8

農薬散布(位置、数量、頻度等)

別紙39

■平成21年度
[三派川地区]

拠点名	種別	散布方法	作業回数	散布量	施工箇所等	摘要(薬剤名等)
フラワーパーク江南	花壇薬剤散布	動力噴霧器	1回	200L	メイン花壇	ダコニール1000
138タワーパーク	バラ薬剤散布	動力噴霧器	1回	各1,000L	ローズストリーム	オルトラン水和剤
			1回			アブローチBI
			2回			スミチオン乳剤
			1回			ダコニール1000
			1回			パロック
			1回			サプロール乳剤
			1回			トップジンM水和剤
	高木薬剤散布	動力噴霧器	3回	1,500L	木曾川水園周辺、木曾川水園、自然発見館西、自然発見館周辺	スミチオン乳剤
						アブローチBI
	花壇薬剤散布	動力噴霧器	2回	400L	花畑、ローズストリーム横花畑	ミラネシン水和剤
						アブローチBI

[中央水郷地区]

拠点名	種別	散布方法	作業回数	散布量	施工箇所等	摘要(薬剤名等)
木曾三川公園センター	花壇病虫害防除	動力噴霧器	2回	500L	大花壇他	ベンレート水和剤

■平成22年度
[三派川地区]

拠点名	種別	散布方法	作業回数	散布量	施工箇所等	摘要(薬剤名等)
138タワーパーク	バラ薬剤散布	-	3回	各1,000L	ローズストリーム	スミチオン乳剤
			2回			サプロール乳剤
			1回			ダコニール1000

[中央水郷地区]

拠点名	種別	散布方法	作業回数	散布量	施工箇所等	摘要(薬剤名等)
アクアワールド 水郷パークセンター	高木病虫害防除	動力噴霧器	1回	600L	全域	スミチオン乳剤
			2回	700L	事務所周辺他	トレボン乳剤
木曾三川公園センター	高木病虫害防除	動力噴霧器	各1回	500L	北ゾーン	トレボン乳剤
				1000L		スミチオン乳剤
	花壇病虫害防除	動力噴霧器	1回	150L	大花壇他	ベンレート水和剤
カルチャービレッジ	高木病虫害防除	動力噴霧器	各1回	各100L	臨時駐車場	スミチオン乳剤
						トレボン乳剤

■平成23年度
[三派川地区]

拠点名	種別	散布方法	作業回数	散布量	施工箇所等	摘要(薬剤名等)

[中央水郷地区]

拠点名	種別	散布方法	作業回数	散布量	施工箇所等	摘要(薬剤名等)

樹幹注入(実施回数等)

別紙40

■平成21年度

[三派川地区]

種別	作業回数	施工数量	使用薬剤	施工箇所等	摘要(薬剤名等)
マツ樹幹注入	1回	88本	156.5本	河川環境楽園(木曾川水園)	グリーンガードNEO

[中央水郷地区]

種別	作業回数	施工数量	使用薬剤	施工箇所等	摘要(薬剤名等)
マツ樹幹注入	1回	19本	42本	木曾三川公園センター(南ゾーン・水屋)	グリーンガードNEO

■平成22年度

[三派川地区]

種別	作業回数	施工数量	使用薬剤	施工箇所等	摘要(肥料名)
該当なし					

[中央水郷地区]

種別	作業回数	施工数量	使用薬剤	施工箇所等	摘要(肥料名)
マツ樹幹注入	1回	96本	262本	木曾三川公園センター(南ゾーン・北ゾーン)	グリーンガードNEO

■平成23年度

[三派川地区]

種別	作業回数	施工数量	使用薬剤	施工箇所等	摘要(肥料名)

[中央水郷地区]

種別	作業回数	施工数量	使用薬剤	施工箇所等	摘要(肥料名)

植物性廃棄物の取扱(発生・処理・活用量等)

■平成21年度
[三派川地区]

拠点名	発生物の内容	発生量	処分量	処理方法	処理量	活用方法	再利用量
フラワーパーク江南	芝、草、除草等	244.7m ³	64m ³	園外処分	64m ³	園外リサイクル施設へ搬出し、施設でリサイクル処理される	64m ³
			180.7m ³	管理バックヤードにストック	180.7m ³	管理バックヤードに集積	0m ³
	剪定枝、伐採枝	49.8m ³	49.8m ³	管理バックヤードにストック	49.8m ³	管理バックヤードに集積	0m ³
河川環境楽園(木曾川水園)	芝、草、除草等 剪定枝、伐採枝	361m ³	361m ³	園外処分	361m ³	園外リサイクル施設へ搬出し、施設でリサイクル処理される	361m ³
138タワーパーク	芝、草、除草等 剪定枝、伐採枝	361.2m ³	361.2m ³	堆肥化	36m ³	カブトムシの繁殖地として活用	36m ³

[中央水郷地区]

拠点名	発生物の内容	発生量	処分量	処理方法	処理量	活用方法	再利用量
中央水郷地区各拠点 (除くワイルドネイチャープラザ※)	芝、草、除草等 剪定枝、伐採枝	802m ³	1,762m ³	園外処分	1,762m ³	園外リサイクル施設へ搬出し、施設でリサイクル処理される	1,762m ³

■平成22年度
[三派川地区]

拠点名	発生物の内容	発生量	処分量	処理方法	処理量	活用方法	再利用量
フラワーパーク江南	芝、草、除草等 剪定枝、伐採枝 竹材	296.4m ³	296.4m ³	堆肥化	29m ³	カブトムシの繁殖地として活用	29m ³
河川環境楽園(木曾川水園)	芝、草、除草等 剪定枝、伐採枝 竹材	117.54m ³	86.84m ³	堆肥化	9m ³	カブトムシの繁殖地として活用	9m ³
			30.70m ³	竹林内にストック	30.70m ³	竹林内に集積	0m ³
138タワーパーク	芝、草、除草等 剪定枝、伐採枝 竹材	412.7m ³	412.7m ³	堆肥化	42m ³	カブトムシの繁殖地として活用	42m ³

[中央水郷地区]

拠点名	発生物の内容	発生量	処分量	処理方法	処理量	活用方法	再利用量
中央水郷地区各拠点 (除くワイルドネイチャープラザ※ ²)	芝、草、除草等	1372.5m ³	1084.5m ³	植物性廃棄物置き場に集積	1084.5m ³	植物性廃棄物置き場に集積※ ¹	0m ³
			288m ³	園外処分	288m ³	園外リサイクル施設へ搬出し、施設でリサイクル処理される	288m ³
中央水郷地区各拠点 (除くワイルドネイチャープラザ※ ²)	剪定枝、伐採枝	150m ³	150m ³	植物性廃棄物置き場に集積	150m ³	植物性廃棄物置き場に集積※ ¹	0m ³

※1)中央水郷地区は、試験施工で公園内の置き場に集積している。

※2)ワイルドネイチャープラザでは、植物性廃棄物の発生量が少なく、場内処理している。

■平成23年度

[三派川地区]

拠点名	発生物の内容	発生量	処分量	処理方法	処理量	活用方法	再利用量

[中央水郷地区]

拠点名	発生物の内容	発生量	処分量	処理方法	処理量	活用方法	再利用量

収益施設の売り上げ等

〈物販施設〉

平成21年度

(単位:円/税込)

	河川環境楽園 (木曾川水園)辻の茶屋 (従業員数:1名)	フラワーパーク江南 (クリスタルフラワー内飲食 店) (従業員数:1名)	月計
4月	0	0	0
5月	0	704,790	704,790
6月	0	0	0
7月	0	69,830	69,830
8月	0	124,095	124,095
9月	0	270,985	270,985
10月	0	436,470	436,470
11月	0	176,600	176,600
12月	0	74,035	74,035
1月	0	137,205	137,205
2月	0	112,355	112,355
3月	0	158,677	158,677
合計	0	2,265,042	2,265,042

平成22年度

(単位:円/税込)

	河川環境楽園 (木曾川水園)辻の茶屋 (従業員数:1名)	フラワーパーク江南 (クリスタルフラワー内飲食 店) (従業員数:1名)	月計
4月	0	354,870	354,870
5月	0	622,630	622,630
6月	0	110,235	110,235
7月	203,870	112,025	315,895
8月	251,200	96,680	347,880
9月	212,360	156,155	368,515
10月	0	269,000	269,000
11月	0	120,105	120,105
12月	0	0	0
1月	0	0	0
2月	0	0	0
3月	0	0	0
合計	667,430	1,841,700	2,509,130

平成23年度

(単位:円/税込)

	河川環境楽園 (木曾川水園) 辻の茶屋 (従業員数:1名)	フラワーパーク江南 (クリスタルフラワー内飲食店) (従業員数:1名)	月計
4月			
5月			
6月			
7月			
8月			
9月			
10月			
11月			
12月			
1月			
2月			
3月			
合計	0	0	0

公衆電話

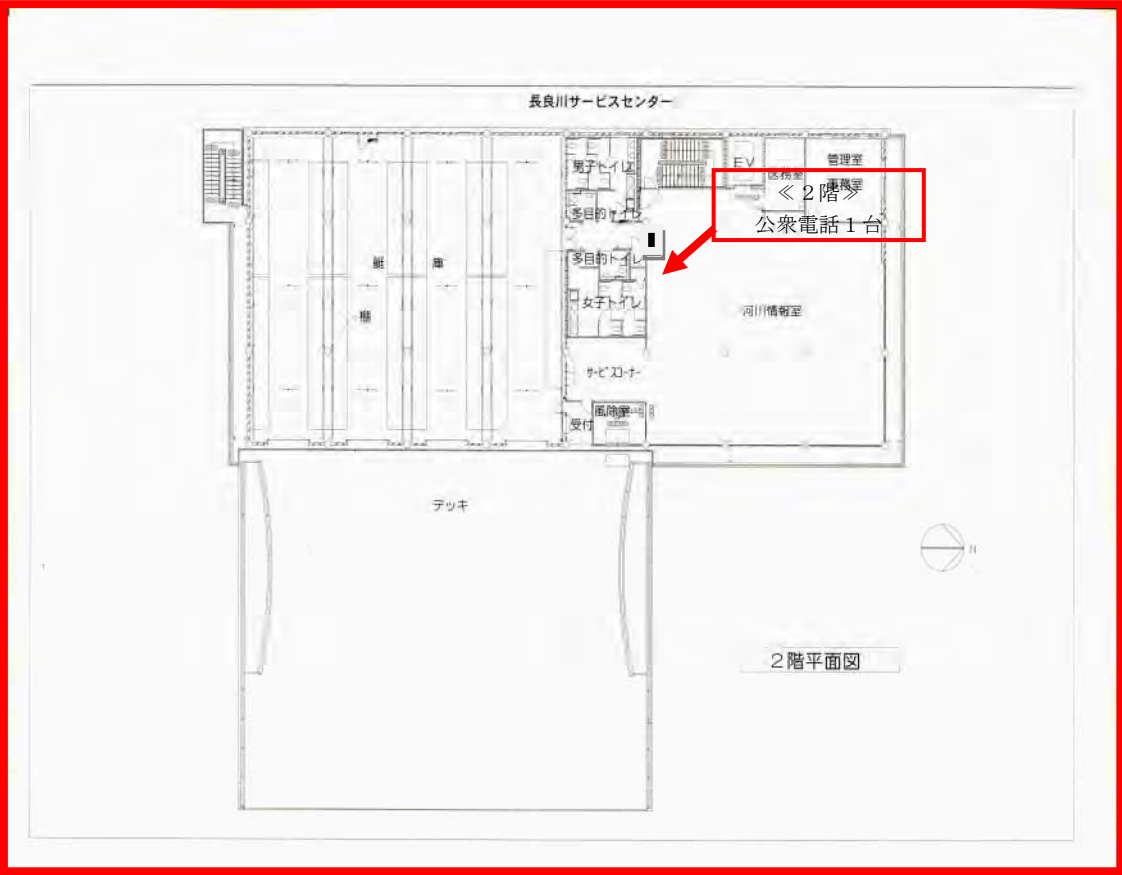
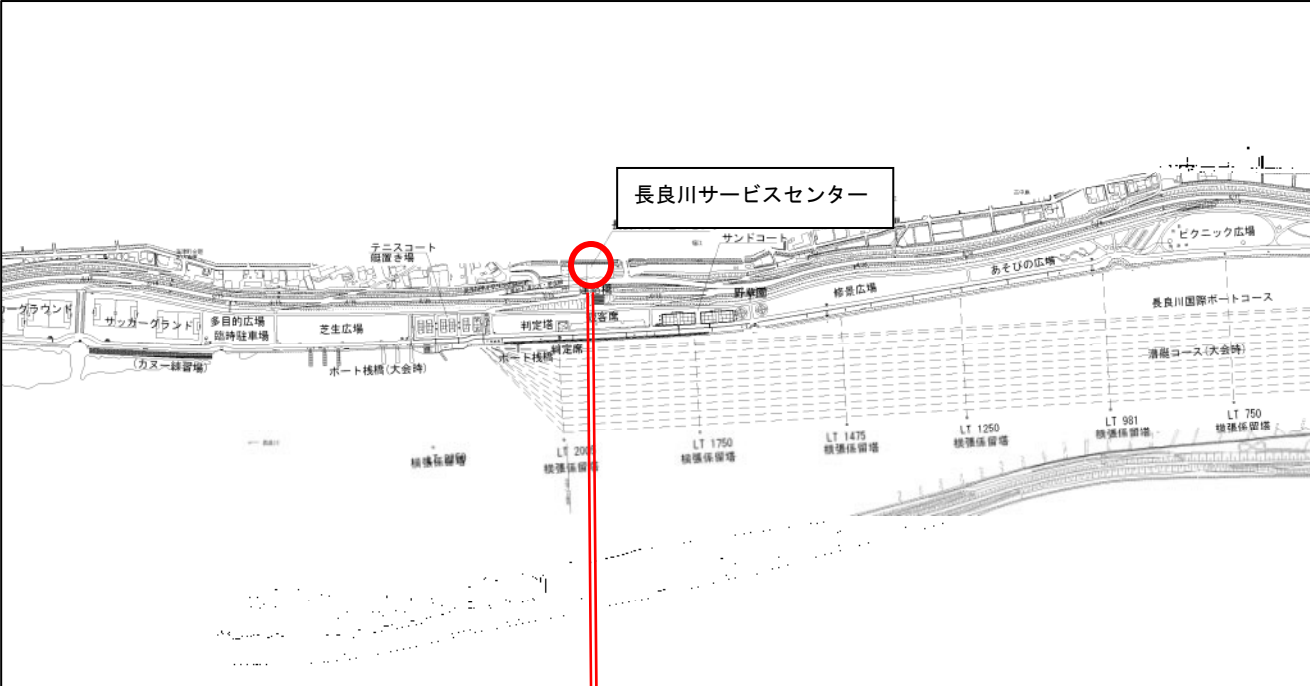

業務評定

【概要】

公園名	国営木曾三川公園
所在地	岐阜県、愛知県、三重県
事業者	〇〇〇〇
履行期間	自；平成〇〇年〇〇月〇〇日 至；平成〇〇年〇〇月〇〇日
評価対象	平成〇〇年度

【目標達成状況】

設定した目標指標と目標値		達成状況	備考
①入園者数	年間〇〇万人		
②満足度	〇〇%		
③〇〇	〇〇		

【運営状況】

評価内容		
評価ランク		優 ・ 良 ・ 可
特記事項	特に評価すべき事項	
	改善が望まれる事項	
	今後の課題等	
備考		

(提出様式1 - 1)

競争参加資格確認申請書

平成 年 月 日

支出負担行為担当官
中部地方整備局長 殿

住 所
商号又は名称
代表者氏名 印
(担当者)
所属部署
氏 名
電話番号
FAX番号
E-mail

(共同企業体の場合は、以下のように記入すること。)

住 所 共同体事務所の所在地
商号又は名称 H25-27国営木曽三川公園
運営維持管理業務 共同体
代表者氏名 印

平成24年 月 日付けで入札公告のありました「H25-27国営木曽三川公園運営維持管理業務」に係わる競争に参加する資格について、関係書類を添えて申請します。

なお、添付書類の内容については、事実と相違ないことを誓約します。

(提出様式1-2)
企業の業務実績

担当する分担業務： 業務				
会社名： (株)				
業務名	発注者	受注形態	業務概要	履行期間
業務	県	・単独 ・共同企業体 (・代表者・代表者以外)	公園種別、施設(園地管理面積約 m ²)、展示面積、業務内容等を記載。	平成 年 月 ~ 平成 年 月
内容種別 1) 2)				
内容種別 1) 2)				
企業の延べ業務年数				ヶ月
1 級造園施工管理技士保有者数(植物管理業務のみ記入) 平成 2 4 年 4 月 1 日時点 名				

- 注1:業務概要欄には業務の具体的内容が分かるよう記述する。
 注2:面積、植栽地の存在が分かる資料(施工図面、空中写真、地形図等)を添付する。図面等で植栽地の存在が証明できない場合は、図面等と照合できる現地写真を添付する。
 注3:実績として記載した業務に係る契約書の写し及び業務計画書等の写しを提出する。
 注4:複数の業務を記載する場合は行を追加して記入する。
 注5:記載する業務件数による評価は行わない。
 注6:内容種別欄は実施要項3.2.の「表7 企業の業務実績等に関する要件」の1)~2)のいずれか該当するものを選び を記入する。
 注7:実施要項3.2.の「表7 企業の業務実績等に関する要件」の注意事項に沿って記載する。
 注8:参加する法人の会社概要がわかる公表資料(会社紹介パンフレット、HP等)を別途提出する。

(提出様式1-3)

総括(業務)責任者の業務実績 担当する分担業務: 業務

ふりがな 氏名 生年月日 年 月 日							
会社名・所属・役職 会社 ・ 部 ・ 部長							
保有資格(植物管理業務責任者は、1級造園施工管理技士を必ず記入すること) ・1級造園施工管理技士(登録番号:) (取得年月日: 年 月 日)							
業務名	発注者	受注形態	業務概要	期間	総括責任者の経験期間	業務責任者の経験期間	業務経験の期間
業務		・単独 ・共同企業体 (代表者・代表者以外)	公園種別、施設(園地管理面積約㎡)、展示面積、業務内容等を記載。	平成 年 月 平成 年 月	平成 年 月 平成 年 月	平成 年 月 平成 年 月	平成 年 月 平成 年 月
内容種別 1) 2) 3) 4)							
業務		・単独 ・共同企業体 (代表者・代表者以外)	公園種別、施設(園地管理面積約㎡)、展示面積、業務内容等を記載。	平成 年 月 平成 年 月	平成 年 月 平成 年 月	平成 年 月 平成 年 月	平成 年 月 平成 年 月
内容種別 1) 2) 3) 4)							
総括責任者の延べ経験年数					年 ヶ月		
業務責任者の延べ経験年数						年 月 ヶ月	
業務経験 の延べ経験年数							年 月 ヶ月

注1:業務概要欄には業務の具体的内容が分かるよう記述する。

注2:面積、植栽地の存在が分かる資料(施工図面、空中写真、地形図等)を添付すること。図面等で植栽地の存在が証明できない場合は、図面等と照合できる現地写真を添付する。

注3:実績として記載した業務に係る契約書の写し及び業務計画書等を提出する。

注4:経験年数が複数件にまたがる場合は行を追加して記入する。

注5:企画書の提出時に雇用関係が無い場合は、業務開始時までに雇用される念書(任意様式)及び業務経験証明書(様式1-8)を添付する。

注6:内容種別欄は実施要項3.3.「表8 配置予定者の業務実績等に関する要件」の1)~4)のいずれか該当するものを選び を記入する。

注7:実施要項3.3.配置予定者の業務実績等に関する要件の実施体制に沿って記載する。

柱8:実施要項3.3.に定める業務を分割し複数の業務責任者を配置できない。配置した場合には、特定しない。ただし、実施要項に定める範囲において兼務は可能とする。

(提出様式1 - 4) 守秘性に関する要件

守秘義務に関し、下記の処置が講じられているか記載する。

イ. 社内規則等(守秘義務に関する規程及びその罰則規定が明示されているものに限る)制定について

ロ. 守秘義務に関する研修、講習等の定期的な実施について

注1: 守秘義務に関する規程及びその罰則規定を定めた社内の規則等(該当ページのみ)を添付することとし、該当部分に下線を引くこと。

共同体の場合は、各構成員それぞれの提出様式1 - 4を作成し、かつ各構成員それぞれの守秘義務に関する規程及びその罰則を定めた社内の規則等(該当ページのみ)を添付することとし、該当部分に下線を引くこと。

(提出様式 1 - 5 - 1) 業務実施体制

[実施要項で定める業務責任者]

実施要項3.3.に定める業務責任者	具体的な業務内容	雇用形態			資格、能力、実務経験年数等 (業務内容に対する適切性について記載)	1週間の予定勤務時間							備考	
		常勤	非常勤	委託 その他(具 体的に)		月	火	水	木	金	土	日		計
総括責任者			-			8	8	8	8	0	0	40	計	代表企業 会社 関東 太郎
施設・設備維持 管理業務責任者						月	火	水	木	土	日	計	会社	
植物管理 業務責任者						月	火	水	木	土	日	計	会社	
収益施設等管理 運営業務責任者						月	火	水	木	土	日	計	会社	

— 5665 —

組織図(業務実施のための管理機構)を添付する(任意様式)。
 総括責任者および業務責任者が資格要件の条件を満たさない場合は特定しない。
 備考欄には、所属企業名および配置予定者の氏名を記載する。共同体の場合は、各構成員の所属企業名および配置予定者の氏名を記載する。
 実施要項 3.3.に定める業務を分割し複数の業務責任者を配置できない。配置した場合には、特定しない。ただし、実施要項に定める範囲において兼務は可能とする。

[実施要項以外で提案する業務責任者の下に配置し、責任者を補佐する者を配置すること。
 総括責任者及び総括責任者以外の業務責任者は、原則、実施期間中専任(注)とする。なお、病気・死亡等の事情によりやむを得ず総括責任者又は総括責任者以外の業務責任者を変更する場合は、上記に掲げる基準を満たし、かつ、当初の者と同等以上の者を配置するものとし、予め関東地方整備局の承諾を得るものとする。
 (注:専任とは、他の工事及び業務等に係る職務を兼務せず、常時継続的に当該業務に係る職務にのみ従事していることをいう。ただし、契約の締結後、業務開始するまでの期間(準備期間)は専任を要しない。)

[実施要項以外で提案する業務責任者の下に配置し、責任者を補佐する者]

業務責任者の下に配置し、責任者を補佐する者	業務責任者の下に配置し、責任者を補佐する者	具体的な業務内容	雇用形態			資格、能力、実務経験年数等 (業務内容に対する適切性について記載)	1週間の予定勤務時間							備考	
			常勤	非常勤	委託		その他(具体的に)	月	火	水	木	金	土		日
業務責任者の下 係長	-			-			8	8	8	8	0	0	40	計	会社
業務責任者の下 リーダー							月	火	水	木	土	日	計	計	会社
							月	火	水	木	土	日	計	計	会社
							月	火	水	木	土	日	計	計	会社

[実施要項で定める業務責任者の下に配置する]のか責任区分を明確にすること。
 [実施要項で定める業務責任者]と併せた組織図(業務実施のための管理機構)を添付する(任意様式)。
 災害、繁忙期等の緊急時を含み、現地を支援する本社等の体制(責任体制、現地体制)を記載する。
 配置予定人員の枠が足りなければ、追加して記入する。
 備考欄には、所属企業名および配置予定者の氏名を記載する。共同体の場合は、各構成員の所属企業名および配置予定者の氏名を記載する。(氏名が未確定の場合は、氏名について、記載しなくてもよい)
 業務責任者の下に配置し、業務責任者を補佐する者を変更する場合は、当該業務に精通した者を配置するものとし、予め関東地方整備局の承諾を得るものとする。

業務実施体制 組織図（業務実施のための管理機構）（作成例）

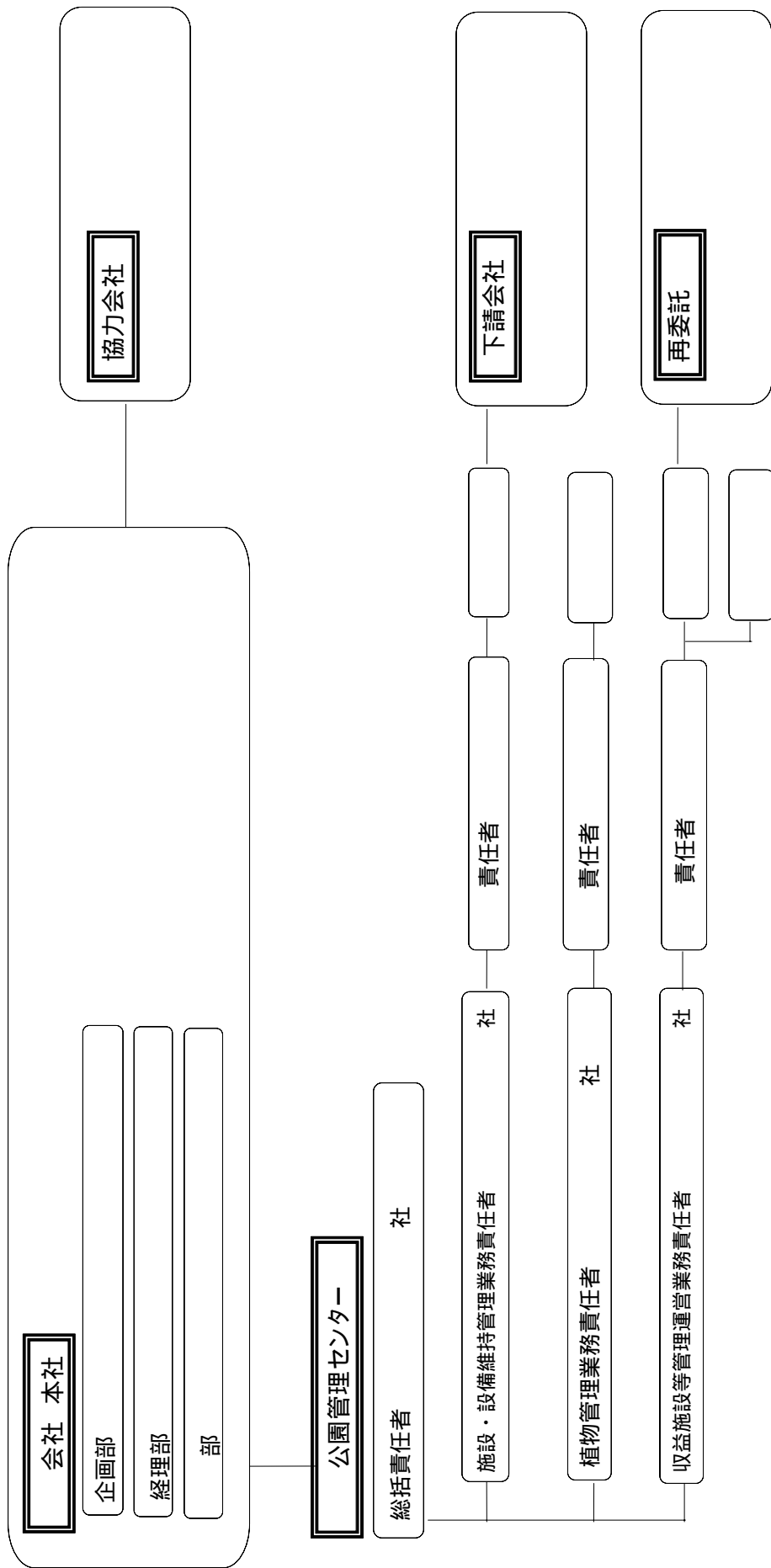

注1：共同体の場合は、責任者の氏名の後に構成企業名を記載すること。

(提出様式1-5-2) 業務実施における対応方針

- ・迅速かつ円滑な意志決定及び臨機の対応が可能となる体制

上記について、組織面、費用面の対応等を具体的に記載すること。

A4版 1枚以内にまとめる(図表含む。)

文字寸法は10.5ポイント以上。

白黒片面印刷で提出すること。

(提出様式1-5-3)

申請した総括責任者以外で同一企業に在籍する総括責任者(代替総括責任者)の業務実績

氏名 生年月日 年 月 日							
会社名・所属・役職 会社 ・ 部 ・ 部長							
保有資格 ・技術士(建設部門:都市及び地方計画) (登録番号:) (取得年月日: 年 月 日)							
業務名	発注者	受注形態	業務概要	期間	総括責任者の経験期間	業務責任者の経験期間	業務経験の期間
業務		・単独 ・共同企業体 (・代表者・代表者以外)	公園種別、 施設(園地管理 面積約 m ²)、 展示面積、業務 内容等を記載。	平成 年 月 ~ 平成 年 月	平成 年 月 ~ 平成 年 月	平成 年 月 ~ 平成 年 月	平成 年 月 ~ 平成 年 月
内容種別 1) 2) 3) 4) 5)							
業務		・単独 ・共同企業体 (・代表者・代表者以外)	公園種別、 施設(園地管理 面積約 m ²)、 展示面積、業務 内容等を記載。	平成 年 月 ~ 平成 年 月	平成 年 月 ~ 平成 年 月	平成 年 月 ~ 平成 年 月	平成 年 月 ~ 平成 年 月
内容種別 1) 2) 3) 4) 5)							
総括責任者の延べ経験年数					年 ヶ月		
業務責任者の延べ経験年数						年 ヶ月	
業務経験 の延べ経験年数							年 ヶ月

注1:業務概要欄には業務の具体的内容が分かるよう記述する。

注2:面積、植栽地の存在が分かる資料(施工図面、空中写真、地形図等)を添付すること。図面等で植栽地の存在が証明できない場合は、図面等と照合できる現地写真を添付する。

注3:実績として記載した業務に係る契約書の写し及び業務計画書等を提出する。

注4:経験年数が複数件にまたがる場合は行を追加して記入する。

注5:内容種別欄は実施要項3.3.「表8 配置予定者の業務実績等に関する要件」の1)~5)のいずれか該当するものを選び を記入する。

注6:実施要項3.3.配置予定者の業務実績等に関する要件の実施体制に沿って記載する。

(提出様式1 - 6)実施方針

A4版2枚以内にまとめる(図表含む。)
文字寸法は10.5ポイント以上。
別紙年間業務計画を添付する。それ以外の添付資料は認めない。
白黒片面印刷で提出すること。

(別紙)

年間業務計画（作成例）

工 種	種別	実施頻度	4月	5月	6月	7月	8月	9月	10月	11月	12月	1月	2月	3月
植物管理	芝生管理	回/年												
	低木管理	回/年												
	高木管理	回/年												
	草花管理	回/年												

(提出様式1 - 7)再委託又は、下請負の予定(協力企業の名称等)

企業名		代表者名	
所在地			
再委託する理由及び具体的内容			
分担業務内容			

企業名		代表者名	
所在地			
再委託する理由及び具体的内容			
分担業務内容			

企業名		代表者名	
所在地			
再委託する理由及び具体的内容			
分担業務内容			

注1：再委託又は、下請負（予定含む）がある場合に記入する。

注2：原則として、小規模な業務を除き、記載された以外の業務を再委託又は下請負する場合には、金額および必要性等について協議が必要となる。
 小規模な業務とは、基本的に契約金額が100万円未満の業務等

注3：再委託又は、下請負の枠が足りなければ、追加して記入すること。

注4：組織図（業務実施のための管理機構）に記入すること。

念書(例) (申請書類提出時に当該法人と雇用関係が無い場合)

支出負担行為担当官
中部地方整備局長 様

念書(例)

株式会社 と中部太郎は、現在雇用関係に無いが、下記の場合において雇用契約を締結するものとする。

記

国土交通省中部地方整備局で、平成24年 月 日付けで入札公告のあった「H 25-27 国営木曾三川公園運営維持管理業務」と契約締結した場合。

平成24年 月 日

住所
電話番号
会社名 株式会社
代表者 代表取締役社長 印

住所
氏名 中部 太郎 印

(提出様式1 - 8)業務経験証明書

氏名 <small>ふりがな</small>	中部 太郎 (年 月 日生)
会社名	株式会社
業務実績	業務の 責任者として従事。
従事期間	年 月 日 ~ 年 月 日
備考	

上記の通りであることを証明します。

平成24年 月 日

住 所

電話番号
会社名

株式会社

代表者 役職名 氏名 印

(提出様式 1 - 9 - 1)

平成 年 月 日

収益施設運営実績書

国土交通省 中部地方整備局 殿

(申請者) 社 名
代表者
所在地
TEL(FAX)

印

下記収益施設等について運営実績書を提出します。

記

(記入例)

	国営木曽三川公園 収益施設名	収益施設運営実績 (1)		収益施設運営予定 (2)	
		企業としての 実績	配置予定者と しての実績	申請者 (共同 体構成員を含 む)	申請者以外 の者 (再委託 ・下請け等)
1	飲食施設	((株))	(太郎)	((株))	
2	物販施設	((株))		((株))	
3	自動販売機	((株))		((株))	
4	公衆電話	((株))		((株))	
5	木舟	((株))		((株))	

(提出様式1-9-1)の注意事項

- 1 収益施設運営実績について、実施要項3.2.企業の業務実績に関する要件、及び3.3.配置予定者の業務実績に関する要件の「収益施設等管理運営業務」で申請している収益施設に「 」を記入し、その他実績を有する収益実績は「 」を記入する(共同体の場合は、代表企業又は構成員の実績でも可。その場合「 」、「 」のあとに実績のある者を具体的に記入する。(例「(株) 」、「(太郎)」)
又、「 」、「 」を記入した施設の全ての施設について(提出様式1-9-3)に記入すること。
- 2 収益施設運営予定について、国営木曽三川公園において、申請者または申請者以外の者で行うのかいずれかに「 」を記入する。なお、収益施設運営実績の申請者と収益施設運営予定の申請者が必ずしも同一箇所でなくてもよい。(共同体の場合は、代表企業又は構成員の実績でも可。その場合「 」のあとに実績のある者を具体的に記入する。(例「(株) 」、「(太郎)」。申請者以外の者が未定の場合は、「 」のあとに「未定」と記載すること。(例「(未定)」)
又、申請者以外の者によって実施し、予定している企業等がある場合は、(提出様式1-7)に記載すること。
- 3 「H25-27国営木曽三川公園運営維持管理業務」に入札参加しようとする者は、公園施設と連携して収益施設を運営することから、国営木曽三川公園収益施設等管理運営規定書(以下、「規定書」という。)の事項を確認の上、収益施設運営実績書を提出しなければならない。
また、「H25-27国営木曽三川公園運営維持管理業務」の受託者は、収益施設について都市公園法第5条の申請を行い、許可を受け所定の使用料を国へ支払なければならない。
- 4 共同体として参加する者が提出する場合は、H25-27国営木曽三川公園運営維持管理業務について、代表企業を申請者とする。

(提出様式 1 - 9 - 2)

会社の概要

(1) 以下について記入するものとする。

社名	()
業種(主・副)	(・)
設立	(年	月)
資本金	(円)
従業員数	(人)
株式	(上場	・ 非上場)
株主数	(人)
営業範囲	(中部地方	・ 全国)
年商	(円)

(2) 下記の最新資料を添付するものとする。

会社概要書等
登記簿謄本
財務諸表(過去3ヶ年分)

提出様式 1 - 9 - 1 で記載している全ての収益施設の施設等運営者について記載すること。
(収益施設運営実績、収益施設運営予定を含む)

財務諸表については、決算報告に使用された「貸借対照表」「損益計算書」「営業報告書」「利益の処分又は損失の処理に関する議案」等(過去3ヶ年分)を提出するものとする。

申請者以外の者については、上記(2)、は提出しなくてもよい。ただし、落札者決定された場合は、業務計画書提出時までに提出するものとする。

申請者以外の者が未定の場合は、上記(1) 社名に「未定」と記載すること。ただし、落札者決定された場合は、本様式と上記(2) ~ を業務計画書提出時までに提出するものとする。

(提出様式 1 - 9 - 3)

施設運営実績

項 目	内 容
<ul style="list-style-type: none"> ・施設名 ・所在地 ・開設年 	(記入例) <ul style="list-style-type: none"> ・ 店 ・ 愛知県 市 1 - 2 - 3 ・ 平成 年 月
<ul style="list-style-type: none"> ・業態 ・取扱品目 ・主な客層 	(記入例) <ul style="list-style-type: none"> ・フルサービス和食レストラン ・郷土料理 ・家族連れ、観光客
<ul style="list-style-type: none"> ・構造 ・規模 	(記入例) <ul style="list-style-type: none"> ・構造 RC構造 ・延床面積 401.88㎡ ・客席面積 300㎡ ・席数 100席 ・厨房面積 50㎡ ・駐車場 平面駐車場 普通車20台
<ul style="list-style-type: none"> ・売上高 	記入例) <ul style="list-style-type: none"> ・ 120,000千円 / 年 (過去3ヶ年の平均)
<ul style="list-style-type: none"> ・従業員数 	(記入例) <ul style="list-style-type: none"> ・社員3人、補員5人

提出様式 1 - 9 - 1 の収益施設運営実績の 及び と記載した箇所についてそれぞれ1件以上記載すること。企業及び配置予定者の業務実績が同じ収益施設で異なる施設(別の施設)の場合は、それぞれ記載すること。又、施設等により物理的条件より記載が難しい場合であっても実施している概要がわかる内容を記載すること。

売上高は、過去3ヶ年の平均とし、実績がないものは、過去2年又は1年でもよい。又1年に満たない場合は、予定金額でもよい。

実績を証明する登記簿又は契約書等の写しと、自由様式で施設概要がわかる資料又は写真等を2～3枚添付すること。

なお、自由様式は、A4版2枚までとし、文字サイズは10.5ポイント以上とする。

平成 年 月 日

支出負担行為担当官
中部地方整備局長

殿

入札参加事業者 住 所 (郵便番号)

電話番号 () -

商 号
又は名称

氏 名

印

(法人にあっては、代表者氏名)

法定代理人

氏 名

印

入 札 参 加 事 業 者 等 確 認 書

この書面の記載事項は、事実と相違ありません。

(留意事項)

- 1 この書面及び提出書類は、競争の導入による公共サービスの改革に関する法律第10条各号に規定されている欠格事由該当性の審査に必要であり、この書面及び提出書類に記載されている個人情報については、欠格事由該当性の審査のため、必要な範囲において利用し又は警察庁等関係行政機関に対し提供します。
- 2 この書面とともに、第8面の一覧表に示す書類の提出をお願いします。
- 3 提出した様式のデータおよび電磁的記録媒体(第8面 8参照)をCD-Rで提出願います。

1 入札参加事業者

個人・法人の別	個人	法人
---------	----	----

ア 入札参加事業者が個人の場合

フリガナ	生年月日 (性別)	本籍
氏名		住所
フリガナ		事業活動の内容
商号又は屋号		
	()	
	()	

イ 入札参加事業者が法人の場合

フリガナ	主たる事務所の所在地
商号又は名称	代表者の氏名
事業活動の内容	

(記載上の注意)

- 「個人・法人の別」は、該当するものに 印を付けて下さい。
- 「商号又は屋号」は、商号登記をしているときはその商号を、商号登記していないときは屋号等の名称のうち1個を記載して下さい。

2 法定代理人

フリガナ	生年月日 (性別)	本籍
氏名		住所
	()	
	()	

(記載上の注意)

- 「法定代理人」は、
入札参加事業者(法人の場合は、当該法人の役員)
入札参加事業者の親会社等(法人の場合は、当該法人の役員)
が、法第10条第6号に規定する「営業に関し成年者と同一の行為能力を有しない未成年者」である場合に、当該未成年者の法定代理人を記載して下さい。
- 記載しきれないときは、この様式の例により作成した書面に記載して、第2面の次に添付して下さい。

3 役員等

フリガナ	生年月日(性別)	本籍
氏名	役職名又は名称	住所
	()	
	()	
	()	
	()	
	()	
	()	
	()	
	()	

(記載上の注意)

- 1 入札参加事業者が法人の場合に記載して下さい。
- 2 「役員等」とは、役員(理事、取締役、執行役、業務を執行する社員、監事、監査役又はこれらに準ずる者)及び相談役、顧問等名称のいかんを問わず、役員と同等以上の支配力を有する者をいい、その全てを記載して下さい。
- 3 記載しきれないときは、この様式の例により作成した書面に記載して、第3面の次に添付して下さい。

5 親会社等

ア 施行令第3条第1項第1号に該当する場合

個人の場合

フリガナ	生年月日(性別)	本 籍		
氏 名		住 所		
		議決権の総数	所有する議決権の数	割 合
	()			

法人の場合

フリガナ	フリガナ	主たる事務所の所在地		
商号又は名称	代表者氏名	議決権の総数	所有する議決権の数	割 合

イ 施行令第3条第1項第2号に該当する場合

フリガナ	フリガナ	主たる事務所の所在地
商号又は名称	代表者氏名	その役員に占める自己の役員等の割合

ウ 施行令第3条第1項第3号に該当する場合

フリガナ	フリガナ	主たる事務所の所在地
商号又は名称	代表者氏名	その代表権を有する役員の地位を占める自己の役員等の氏名

(記載上の注意)

1 「親会社等」には、入札参加事業者と次の関係(特定支配関係)にある者(施行令第3条第1項第1号から第3号まで)を記載して下さい。

その株主(株主総会において決議をすることができる事項の全部につき議決権を行使することができない株主を除く。)又は総出資者の議決権の過半数を有していること。(第1号)

その役員(理事、取締役、執行役、業務を執行する社員又はこれらに準ずる者をいう。)に占める自己の役員又は職員(過去2年間に役員又は職員であった者を含む。以下同じ。)の割合が2分の1を超えていること。(第2号)

その代表権を有する役員の地位を自己又はその役員若しくは職員が占めていること。(第3号)

2 親会社等に該当するものがある場合は、その該当する欄に記載して下さい。

3 その役員に占める自己の役員等の割合は、「入札参加事業者における自己の役員等の数/入札参加事業者の役員の数×100」とします。

6 親会社等の役員等

法人の商号又は名称		本籍
フリガナ	生年月日(性別)	
氏名	役職名又は名称	住所

法人の商号又は名称		本籍
フリガナ	生年月日(性別)	
氏名	役職名又は名称	住所
	()	
	()	
	()	
	()	

法人の商号又は名称		本籍
フリガナ	生年月日(性別)	
氏名	役職名又は名称	住所
	()	
	()	
	()	
	()	

(記載上の注意)

- 1 親会社等が法人の場合は、当該法人の役員等(第3面でいう「役員等」に同じ。)を全て記載して下さい。
- 2 記載しきれないときは、この様式の例により作成した書面に記載して、第7面の次に添付して下さい。

7 提出書類

この書面のほか、下表に示す提出書類のうち、該当するものを提出して下さい。なお、提出する書類については、チェック欄に 印を付けて下さい。

提出書類一覧表		チェック
1 住民票の写し（外国人の場合は外国人登録原票の写し） ¹ 【落札者決定後】		
入札参加事業者（個人）		
入札参加事業者（個人）の法定代理人 ²		
入札参加事業者（法人）の役員		
入札参加事業者（法人）の役員の法定代理人		
入札参加事業者（法人）の役員と同等以上の支配力を有する者 ³		
入札参加事業者（法人）の親会社等 ⁴ （個人）		
入札参加事業者（法人）の親会社等（個人）の法定代理人		
入札参加事業者（法人）の親会社等（法人）の役員		
入札参加事業者（法人）の親会社等（法人）の役員の法定代理人		
入札参加事業者（法人）の親会社等（法人）の役員と同等以上の支配力を有する者		
2 登記事項証明書（履歴事項全部証明書） ⁵		
入札参加事業者（法人）		
入札参加事業者（法人）の親会社等（法人）		
3 戸籍抄本 ⁶		
入札参加事業者（個人）		
入札参加事業者（法人）の役員		
入札参加事業者（法人）の親会社等（個人）		
入札参加事業者（法人）の親会社等（法人）の役員		
4 未成年者登記簿の謄本 ⁷		
入札参加事業者（個人）		
入札参加事業者（法人）の役員		
入札参加事業者（法人）の親会社等（個人）		
入札参加事業者（法人）の親会社等（法人）の役員		
5 誓約書 [別添]		
²¹ 入札参加事業者（個人）		
²² 入札参加事業者（法人）		
6 電磁的記録媒体 ⁸		

1 住民票の写しは、本籍地の記載のあるものとし、外国人登録原票の写しは、その者が外国人で外国人登録をしている場合に提出して下さい。また、いずれも発行後6ヶ月以内のものを提出して下さい。

2 法定代理人とは、その者が営業に関し成年者と同一の行為能力を有しない未成年者の場合の当該未成年者の法定代理人をいいます。

- 3 役員と同等以上の支配力を有する者とは、正規の役員ではないが、相談役、顧問等名称のいかんを問わず、役員と同等以上の支配力を有する者をいいます。
- 4 親会社等とは、入札参加事業者と施行令第3条第1項各号のいずれかに該当する関係（特定支配関係）を有する者とします。
- 5 登記事項証明書（履歴事項全部証明書）は、発行後6ヶ月以内のものを提出して下さい。
- 6 戸籍抄本は、その者が営業に関し成年者と同一の行為能力を有しない未成年者の場合及びその者が未成年者で婚姻により成年に達したものとみなされている場合（民法第753条）に提出して下さい。
- 7 未成年者登記簿の謄本は、その者が未成年者であって、営業に関し成年者と同一の行為能力を有する場合（婚姻により成年に達したものとみなされている場合を除く。）に提出して下さい。
- 8 電磁的記録媒体の作成要領

意見聴取に必要な電磁的記録は、氏名カナ、氏名漢字、生年月日、性別とし、これらをC S V形式（例えば、エクセル、アクセス等）により、電磁的記録媒体（CD-R）に以下の要領で記録する。

電磁的記録媒体に記載すべき対象者は、第2面～第7面に記載された全ての者とする。

氏名カナは、半角で記録し、姓と名の間を半角で1マス空ける。

氏名漢字は、全角で記録し、姓と名の間を全角で1マス空ける。なお、常用漢字でない等の理由により、漢字が記録不可能な場合は、当該漢字に代えて平仮名を記録する。

生年月日のうち、年、月及び日については、半角の2桁で記録する。元号については、明治の場合は「M」、大正の場合は「T」、昭和の場合は「S」、平成の場合は「H」と半角で記録する。

性別については、男性の場合は「M」、女性の場合は「F」と半角で記録する。

氏名カナ、氏名漢字、元号、年、月、日及び性別は、それぞれセル毎で区切る。

記載例（データ上の記載）

昭和38年7月14日生まれの公共太郎（男性）の場合は、

氏名カナ(半角)	氏名漢字(漢字)	元号(半角)	年	月	日	性別
コウキョウ タロウ	公共 太郎	S	38	7	14	M

[別添]

支出負担行為担当官
中部地方整備局長
殿

平成 年 月 日
住 所
商号又は名称
代表者氏名

印

誓約書

平成24年 月 日付けで公告のありました「H25-27国営木曽三川公園運営維持管理業務」の入札に参加するにあたり、下記のとおり誓約します。

記

- 1 競争の導入による公共サービスの改革に関する法律（平成18年法律第51号）第15条において準用する第10条各号に該当する者でないこと。
- 2 予算決算及び会計令（昭和22年勅令第165号）第70条及び第71条の規定に該当しない者であること。
- 3 他の入札参加者又は所属する共同体以外の共同体の構成員との間に以下の基準のいずれかに該当する関係がないこと。
 - 1)資本関係
以下のいずれかに該当する二者の場合。ただし、子会社又は子会社の一方が更生会社又は更生手続が存続中の会社である場合は除く。
親会社と子会社の関係にある場合
親会社を同じくする子会社同士の関係にある場合
 - 2)人的関係
以下のいずれかに該当する二者の場合。ただし については、会社の一方が更生会社又は更生手続が存続中の会社である場合は除く。
一方の会社の役員が、他方の会社の役員を現に兼ねている場合
一方の会社の役員が、他方の会社の管財人を現に兼ねている場合
- 4 木曽川下流河川事務所が実施した「平成22年度、23年度国営木曽三川公園運営維持管理方針等策定業務」の受託者でないこと。
- 5 業務の一部について再委託等を行わせる場合、暴力団又は暴力団関係者を再委託先としないこと。又、再委託先等が暴力団又は暴力団関係者と知りながらそれを容認して再委託契約を継続させないこと。
- 6 申請書類の内容については事実と相違ないこと。

上記誓約に相違があった場合は、入札参加の取消し、契約解除等の措置又は処分も甘受し、一切の意義を申し立てないことを併せて誓約します。

以上

申請書類における留意事項について

1. 提出部数は1部とし、通しの頁数を次の例のように頁右下に記載するものとする。
(例 1/10, 2/10…9/10, 10/10)。
2. 提出様式1-2「企業の業務実績」
記載した業務に係る契約書の写し及び業務計画書等を必ず添付すること。
単体および共同体の担当する分担業務については、「本業務全体の企画立案及びマネジメント業務」、「施設・設備維持管理業務」、「植物管理業務」、「収益施設等管理運営業務」とし、さらに細かく業務を分担する場合には「施設・設備維持管理業務のうち、施設管理」などの記載とし、独自に「総合運営管理業務(例)」など独自の名称は作らないこと。
本業務全体の企画立案及びマネジメント業務の実績については、説明書1.(2)1)で記載しているとおり、必ず「本公園の運営維持管理全般について目標及び業務計画を策定し、多岐にわたる業務について総合的な調整を行い、適切な進捗管理を実施」した会社とし、その内容について契約書で記載されていない場合は、その内容が確認できる業務の仕様書等も添付すること。
共同体の場合は、本業務全体の企画立案及びマネジメント業務を担当する企業を代表企業とすること。
3. 提出様式1-3「総括(業務)責任者等の業務実績」
記載した業務に係る契約書の写し及び業務計画書等を必ず添付すること。
「本業務全体の企画立案及びマネジメント業務」、「施設・設備維持管理業務」、「植物管理業務」、「収益施設等管理運営業務」の業務責任者においては、業務を分割し複数の業務責任者を配置できないものとする。なお、複数配置した場合には、特定しない。
ただし、実施要領に定めた範囲において兼務は可能とする。
共同体の場合は、本業務全体の計画立案及びマネジメント業務を担当する総括責任者を代表企業の社員(予定を含む)とすること。また、「所属・役職」の欄に会社名を記載すること。
4. 提出様式1-4「守秘性に関する要件」
守秘義務に関する規定を定めた社内の規則等(該当ページのみ)を添付すること。
また、共同体の場合は、構成員毎に様式1-4の提出及び守秘義務に関する規定を定めた社内の規則等(該当ページのみ)を添付すること。該当部分に下線を引くこと。
5. 提出様式1-5-1「業務実施体制」
共同体の場合は、備考欄に所属企業名および職務、配置予定者の氏名を記載すること。
組織図(業務実施のための体制図)を添付すること。その際に担当する分担業務を記載すること。
実施要項3.3.表8に定める業務を分割し複数の業務責任者を配置できないものとする。なお、複数配置した場合には、特定しない。
6. 提出様式1-5-2「業務実施における対応方針」
A4版片面1枚以内で、文字寸法は10.5ポイント以上とすること。
図表等を入れる場合は、コピー等により判読不可能とならない文字の大きさ9ポイント程度までとし、判読できない場合は、図表等を評価しない場合がある。
白黒片面印刷で提出すること。
7. 提出様式1-6「実施方針」
A4版片面2枚以内で、文字寸法は10.5ポイント以上とすること。
図表等を入れる場合は、コピー等により判読不可能とならない文字の大きさ9

ポイント程度までとし、判読できない場合は、図表等を評価しない場合がある。
白黒片面印刷で提出すること。

8 . 提出様式 1 - 1 0 「入札参加事業者等確認書」

落札者は、住民票の写し（外国人の場合は外国人登録原票の写し）について、
落札決定日から 2 週間以内に提出すること。

様式のデータおよび電磁的記録媒体（第 8 面参照）を CD - R で提出すること。

(提出様式2 - 1)

企画書

業務の名称 H25-27国営木曽三川公園運営維持管理業務

履行期限 平成 年 月 日

標記業務について、企画書を提出します。

平成 年 月 日

支出負担行為担当官
中部地方整備局長
殿

提出者)住 所
電話番号
会社名
代表者 役職名 氏 名 印

作成者)担当部署
氏 名
電話番号
F A X
E - mail

(共同企業体の場合は、以下のように記入すること。)

住 所 : 共同体事務所の所在地
電話番号: 共同体事務所の電話番号
F A X : 共同体事務所のF A X番号
会社名 : 業務
・ 共同体
代表者 : (株) 役職名 氏名 印

注)紙入札方式による場合は代表者印を押印してください。

1) 目標とする公園利用者数の確保に関する提案

基本的な考え方・方針
を基本的な方針として、

公園利用者数【数値目標】 (単位：万人)

年目	1年目					2年目	3年目
年間 公園利用者数							
四半期毎 公園利用者数	1	2	3	4	計		

1. 企画提案項目： **の活用**
 - ・具体的な企画提案： を活用し、・・・実施します。
 - ・期待される効果： を活用することにより、・・・が期待されます。

2. 企画提案項目：
 - ・具体的な企画提案：
 - ・期待される効果：

3. 企画提案項目：
 - ・具体的な企画提案：
 - ・期待される効果：

4. 企画提案項目：
 - ・具体的な企画提案：
 - ・期待される効果：

5. 企画提案項目：
 - ・具体的な企画提案：
 - ・期待される効果：

各企画提案項目には1から5までの通し番号を付けること。
目標とする数値を各年度設定の上、その公園利用者数、主要施設の利用者数及び有料施設輪中ドームにおける利用率確保に向けて、実現性のある企画提案および期待される効果を具体的に記述する。
企画提案によって、設計数量が変更する場合には、必ず提出様式 2 - 2 1 2 の改善提案も行うこと。
記載にあたっての注意事項等は、本様式の【別添】に示すので必ず確認すること。
公園利用者は、2年目以降も四半期毎の目標値を記入すること。

2) 利用者満足度の確保に関する提案

基本的な考え方・方針
を基本的な方針として、

公園利用者の満足度 (満足) 【数値目標】 (単位 : %)

年目	1 年目				2 年目	3 年目
年間 公園利用者の 満足度						
四半期毎 公園利用者の 満足度	1	2	3	4		

- 1 . 企画提案項目 : の活用
・具体的な企画提案 : を活用し、 実施します。
・期待される効果 : を活用することにより、 が期待されます。

- 2 . 企画提案項目 :
・具体的な企画提案 :
・期待される効果 :

- 3 . 企画提案項目 :
・具体的な企画提案 :
・期待される効果 :

- 4 . 企画提案項目 :
・具体的な企画提案 :
・期待される効果 :

- 5 . 企画提案項目 :
・具体的な企画提案 :
・期待される効果 :

各企画提案項目には 1 から 5 までの通し番号を付けること。
目標とする数値を設定の上、その満足度数の確保に向けて、実現性のある企画提案および期待される効果を具体的に記述する。
企画提案によって、設計数量が変更する場合には、必ず提出様式 2 - 2 1 2 の改善提案も行うこと。
記載にあたっての注意事項等は、本様式の【別添】に示すので必ず確認すること。
公園利用者の満足度【数値目標】は、2 年目及び 3 年目についても、1 年目と同様、四半期毎の目標値を記入すること。

3) 地域特性を生かした植物管理に関する提案

基本的な考え方・方針
を基本的な方針として、

- 1 . 企画提案項目 : の活用
 - ・ 具体的な企画提案 : を活用し、 実施します。
 - ・ 期待される効果 : を活用することにより、 が期待されます。

- 2 . 企画提案項目 :

 - ・ 具体的な企画提案 :
 - ・ 期待される効果 :

- 3 . 企画提案項目 :

 - ・ 具体的な企画提案 :
 - ・ 期待される効果 :

- 4 . 企画提案項目 :

 - ・ 具体的な企画提案 :
 - ・ 期待される効果 :

- 5 . 企画提案項目 :

 - ・ 具体的な企画提案 :
 - ・ 期待される効果 :

各企画提案項目には1から5までの通し番号を付けること。

企画提案項目の1 . ~ 5 . に、本公園内の自然資源等を活用した魅力ある花修景や風景の演出に関して、実現性のある企画提案および期待される効果を具体的に記述する。企画提案によって、設計数量が変更する場合には、必ず提出様式 2 - 2 1 2 の改善提案も行うこと。

記載にあたっての注意事項等は、本様式の【別添】に示すので必ず確認すること。

4) 公園特性及び資源、施設を生かした運営管理に関する提案

基本的な考え方・方針
を基本的な方針として、

- 1 . 企画提案項目 : の活用
 - ・具体的な企画提案 : を活用し、 実施します。
 - ・期待される効果 : を活用することにより、 が期待されます。

- 2 . 企画提案項目 :
 - ・具体的な企画提案 :
 - ・期待される効果 :

- 3 . 企画提案項目 :
 - ・具体的な企画提案 :
 - ・期待される効果 :

- 4 . 企画提案項目 :
 - ・具体的な企画提案 :
 - ・期待される効果 :

- 5 . 企画提案項目 :
 - ・具体的な企画提案 :
 - ・期待される効果 :

各企画提案項目には1から5までの通し番号を付けること。
企画提案項目の1 . ~ 5 . に、フラワーパーク江南の「クリスタルフラワー」及び、長良川サービスセンターの「センターハウス」の機能を発揮させるための維持管理方法に関して、実現性のある企画提案および期待される効果を具体的に記述する。
企画提案によって、設計数量が変更する場合には、必ず提出様式 2 - 2 1 2 の改善提案も行うこと。

記載にあたっての注意事項等は、本様式の【別添】に示すので必ず確認すること。

(提出様式 2 - 2 5)

5) 多様な利用プログラムの提供に関する提案

基本的な考え方・方針 を基本的な方針として、
環境教育プログラムの開催数、参加人数【数値目標】

	1 年目		2 年目	3 年目
	開催数 (回)	延べ参加 人数 (人)		
河川環境楽園 自然発見館		~		
アクアワールド水郷パークセ ンター		~		

1. 企画提案項目： の実施

- ・具体的な企画提案： において、・・・ を実施します。
- ・期待される効果： を実施することにより、・・・が期待されます。

2. 企画提案項目：

- ・具体的な企画提案：
- ・期待される効果：

3. 企画提案項目：

- ・具体的な企画提案：
- ・期待される効果：

4. 企画提案項目：

- ・具体的な企画提案：
- ・期待される効果：

5. 企画提案項目：

- ・具体的な企画提案：
- ・期待される効果：

各企画提案項目には1から5までの通し番号を付けること。

企画提案項目1～5に、河川環境楽園 自然発見館、及びアクアワールド水郷パークセンターにおける環境教育プログラムの開催数と延べ参加人数の目標を設定の上、その開催数と延べ参加人数の達成に向けて、実現性のある企画提案および期待される効果を具体的に記述する。

自主事業の自主イベントの企画提案については「(提出様式2-2-10)自主事業に関する提案」に記述するものとし、本様式では委託費で行う行催事(材料代等実費を公園利用者から徴収すること等ができるものを含む)のみを記載すること。

企画提案によって、設計数量が変更する場合には、必ず提出様式2-2-12の改善提案も行うこと。

記載にあたっての注意事項等は、本様式の【別添】に示すので必ず確認すること。

環境教育プログラムの種類・開催数・延べ参加人数【数値目標】は、2年目及び3年目についても、1年目と同様、開催数及び延べ参加人数の目標値を記入すること。

6) 情報受発信に関する提案

基本的な考え方・方針
を基本的な方針として、

マスコミ報道件数・ホームページ総アクセス件数【数値目標】 (単位 : 件)

年目	1 年目	2 年目	3 年目
年間 マスコミ報道 件数			
年間 ホームページ 総アクセス件 数			

- 1 . 企画提案項目 : の活用
・具体的な企画提案 : を活用し、 実施します。
・期待される効果 : を活用することにより、 が期待されます。

- 2 . 企画提案項目 :
・具体的な企画提案 :
・期待される効果 :

- 3 . 企画提案項目 :
・具体的な企画提案 :
・期待される効果 :

- 4 . 企画提案項目 :
・具体的な企画提案 :
・期待される効果 :

- 5 . 企画提案項目 :
・具体的な企画提案 :
・期待される効果

各企画提案項目には 1 から 5 までの通し番号を付けること。
マスコミ報道件数やホームページアクセス件数の目標を設定の上、それら実施、達成に向けて、実現性のある企画提案および期待される効果を具体的に記述する。
企画提案によって、設計数量が変更する場合には、必ず提出様式 2 - 2 1 2 の改善提案も行うこと。
記載にあたっての注意事項等は、本様式の【別添】に示すので必ず確認すること。

7) 地域との連携活動・市民との協働活動に関する提案

基本的な考え方・方針
を基本的な方針として、

1. 企画提案項目： と連携
・具体的な企画提案： と連携し、・・・実施します。
・期待される効果： と連携することにより、・・・が期待されます。

2. 企画提案項目：
・具体的な企画提案：
・期待される効果：

3. 企画提案項目：
・具体的な企画提案：
・期待される効果：

4. 企画提案項目：
・具体的な企画提案：
・期待される効果：

5. 企画提案項目：
・具体的な企画提案：
・期待される効果

各企画提案項目には1から5までの通し番号を付けること。

企画提案項目1.～2.に、周辺自治体や学校、地域住民等関係機関や関係者との連携体制、協力体制の構築に向けて、実現性のある企画提案および期待される効果を具体的に記述する。

企画提案項目3.～5.に、ボランティアやNPO団体との連携方策及びボランティア活動の充実・継続に向けて、実現性のある企画提案および期待される効果を具体的に記述する。

企画提案によって、設計数量が変更する場合には、必ず提出様式2-2 12の改善提案も行うこと。

記載にあたっての注意事項等は、本様式の【別添】に示すので必ず確認すること。

8) 公園利用者等の安全を確保する管理手法に関する提案

基本的な考え方・方針
を基本的な方針として、

- 1 . 企画提案項目 : の活用
 - ・具体的な企画提案 : を活用し、 実施します。
 - ・期待される効果 : を活用することにより、 が期待されます。

- 2 . 企画提案項目 :
 - ・具体的な企画提案 :
 - ・期待される効果 :

- 3 . 企画提案項目 :
 - ・具体的な企画提案 :
 - ・期待される効果 :

- 4 . 企画提案項目 :
 - ・具体的な企画提案 :
 - ・期待される効果 :

- 5 . 企画提案項目 :
 - ・具体的な企画提案 :
 - ・期待される効果 :

各企画提案項目には 1 から 5 までの通し番号を付けること。

企画提案項目 1 . ~ 2 . に、公園利用者の安全・安心を確保する施設管理および運営管理について、実現性のある企画提案および期待される効果を具体的に記述する。

企画提案項目 3 . ~ 4 . に、既存地形や本公園の特性を踏まえた上で、ハード面、ソフト面でのユニバーサルデザイン対応について、実現性のある企画提案および期待される効果を具体的に記述する。

企画提案項目 5 . に、公園スタッフに関する事故を未然に防ぐ取組について、実現性のある企画提案および期待される効果を具体的に記述する。

企画提案によって、設計数量が変更する場合には、必ず提出様式 2 - 2 1 2 の改善提案も行うこと。

記載にあたっての注意事項等は、本様式の【別添】に示すので必ず確認すること。

9) 緊急時及び非常時の対応に関する提案

基本的な考え方・方針
を基本的な方針として、

1. 企画提案項目： の実施
 - ・具体的な企画提案： について、・・・・実施します。
 - ・期待される効果： をすることにより、・・・・の防止が期待されます。

2. 企画提案項目：
 - ・具体的な企画提案：
 - ・期待される効果：

3. 企画提案項目：
 - ・具体的な企画提案：
 - ・期待される効果：

4. 企画提案項目：
 - ・具体的な企画提案：
 - ・期待される効果：

5. 企画提案項目：
 - ・具体的な企画提案：
 - ・期待される効果：

各企画提案項目には1から5までの通し番号を付けること。
企画提案項目1.～2.に、緊急事態を想定し、現実的かつ効果的な対策について、実現性のある企画提案および期待される効果を具体的に記述する。
企画提案項目3.～4.に、トラブル時や緊急時並びに出水時に円滑に対応し、かつ被害を拡大させないための体制、対策について、実現性のある企画提案および期待される効果を具体的に記述する。
企画提案項目5.に、繁忙期において、混乱回避のための体制構築を含めた対応策について、実現性のある企画提案および期待される効果を具体的に記述する。
企画提案によって、設計数量が変更する場合には、必ず提出様式2-2 12の改善提案も行うこと。
記載にあたっての注意事項等は、本様式の【別添】に示すので必ず確認すること。

1 0) 自主事業に関する提案

基本的な考え方・方針
を基本的な方針として、

1 . 企画提案項目 : の実施

- ・具体的な企画提案 : において、・・・ を実施します。
- ・期待される効果 : を実施することにより、・・・が期待されます。

2 . 企画提案項目 :

- ・具体的な企画提案 :
- ・期待される効果 :

3 . 企画提案項目 :

- ・具体的な企画提案 :
- ・期待される効果 :

4 . 企画提案項目 :

- ・具体的な企画提案 :
- ・期待される効果 :

5 . 企画提案項目 :

- ・具体的な企画提案 :
- ・期待される効果 :

各企画提案項目には 1 から 5 までの通し番号を付けること。

公園の目的・魅力の向上の観点について、実現性のある企画提案および期待される効果を具体的に記述する。

企画提案によって、設計数量が変更する場合には、必ず提出様式 2 - 2 1 2 の改善提案も行うこと。

自主事業：事業者の独立採算により行う事業をいう。

記載にあたっての注意事項等は、本様式の【別添】に示すので必ず確認すること。

1 1) 収益施設の運営に関する提案

基本的な考え方・方針
を基本的な方針として、

- 1 . 企画提案項目 : の活用
 - ・具体的な企画提案 : を活用し、 実施します。
 - ・期待される効果 : を活用することにより、 が見込まれます。

- 2 . 企画提案項目 :
 - ・具体的な企画提案 :
 - ・期待される効果 :

- 3 . 企画提案項目 :
 - ・具体的な企画提案 :
 - ・期待される効果 :

各企画提案項目には 1 から 3 までの通し番号を付けること。
企画提案項目 1 . **飲食施設**における公園利用者サービスの向上に向けた運営について、実現性のある企画提案および期待される効果を具体的に記述する。
企画提案項目 2 . **物販施設**における公園利用者サービスの向上に向けた運営について、実現性のある企画提案および期待される効果を具体的に記述する。
企画提案項目 3 . **木舟**における公園利用者サービスの向上に向けた運営について、実現性のある企画提案および期待される効果を具体的に記述する。

企画提案によって、設計数量が変更する場合には、必ず提出様式 2 - 2 1 2 の改善提案も行うこと。

記載にあたっての注意事項等は、本様式の【別添】に示すので必ず確認すること。

1 2) 各業務の最低水準 (現行基準) として示された仕様書に対する、改善提案

基本的な考え方・方針
を基本的な方針として、

1 . 改善提案項目 : 工

- ・設計数量 : m 2
- ・変更数量 : m 2
- ・変更可能な理由 : を導入し、・・・の質が向上 (を削減) します。
- ・期待される効果 : を導入することにより、・・・の削減が見込まれます。

2 . 改善提案項目 :

- ・設計数量 :
- ・変更数量 :
- ・変更可能な理由 :
- ・期待される効果 :

3 . 改善提案項目 :

- ・設計数量 :
- ・変更数量 :
- ・変更可能な理由 :
- ・期待される効果 :

4 . 改善提案項目 :

- ・設計数量 :
- ・変更数量 :
- ・変更可能な理由 :
- ・期待される効果 :

5 . 改善提案項目 :

- ・設計数量 :
- ・変更数量 :
- ・変更可能な理由 :
- ・期待される効果 :

各改善提案項目には通し番号を付けること。

改善提案による質の維持向上又は経費の削減 (あるいはその両方) に関する提案について、実現性のある改善提案および期待される効果を具体的に記述する。

設計数量が変更となる場合には、数量総括表に変更数量を記述して提出すること。

記載にあたっての注意事項等は、本様式の【別添】に示すので必ず確認すること。

企画書の提案に関する注意事項等

- 1．各企画提案および改善提案について、着眼点が他と比較して優れており、具体性、実現性があり、当該公園において適切かつ効果的なものであるか等の妥当性について総合的な観点から評価する。
- 2．各企画提案および改善提案の頁数は、説明図表を含めA4版2頁以内とする。
上記頁数を超えた場合、加点評価対象は2頁目までに記載されている内容とし、3頁目以降に記載した内容は加点評価対象としない。ただし、3頁目以降に記載した内容（履行不可と判断されたものを除く。）についても特定された場合は、履行義務は負うものとする。
- 3．各企画提案の項目数は最大5項目までとし、記載の順に1から5までの通し番号を付けること。
加点評価対象は番号1から5の企画提案項目までとし、これを超えた企画提案項目は加点評価対象としない。また、通し番号の記載がない企画提案項目についても加点評価対象としない。ただし、超過した企画提案項目又は通し番号の記載がない企画提案項目（履行不可と判断されたものを除く。）についても特定された場合は、履行義務は負うものとする。
- 4．改善提案は、記載の順に1から通し番号を付けること。
通し番号の記載がない改善提案項目については加点評価対象としない。ただし、通し番号の記載がない改善提案項目（履行不可と判断されたものを除く。）についても特定された場合は、履行義務は負うものとする。
頁数は、上記2．によるものとする。
- 5．1つの企画提案項目は1つの着目対象（ 対策、等）に限って設定すること。
複数の着目対象に対する企画提案項目を記載した場合には、当該企画提案項目を加点評価対象としない場合がある。ただし、当該企画提案項目（履行不可と判断されたものを除く。）についても特定された場合は、履行義務は負うものとする。
- 6．1つの企画提案項目に対する具体的な企画提案は、業務の特性及び現場条件等を考慮のうえ、企画提案項目とした着目対象に関して効果を発現させるための実施方法（効果を高めるために付帯して行うものを含む。）を具体的に記載する。
曖昧な表現及び「仕様書に基づき履行」等の簡易な表現はしないこと。

7. 以下に示すような企画提案項目は、標準案と同程度であり効果が期待できないものとし、加点評価しない。

仕様書及び関係法令を遵守した標準的な内容

8. 以下に示すような企画提案項目は、実施を認めないもの(履行不可)とする。

関係法令に違反するもの

入園料、使用料等の増減を変更させるもの

開園日時を変更させるもの(主催イベントなど仕様書で明示してあるものは除く)

9. 文字寸法は10.5ポイント以上とする。図表等を入れる場合は、コピー等により判読不可能とならない文字の大きさ9ポイント程度までとし、判読できない場合は、図表等を評価しない場合がある。

10. 白黒片面印刷で提出するものとする。

11. 企画書の提出部数は1部とし、通しの頁数を以下の例のように頁右下に記載するものとする。(例 1/10, 2/10...9/10, 10/10)。

12. 企画書に個別法人および個別グループ等が特定できる記載内容(法人名、個人名など)がある場合は、その記載された頁に該当する実施要項表9に示す「区分」は加点評価対象としない。ただし、当該区分(履行不可と判断されたものを除く。)についても特定された場合は、履行義務を負うものとする。

(例)

会社	当法人
財団	当法人
共同体	当法人
グループ	関連グループ 等

固有の名称は用いないこと。

13. 各企画提案および改善提案を作成する上で、同様な内容を記述する場合は、該当箇所「(再掲)」と記載すること。ただし、加点対象とするが、実施要項表9に示す「区分」によって評価が異なる場合がある。

14. (提出様式2-2-1、2、及び5)の数値目標の2年目及び3年目の記入にあたっては、1年目の例示と同様な欄を設けて記入すること。

国営木曾三川公園
収益施設運営計画書

提 出 様 式

国土交通省 中部地方整備局

【企画書提出時に提出すること】

(様式3-1)

平成 年 月 日

収益施設運営計画書

国土交通省 中部地方整備局 殿

(申込者)社名

代表者

印

所在地

TEL(FAX)

下記施設について、国営木曾三川公園収益施設運営計画書を提出します。

記

- (1)所在地 岐阜県海津市、各務原市、羽島市、愛知県一宮市、江南市、稲沢市、愛西市、三重県桑名市
- (2)対象施設 飲食施設(1箇所)、物販施設(1箇所)、木舟(1箇所)、自動販売機、公衆電話

* 共同体として参加する者が提出する場合は、H25-27 国営木曾三川公園運営維持管理業務について、業務全体の計画立案及びマネジメント業務をする者とする。

収益施設運営計画

(1) 運営施設全体の運営計画
・ 基本的な考え方
・ 取組方策
・ 混雑期、閑散期に対応した運営方針

運営施設全体の運営計画について、基本的な考え方及び取組み方策を具体的に記述すること。

また、混雑期、閑散期に対応した運営方針も具体的に記述すること。

図表を含み A 4 版 2 枚までとし、文字サイズは 10 . 5 ポイント以上とする。

(2) 収益施設の運営に関する提案

- 1 . 企画提案項目 : **の設定**
 - ・具体的な企画提案 : を設定し、・・・実施します。
 - ・期待される効果 : を設定する事により、・・・が見込まれます。

- 2 . 企画提案項目 :
 - ・具体的な企画提案 :
 - ・期待される効果 :

- 3 . 企画提案項目 :
 - ・具体的な企画提案 :
 - ・期待される効果 :

- 4 . 企画提案項目 :
 - ・具体的な企画提案 :
 - ・期待される効果 :

- 5 . 企画提案項目 :
 - ・具体的な企画提案 :
 - ・期待される効果 :

各企画提案項目には 1 から 3 までの通し番号を付けること。

企画提案項目 1 . **飲食施設**における公園利用者サービスの向上に向けた運営について、実現性のある企画提案および期待される効果を具体的に記述する。

企画提案項目 2 . **物販施設**における公園利用者サービスの向上に向けた運営について、実現性のある企画提案および期待される効果を具体的に記述する。

企画提案項目 3 . **木舟**における公園利用者サービスの向上に向けた運営について、実現性のある企画提案および期待される効果を具体的に記述する。

文字寸法は 1 0 . 5 ポイント以上とする。図表等を入れる場合は、コピー等により判読不可能とならない文字の大きさ 9 ポイント程度までとする。白黒片面印刷で提出するものとする。

本様式に記述した企画提案については、企画書提出様式 2 - 2 - 1 2 と同様な内容とする。

(3 - 1) 飲食施設の運営期間、運営時間、料金設定、主なサービス
運営期間、運営時間
料金設定
主なサービス

収益施設の運営期間、運営時間、料金設定、主なサービスを具体的に記述すること。

様式は、図表を含み A 4 版 2 枚までとし、文字サイズは 1 0 . 5 ポイント以上とする。

仕様書に示す期間・時間・料金を超える提案は不可とする。

(3 - 2) 物販施設の運営期間、運営時間、料金設定、主なサービス
運営期間、運営時間
料金設定
主なサービス

収益施設の運営期間、運営時間、料金設定、主なサービスを具体的に記述すること。

様式は、図表を含み A 4 版 2 枚までとし、文字サイズは 1 0 . 5 ポイント以上とする。

仕様書に示す期間・時間・料金を超える提案は不可とする。

(3 - 3) 木舟の運営期間、運営時間、料金設定、主なサービス
運営期間、運営時間
料金設定
主なサービス

収益施設の運営期間、運営時間、料金設定、主なサービスを具体的に記述すること。

様式は、図表を含みA4版2枚までとし、文字サイズは10.5ポイント以上とする。

仕様書に示す期間・時間、料金を超える提案は不可とする。

(3 - 4) 自動販売機の運営期間、運営時間、料金設定、主なサービス
運営期間、運営時間
料金設定
主なサービス

収益施設の運営期間、運営時間、料金設定、主なサービスを具体的に記述すること。

様式は、図表を含みA4版2枚までとし、文字サイズは10.5ポイント以上とする。

仕様書に示す期間・時間、料金を超える提案は不可とする。

(3 - 5) 公衆電話の運営期間、運営時間、料金設定、主なサービス (新たに設置する場合)	
運営期間、運営時間	
料金設定	
主なサービス	

収益施設の運営期間、運営時間、料金設定、主なサービスを具体的に記述すること。

様式は、図表を含み A 4 版 2 枚までとし、文字サイズは 10 . 5 ポイント以上とする。

仕様書に示す期間・時間、料金を超える提案は不可とする。

ただし、公衆電話 1 台は既設 (中部地方整備局設置) である。